



# คู่มือประกันคุณภาพการศึกษาภายใน ฉบับปีการศึกษา ๒๕๖๔-๒๕๖๕



วิทยาลัยพยาบาลบรมราชชนนีนี พุทธชินราช  
คณะพยาบาลศาสตร์ สถาบันพระบรมราชชนก  
กระทรวงสาธารณสุข

## คำนำ

วิทยาลัยพยาบาลบรมราชชนนี พุทธชินราช ตระหนักถึงความสำคัญของ “คุณภาพ” ซึ่งเป็นเป้าหมายในการจัดการศึกษาพยาบาลตลอดจนการปฏิบัติงานให้บรรลุตามพันธกิจของวิทยาลัย โดยวิทยาลัยพยาบาลบรมราชชนนี พุทธชินราช อยู่ในกลุ่มสถาบัน ค ๒ สถาบันอุดมศึกษาเฉพาะทางที่เน้นการผลิตบัณฑิตระดับปริญญาตรีได้พัฒนาระบบและกลไกการประกันคุณภาพการศึกษาภายในอย่างต่อเนื่อง โดยใช้องค์ประกอบคุณภาพตัวบ่งชี้และเกณฑ์การประเมินของสถาบันพระบรมราชชนก โดยยึดตามองค์ประกอบและตัวบ่งชี้การประกันคุณภาพการศึกษาภายในระดับอุดมศึกษา พ.ศ.๒๕๕๗ ของสำนักงานคณะกรรมการการอุดมศึกษา (สกอ.)

คู่มือการประกันคุณภาพการศึกษาภายใน วิทยาลัยพยาบาลบรมราชชนนี พุทธชินราชนี้ มีวัตถุประสงค์เพื่อใช้เป็นแนวทางในการดำเนินงานประกันคุณภาพการศึกษาภายใน ให้เป็นไปในทิศทางเดียวกัน ซึ่งเนื้อหาประกอบไปด้วย เกณฑ์มาตรฐานและตัวบ่งชี้การประกันคุณภาพการศึกษา ระบบกลไก การประกันคุณภาพการศึกษา ระดับหลักสูตร ระดับคณะ ระดับสถาบัน แนวทางการวิเคราะห์ และสรุปผล การประกันคุณภาพการศึกษาภายใน ตลอดจนกระบวนการประเมินคุณภาพภายใน และหวังเป็นอย่างยิ่งว่าคู่มือฉบับนี้จะสามารถส่งเสริมการดำเนินการประกันคุณภาพการศึกษาภายในได้อย่างมีประสิทธิภาพประสิทธิผล อันจะเป็นกลไกสำคัญที่จะนำไปสู่การพัฒนาคุณภาพ และมาตรฐานของสถาบันที่ต่อเนื่องและยั่งยืนต่อไป

คณะกรรมการดำเนินงานประกันคุณภาพ

วิทยาลัยพยาบาลบรมราชชนนี พุทธชินราช

สิงหาคม ๒๕๖๔

สารบัญ

หน้า

คำนำ	ก
สารบัญ	๒
บทนำ ข้อมูลทั่วไป	๑
บทที่ ๑ การประกันคุณภาพการศึกษา ระดับอุดมศึกษา	๑๐
บทที่ ๒ นิยามศัพท์	๒๒
บทที่ ๓ ระบบการประกันคุณภาพการศึกษาภายใน ระดับหลักสูตร	๒๙
บทที่ ๔ ระบบการประกันคุณภาพการศึกษาภายใน ระดับคณะ	๖๓
บทที่ ๕ ระบบการประกันคุณภาพการศึกษาภายใน ระดับสถาบัน	๘๖
บทที่ ๖ แนวทางการวิเคราะห์และสรุปผลการประกันคุณภาพการศึกษาภายใน	๑๐๕
บทที่ ๗ การดำเนินงานตามระบบและกลไกการประกันคุณภาพการศึกษา ของวิทยาลัยพยาบาลบรมราชชนนี พุทธชินราช	๑๑๐
<b>ภาคผนวก</b>	<b>๑๒๙-๑๖๖</b>
- ก แนวทางในการประเมินตัวบ่งชี้กระบวนการและตัวบ่งชี้ผลลัพธ์	๑๓๐
- ข พระราชบัญญัติการศึกษาแห่งชาติ (ฉบับที่ ๔) พ.ศ. ๒๕๖๒	๑๓๗
- ค ประกาศกระทรวงศึกษาธิการ เรื่อง มาตรฐานการอุดมศึกษา พ.ศ. ๒๕๖๑	๑๔๑
- ง ประกาศกระทรวงศึกษาธิการ เรื่อง เกณฑ์มาตรฐานหลักสูตรระดับปริญญาตรี พ.ศ. ๒๕๕๘	๑๔๔
- จ ประกาศกระทรวงศึกษาธิการ เรื่อง เกณฑ์มาตรฐานหลักสูตรระดับบัณฑิตศึกษา พ.ศ. ๒๕๕๘	๑๕๔
- ฉ กฎกระทรวง การประกันคุณภาพการศึกษา พ.ศ. ๒๕๖๑	๑๖๔

# บทนำ

## ข้อมูลทั่วไป

วิทยาลัยพยาบาลบรมราชชนนี พุทธชินราช เป็นวิทยาลัยแห่งแรกในส่วนภูมิภาค ตั้งอยู่เลขที่ ๙๐/๖ ถนนศรีธรรมไตรปิฎก อำเภอเมือง จังหวัดพิษณุโลก มีพื้นที่ ๓๐ ไร่ เปิดดำเนินการ วันที่ ๑๖ พฤษภาคม ๒๕๙๒ เดิมชื่อ “โรงเรียนพยาบาลผดุงครรภ์และอนามัย” สังกัดกองโรงพยาบาลส่วนภูมิภาครับผู้ที่จบการศึกษาระดับมัธยมศึกษาตอนต้นที่มีภูมิลำเนาในเขตภาคเหนือเข้าศึกษา การบริหารงานของโรงเรียนเป็นส่วนหนึ่งของโรงพยาบาลพุทธชินราช

พ.ศ. ๒๕๑๗ เปลี่ยนมาสังกัดกองงานวิทยาลัยพยาบาล สำนักงานปลัดกระทรวง กระทรวงสาธารณสุข และเปลี่ยนชื่อเป็น “วิทยาลัยพยาบาลพุทธชินราช” มีการปรับจุดเน้นการเรียนที่เข้าศึกษาเป็นมัธยมศึกษาตอนปลาย

วันที่ ๑๔ กุมภาพันธ์ พ.ศ. ๒๕๓๗ สมเด็จพระศรีนครินทราบรมราชชนนี ได้พระราชทานนามใหม่เป็น “วิทยาลัยพยาบาลบรมราชชนนี พุทธชินราช” สังกัดสถาบันพัฒนากำลังคนด้านสาธารณสุข กระทรวงสาธารณสุข

พ.ศ. ๒๕๓๙ พระบาทสมเด็จพระเจ้าอยู่หัวภูมิพลอดุลยเดชฯ ทรงมีพระมหากรุณาธิคุณพระราชทานนามใหม่ให้แก่สถาบันพัฒนากำลังคนด้านสาธารณสุข เป็น “สถาบันพระบรมราชชนก” และในปีเดียวกันนี้กระทรวงสาธารณสุขได้ร่วมมือกับมหาวิทยาลัยนเรศวรในการผลิตบัณฑิตพยาบาล โดยมีโครงการจัดตั้งคณะพยาบาลศาสตร์ ร่วมกับวิทยาลัยพยาบาลบรมราชชนนี พุทธชินราช โดยมหาวิทยาลัยนเรศวรรับผิดชอบจัดการเรียนการสอนหมวดวิชาการศึกษาทั่วไป และหมวดวิชาวิทยาศาสตร์พื้นฐานวิชาชีพ ชั้นปีที่ ๑ และ ๒ สำหรับหมวดวิชาชีพการพยาบาล ชั้นปีที่ ๓ และ ๔ วิทยาลัยพยาบาลบรมราชชนนี พุทธชินราช รับผิดชอบจัดการเรียนการสอน

พ.ศ. ๒๕๔๐ ขยายความร่วมมือในการผลิตหลักสูตรพยาบาลศาสตรบัณฑิตกับวิทยาลัยพยาบาลในเขตภาคเหนือตอนล่างอีก ๓ แห่งคือ วิทยาลัยพยาบาลบรมราชชนนี สวรรค์ประชารักษ์ วิทยาลัยพยาบาลบรมราชชนนี นครสวรรค์ และวิทยาลัยพยาบาลบรมราชชนนี อุตรดิตถ์ โดยรับผิดชอบจัดการเรียนการสอนในหมวดวิชาชีพการพยาบาล ในชั้นปีที่ ๓ และ ๔ เช่นเดียวกัน

พ.ศ. ๒๕๔๑ กระทรวงสาธารณสุขได้ประกาศนโยบาย และแนวปฏิบัติการประกันคุณภาพการศึกษาของวิทยาลัยในสังกัด วิทยาลัยพยาบาลบรมราชชนนี พุทธชินราช จึงได้ดำเนินการประกันคุณภาพการศึกษาตามมาตรฐานและตัวบ่งชี้ ที่ผนวกมาตรฐานและตัวบ่งชี้ของสำนักงานรับรองมาตรฐานและประเมินคุณภาพการศึกษา (องค์การมหาชน) สำนักงานคณะกรรมการการอุดมศึกษา สภาการพยาบาล และตัวบ่งชี้ของสถาบันพระบรมราชชนก

วิทยาลัยพยาบาลบรมราชชนนี พุทธชินราช เป็นสถาบันอุดมศึกษา กลุ่ม ค ๒ สถาบันเฉพาะทาง ที่เน้นการผลิตบัณฑิตระดับปริญญาตรี ตามประกาศมาตรฐานสถาบันอุดมศึกษา พ.ศ. ๒๕๕๑ ของกระทรวงศึกษาธิการ และได้พัฒนาระบบประกันคุณภาพการศึกษาตั้งแต่ปี พ.ศ. ๒๕๔๐ โดยใช้ระบบ IPO (Input Process Output) และตัวบ่งชี้ (Performance Indications) ตาม ๙ องค์ประกอบของสำนักงานคณะกรรมการการอุดมศึกษา (สกอ.) ที่ครอบคลุมตัวบ่งชี้ปัจจัยนำเข้า กระบวนการ และผลลัพธ์ ที่จะนำไปสู่ประสิทธิผลของแต่ละองค์ประกอบ โดยวิทยาลัยได้รับการประเมินคุณภาพการศึกษาภายในจากคณะกรรมการประเมินคุณภาพของวิทยาลัย วิทยาลัยเครือข่ายภาคเหนือ และ/หรือสถาบันพระบรมราชชนก และรับการประเมินคุณภาพการศึกษาภายนอกโดยคณะกรรมการจากสำนักงานรับรองมาตรฐานและประเมินคุณภาพการศึกษา (สมศ.) รอบที่ ๑ ปีการศึกษา ๒๕๔๕ เมื่อวันที่ ๖-๘ มีนาคม ๒๕๔๖ รอบที่ ๒ ปีการศึกษา ๒๕๔๘ เมื่อวันที่ ๑๒-๑๔ มีนาคม ๒๕๕๐ และรอบที่ ๓ ปีการศึกษา ๒๕๕๓ เมื่อวันที่ ๒๘-๒๙ มิถุนายน ๒๕๕๕ ซึ่งวิทยาลัยได้นำผลการประเมินคุณภาพการศึกษาทั้งภายในและภายนอกมาพัฒนาคุณภาพอย่างต่อเนื่อง



วิทยาลัยพยาบาลบรมราชชนนี พุทธชินราช ได้พัฒนาองค์ประกอบคุณภาพ ตัวบ่งชี้ และเกณฑ์การประเมิน ตามองค์ประกอบคุณภาพ ตัวบ่งชี้ และเกณฑ์การประเมินคุณภาพของสถาบันพระบรมราชชนกที่มีการทบทวนและเทียบเคียงตัวบ่งชี้ (Benchmark) กับองค์ประกอบคุณภาพ มาตรฐาน ตัวบ่งชี้ของสำนักงานคณะกรรมการการอุดมศึกษา (สกอ.) สำนักงานรับรองมาตรฐานและประเมินคุณภาพการศึกษา (องค์การมหาชน) (สมศ.) และสภาการพยาบาล โดยในปีการศึกษา ๒๕๕๗ เป็นต้นมา วิทยาลัยใช้ องค์ประกอบคุณภาพ ตัวบ่งชี้และเกณฑ์การประเมินของสถาบันพระบรมราชชนก ตามคู่มือการประกันคุณภาพภายใน วิทยาลัยสังกัดสถาบันพระบรมราชชนก (ฉบับเดือนเมษายน ๒๕๖๑) โดยมีการดำเนินงานในระดับหลักสูตร และระดับสถาบัน

วิทยาลัยพยาบาลบรมราชชนนี พุทธชินราช กำหนดปรัชญา ปณิธาน วิสัยทัศน์ พันธกิจ ค่านิยมร่วม และพฤติกรรมคุณธรรม ดังนี้

### ปรัชญา

วิทยาลัยพยาบาลบรมราชชนนี พุทธชินราช เชื่อว่า การจัดการศึกษาที่มีคุณภาพได้มาตรฐาน สากล โดยการบูรณาการองค์ความรู้ที่ได้จาก การบริการวิชาการ การวิจัย มาใช้ในการจัดการเรียนการสอนที่เน้น ผู้เรียนเป็นสำคัญ รวมทั้งการส่งเสริมด้านคุณธรรม จริยธรรม ศิลปวัฒนธรรม ผสมผสานภูมิปัญญาท้องถิ่น จะส่งผลให้บัณฑิตมีความสามารถทางวิชาชีพพยาบาล และมีคุณลักษณะบัณฑิตที่พึงประสงค์ตอบสนองต่อ ความต้องการด้านสุขภาพของบุคคล ครอบครัว ชุมชน และเป็นศูนย์การเรียนรู้ของชุมชน

### ปณิธาน

ส่งเสริมคุณธรรม	ก้าวหน้าวิชาการ
ประสานสามัคคี	มีใจใฝ่พัฒนา

### วิสัยทัศน์

ผู้นำการผลิตบัณฑิตพยาบาลของคณะพยาบาลศาสตร์ เพื่อการเป็นสถาบันการศึกษายุทธศาสตร์ชั้นนำของอาเซียน สร้างกำลังคนทางการพยาบาล เพื่อชุมชนสู่การพัฒนาที่ยั่งยืน ภายในปี ๒๕๖๕

### พันธกิจ

- ผลิตบัณฑิตพยาบาลที่มีคุณภาพตามมาตรฐานสากล และสอดคล้องกับแนวนโยบายแห่งรัฐ
- วิจัยเพื่อสร้างและพัฒนาองค์ความรู้ทางการพยาบาลและศาสตร์ที่เกี่ยวข้อง เพื่อประโยชน์ในการพัฒนาสังคมและประเทศชาติ สู่การพัฒนาที่ยั่งยืน
- ให้บริการทางวิชาการแก่สังคมโดยเน้นความร่วมมือกับชุมชน เพื่อสร้างเสริมสุขภาพะชุมชน
- ส่งเสริมและทะนุบำรุงศิลปะและวัฒนธรรมไทย
- บริหารจัดการตามหลักธรรมาภิบาลสู่องค์กรสมรรถนะสูง

### ค่านิยมร่วม

มุ่งผลสัมฤทธิ์ มีจิตอาสา พัฒนาคุณธรรม

### พฤติกรรมคุณธรรม

ซื่อสัตย์ สามัคคี มีความรับผิดชอบ

## นโยบายการบริหารงาน

วิทยาลัยพยาบาลบรมราชชนนี พุทธชินราชกำหนดนโยบายการบริหารงาน ดังนี้

๑. การดำเนินงานของรองผู้อำนวยการกลุ่มงาน หัวหน้างาน หัวหน้าภาควิชา ผู้ปฏิบัติงาน ทุกภาคส่วน ให้มีการดำเนินงาน ดังต่อไปนี้

๑.๑ กำหนดบทบาทหน้าที่ตามโครงสร้างที่ได้รับการแต่งตั้งและปฏิบัติ (ภายใต้ กฎระเบียบ ข้อบังคับ ข้อกฎหมาย งานคุณภาพการศึกษาของสถาบันพระบรมราชชนกที่กำหนดให้ปฏิบัติ และอื่น ๆ ที่เกี่ยวข้อง)

๑.๒ จัดทำคู่มือระบบและกำหนดกลไกการดำเนินงานให้ชัดเจน

๑.๓ วิเคราะห์ จัดทำแผนงาน โครงการ และการบริหารความเสี่ยงของงานที่ รับผิดชอบ ภายใต้วิสัยทัศน์ พันธกิจ เป้าประสงค์ โครงการ/กิจกรรม ตัวชี้วัดของวิทยาลัยฯ กำหนด งบประมาณ ค่าใช้จ่ายภายในและภาพรวม โดยให้สอดคล้องกับแผนงาน โครงการและการประกันคุณภาพ การศึกษา

๒. เขียนรายงานผลการปฏิบัติงานและรายงานการประเมินตนเอง (SAR) ประจำปีการศึกษาและ ปีงบประมาณล่วงหน้า

๓. บริหารงบประมาณ ค่าใช้จ่ายให้เป็นไปตามระเบียบว่าด้วยการเงิน การงบประมาณเพื่อให้ บรรลุตามตัวชี้วัดของวิทยาลัยฯ และสถาบันพระบรมราชชนก

๔. จัดทำแผนความต้องการการพัฒนาหน่วยงานและหรือบุคลากร ที่เกี่ยวข้องกับงานที่ รับผิดชอบ และประสานงานกับงานพัฒนาบุคลากร เพื่อจัดทำงบประมาณการพัฒนาบุคลากรล่วงหน้าให้ ครอบคลุมทั้งอาจารย์ ข้าราชการและเจ้าหน้าที่

๕. บริหารจัดการงานภายใต้ผลการศึกษาวิจัย นวัตกรรมหรือหลักวิชาการที่เกี่ยวข้องกับงาน นั้น ๆ (ศึกษาวิจัยหรือนวัตกรรมอย่างน้อย ๑ เรื่องต่อปี โดยดำเนินการให้เป็นไปตามระบบงานของงานวิจัย และนวัตกรรม)

๖. กำหนดให้มีการจัดการแลกเปลี่ยนเรียนรู้ (KM) ของกลุ่มงาน อย่างน้อย ๑ เรื่องต่อปี จน เกิดเป็น Best Practice

๗. ให้มีการดำเนินงานแบบองค์รวมและบูรณาการกิจกรรม/งาน ร่วมกันระหว่างกลุ่มงาน งานและภาควิชา ดังนี้

๗.๑ บูรณาการการเรียนการสอนกับการบริการวิชาการ

๗.๒ บูรณาการการวิจัยและนวัตกรรมกับการเรียนการสอน

๗.๓ บูรณาการการเรียนการสอนกับการพัฒนานักศึกษาและทำนุบำรุง ศิลปวัฒนธรรม

๗.๔ บูรณาการการบริการวิชาการ การเรียนการสอน การพัฒนานักศึกษา และการ วิจัย โดยกำหนดชุมชนต้นแบบผ่านระบบครอบครัว เพื่อตอบสนองนโยบายของสถาบันพระบรมราชชนกใน การผลิตบัณฑิตให้เกิดสมรรถนะสูง

๘. พัฒนารฐานข้อมูลให้มีความทันสมัยอย่างเป็นรูปธรรม สามารถนำไปใช้ในการตัดสินใจของทุกกลุ่มงาน งานและภาควิชา และมีการรายงานข้อมูลประจำเดือน ประจำไตรมาสและประจำปี

๙. พัฒนาการประชาสัมพันธ์แผนงาน โครงการ การดำเนินงานของกลุ่มงาน งาน ภาควิชา และภาพรวมของวิทยาลัยฯ เพื่อสื่อสารให้ทราบโดยทั่วกันในทุกช่องทาง และนำเสนอต่อสถาบันพระบรมราชชนกเป็นประจำทุกเดือน

๑๐. จัดทำโครงการ/กิจกรรม โดยดำเนินการภายใต้คณะกรรมการดำเนินงานที่ได้รับการแต่งตั้งเพื่อการมีส่วนร่วมในทุกภาคส่วนของวิทยาลัยฯ

๑๑. ร่วมจัดตั้งและพัฒนาศูนย์ศึกษาต่าง ๆ ให้ก้าวสู่ความเป็นเลิศอย่างเป็นรูปธรรมจากทุกภาควิชาและทุกภาคส่วนที่เกี่ยวข้อง

๑๒. ให้บริการวิชาการทั้งภายนอกและภายในวิทยาลัยฯ อย่างมีคุณภาพตามมาตรฐานที่กำหนด และนำผลการให้บริการวิชาการมาใช้ในการจัดการเรียนการสอน

๑๓. จัดทำรายงานสรุปผลการดำเนินงานภายในระยะเวลาที่กำหนด นำเสนอต่อผู้อำนวยการผ่านทางงานยุทธศาสตร์และแผนงาน กลุ่มงานอำนวยการ

๑๔. มีการกำหนดตัวชี้วัดการประเมินผลการปฏิบัติราชการ พร้อมทั้งจัดทำข้อตกลงในการปฏิบัติงานตามตัวชี้วัดเป็นรายบุคคล ของอาจารย์ หัวหน้าภาควิชา หัวหน้างาน และรองผู้อำนวยการต่อผู้อำนวยการวิทยาลัยฯ

๑๕. ประเมินผลการปฏิบัติราชการของตนเอง ผู้ใต้บังคับบัญชา และเพื่อนร่วมงานด้วยความบริสุทธิ์ยุติธรรม โปร่งใส ตรวจสอบได้

๑๖. อื่น ๆ ตามที่ได้รับมอบหมาย

## นโยบายการประกันคุณภาพการศึกษาของวิทยาลัย



ประกาศวิทยาลัยพยาบาลบรมราชชนนี พุทธชินราช  
เรื่อง นโยบายการประกันคุณภาพการศึกษา ปีการศึกษา ๒๕๖๔  
วิทยาลัยพยาบาลบรมราชชนนี พุทธชินราช

ด้วยวิทยาลัยพยาบาลบรมราชชนนี พุทธชินราช ได้ดำเนินงานตามระบบและกลไก การประกันคุณภาพ การศึกษา โดยใช้การประกันคุณภาพเป็นเครื่องมือในการบริหารคุณภาพที่ครอบคลุม การควบคุมคุณภาพ การตรวจสอบคุณภาพ และการประเมินคุณภาพ ให้บรรลุพันธกิจของสถาบันอุดมศึกษา และเพื่อให้การดำเนินการ เป็นไปตามนโยบายการประกันคุณภาพการศึกษา สถาบันพระบรมราชชนก พ.ศ. ๒๕๖๓ มุ่งสู่เป้าหมายของการ พัฒนาคุณภาพ อย่างมีประสิทธิภาพและประสิทธิผล วิทยาลัยพยาบาลบรมราชชนนี พุทธชินราช จึงกำหนด นโยบายการประกันคุณภาพการศึกษา ปีการศึกษา ๒๕๖๔ ดังนี้

- ๑) ให้อุคลากร และนักศึกษาทุกคนมีส่วนร่วมในการดำเนินงานที่ได้รับมอบหมายตามระบบ และกลไก การประกัน คุณภาพการศึกษาอย่างเป็นระบบสอดคล้องกับมาตรฐานการศึกษาของชาติ และบรรลุตามวิสัยทัศน์ และเป้าหมายของวิทยาลัยฯ
- ๒) ให้ทุกกลุ่มงานประเมินกระบวนการทำงานและพัฒนาระบบและกลไกการประกันคุณภาพ การศึกษาของงานที่ได้รับผิดชอบ
- ๓) ส่งเสริมและสนับสนุนให้ผู้บริหารทุกกลุ่มงาน/งาน ทุกระดับนำระบบประกัน คุณภาพการศึกษา เป็น เครื่องมือในการทำงาน และนำผลการประเมินคุณภาพภายในมา ปรับปรุงพัฒนาคุณภาพอย่างต่อเนื่อง
- ๔) ให้ทุกกลุ่มงาน/งาน จัดทำรายงานการประเมินตนเอง ระดับหลักสูตร ระดับคณะ รวมทั้งจัดเตรียม เอกสารหลักฐานและลงข้อมูลใน CHE QA online ตามงานที่ได้รับมอบหมาย เพื่อรับการประเมินคุณภาพ การศึกษาภายในระดับหลักสูตร ระดับคณะ โดยคณะกรรมการประเมินคุณภาพจากวิทยาลัยเครือข่าย และ/หรือ สถาบันพระบรมราชชนก
- ๕) พัฒนาระบบสารสนเทศด้านการประกันคุณภาพการศึกษา
- ๖) พัฒนาบุคลากรทุกระดับให้มีความรู้ด้านการประกันคุณภาพการศึกษาอย่างต่อเนื่อง มีความพร้อมรับ การประเมินคุณภาพการศึกษาจากหน่วยงานที่เกี่ยวข้อง จนเป็นองค์กรแห่งวัฒนธรรมคุณภาพ
- ๗) ยกกระดับคุณภาพการศึกษาของวิทยาลัยฯ ให้เป็นที่ยอมรับ
- ๘) ส่งเสริมสนับสนุนให้อุคลากรทุกคน นำนโยบายการประกันคุณภาพการศึกษาไปสู่การปฏิบัติ

ประกาศ ณ วันที่ ๒ สิงหาคม พ.ศ. ๒๕๖๔

(นางสาววรรณภา ประทุมโหนด)

ผู้อำนวยการวิทยาลัยพยาบาลบรมราชชนนี พุทธชินราช

### คุณลักษณะของบัณฑิตที่พึงประสงค์

(อ้างอิงจากคณะกรรมการบริหารโครงการจัดตั้งคณะพยาบาลศาสตร์สถาบันพระบรมราชชนก เมื่อวันที่ ๘ พฤศจิกายน พ.ศ. ๒๕๖๒)

๑. มีความรอบรู้ในศาสตร์การพยาบาล การผดุงครรภ์และศาสตร์ที่เกี่ยวข้อง สามารถ ประยุกต์ได้อย่างเหมาะสมในการปฏิบัติการพยาบาลขั้นพื้นฐาน
๒. สามารถปฏิบัติการพยาบาล และการผดุงครรภ์ได้อย่างเป็นองค์รวม แก่ผู้ใช้บริการทุกระดับของการบริการสุขภาพและความหลากหลายทางวัฒนธรรมโดยใช้ศาสตร์การพยาบาล การผดุง ครรภ์และศาสตร์ที่เกี่ยวข้องภายใต้กฎหมายและจรรยาบรรณวิชาชีพ

๓. สามารถคิดอย่างเป็นระบบ คิดอย่างมีวิจารณ์ญาณ มีมุมมองเชิงบวก มีเหตุผลและแก้ปัญหาอย่างสร้างสรรค์ทั้งในการปฏิบัติการพยาบาลและสถานการณ์ทั่วไป

๔. มีคุณธรรมจริยธรรม มีค่านิยมที่ดีงาม มีความรับผิดชอบ เคารพในคุณค่าและศักดิ์ศรีของความเป็นมนุษย์ และมีความเอื้ออาทร

๕. มีศรัทธาในวิชาชีพการพยาบาล และเห็นคุณค่าการพยาบาล

๖. มีมนุษยสัมพันธ์ที่ดี มีภาวะผู้นำ และสื่อสารอย่างมีประสิทธิภาพ

๗. สามารถบริหารจัดการในการบริการสุขภาพ ตลอดจนทำงานเป็นที่ร่วมกับสหวิชาชีพ

๘. มีทักษะการดำรงชีวิต การประกอบวิชาชีพ และปรับตัวได้ในสภาวะที่มีการเปลี่ยนแปลง

๙. มีทักษะการเรียนรู้และพัฒนานวัตกรรมโดยใช้กระบวนการทางวิทยาศาสตร์

๑๐. ใฝ่รู้ และเรียนรู้ตลอดชีวิตเพื่อพัฒนาตนเอง วิชาชีพและสังคมอย่างต่อเนื่อง

๑๑. สามารถใช้เทคโนโลยีสารสนเทศเพื่อสนับสนุนการปฏิบัติการพยาบาลและการสื่อสาร

๑๒. เป็นพลเมืองดีในระบอบประชาธิปไตยอันมีพระมหากษัตริย์เป็นประมุข ตลอดจนเป็นพลเมืองดีของชาติ ภูมิภาคและของโลก

### โครงสร้างการบริหารงานของวิทยาลัย

วิทยาลัยพยาบาลบรมราชชนนี พุทธชินราช แบ่งโครงสร้างการบริหารงาน เป็น ๓ ฝ่าย ดังนี้

๑. ฝ่ายอำนวยการ ประกอบด้วย ๕ งาน คือ

- งานบริหารทั่วไป แบ่งออกเป็น งานการเงินและบัญชี งานพัสดุ งานอาคารสถานที่ ยานพาหนะ และงานรักษาความปลอดภัย

- งานทรัพยากรบุคคลและทำนุบำรุงศิลปวัฒนธรรม

- งานเทคโนโลยีสารสนเทศ ประชาสัมพันธ์และงานห้องสมุด

- งานประกันคุณภาพการศึกษา

- งานยุทธศาสตร์

๒. ฝ่ายวิชาการ ประกอบด้วย ๓ งาน และภาควิชา คือ

- งานจัดการศึกษาและหลักสูตร

- งานทะเบียนวัด ประเมินผลและศูนย์การเรียนรู้ทางการพยาบาล

- งานกิจการนักศึกษาและสวัสดิการนักศึกษา

- ภาควิชา จำนวน ๖ ภาควิชา ได้แก่ ภาควิชาการพยาบาลจิตเวชและสุขภาพจิต ภาควิชาการพยาบาลผู้ใหญ่และผู้สูงอายุ ภาควิชาการพยาบาลเด็กและวัยรุ่น ภาควิชาการพยาบาลมารดาทารก และผดุงครรภ์ ภาควิชาการพยาบาลชุมชน และภาควิชาบริหารการพยาบาลและพัฒนาวิชาชีพ

๓. ฝ่ายวิจัย บริการวิชาการ ประกอบด้วย ๓ งาน คือ

- งานวิจัย ผลงานวิชาการ นวัตกรรม วารสาร จริยธรรมและวิเทศสัมพันธ์

- งานบริการวิชาการและศูนย์ความเป็นเลิศ

- งานหลักสูตรบัณฑิตศึกษา

โครงสร้างองค์กรวิทยาลัยพยาบาลบรมราชชนนี พุทธชินราช  
คณะพยาบาลศาสตร์ สถาบันพระบรมราชชนก กระทรวงสาธารณสุข

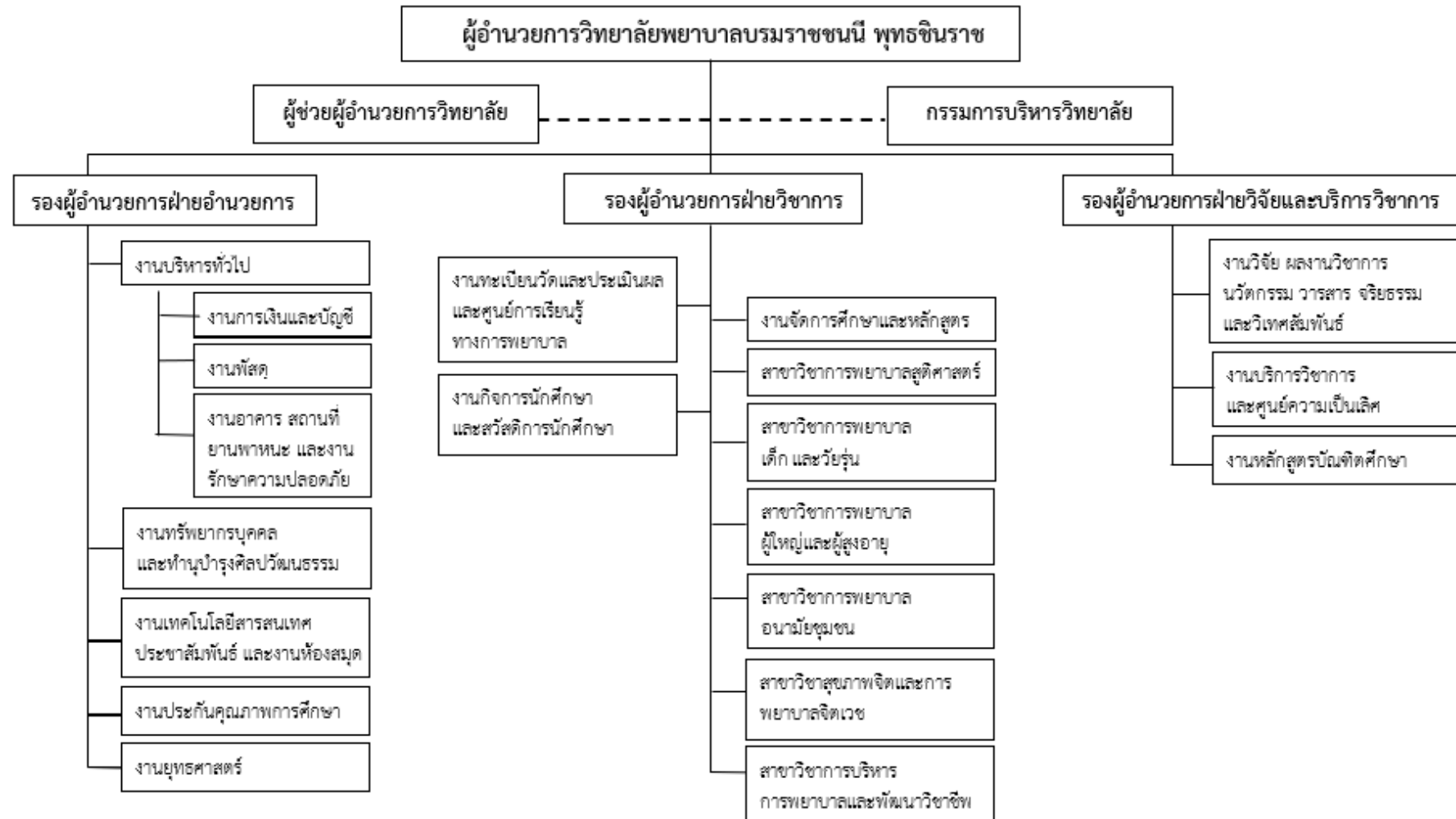

## โครงสร้างบริหารวิทยาลัยพยาบาลบรมราชชนนี พุทธชินราช คณะพยาบาลศาสตร์ สถาบันพระบรมราชชนก กระทรวงสาธารณสุข

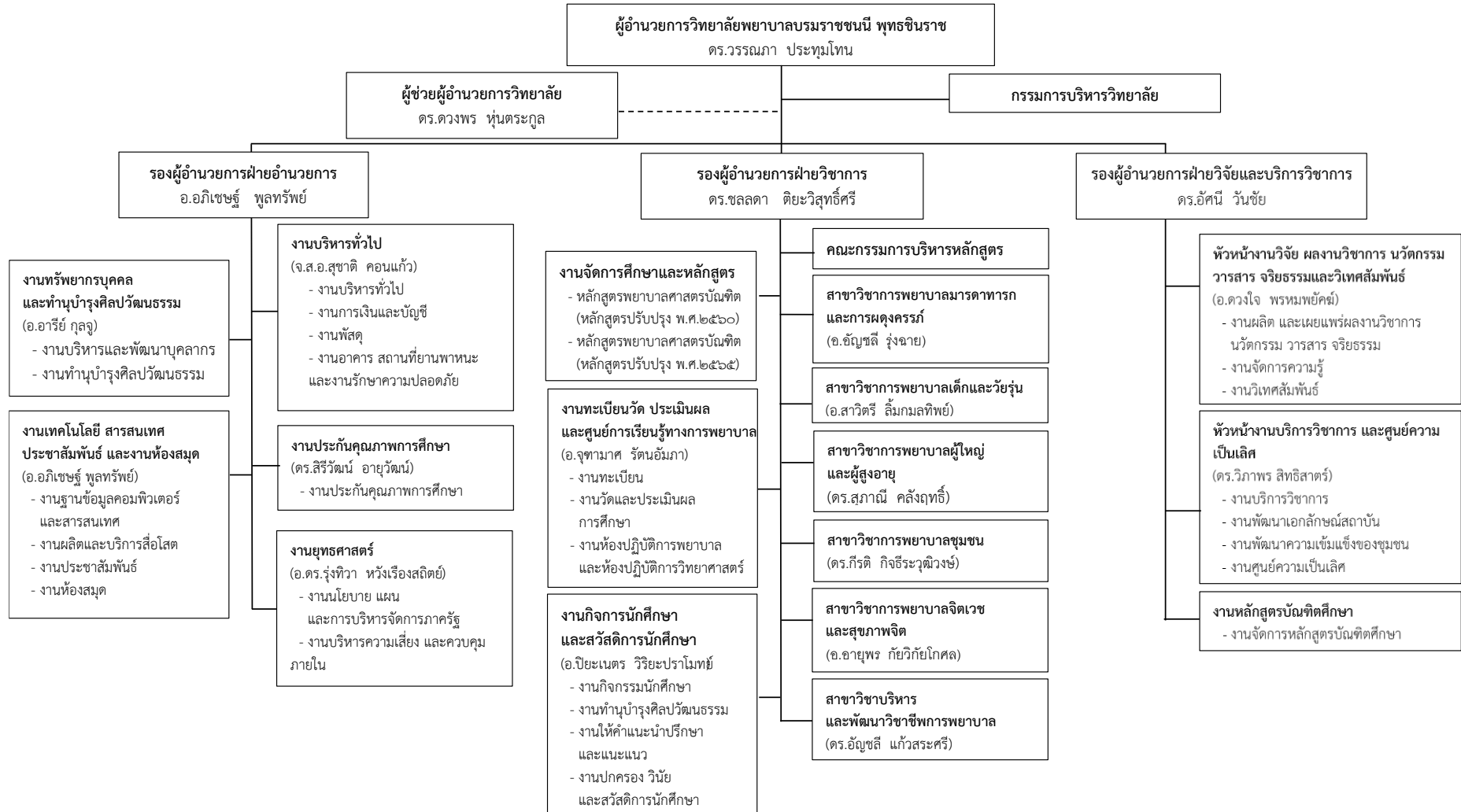

## หลักสูตรที่เปิดสอนในปัจจุบัน จำนวน ๒ หลักสูตร คือ

หลักสูตรพยาบาลศาสตรบัณฑิต หลักสูตรปรับปรุง พ.ศ. ๒๕๖๐

หลักสูตรพยาบาลศาสตรบัณฑิต หลักสูตรปรับปรุง พ.ศ. ๒๕๖๕

## อัตลักษณ์บัณฑิตและเอกลักษณ์ของวิทยาลัยพยาบาลบรมราชชนนี พุทธชินราช

วิทยาลัยกำหนดอัตลักษณ์ของบัณฑิตและเอกลักษณ์ของวิทยาลัยพยาบาลบรมราชชนนี พุทธชินราช ดังนี้

### อัตลักษณ์บัณฑิต

“บริการสุขภาพด้วยหัวใจความเป็นมนุษย์” ประกอบด้วย

S คือ Service Mind หมายถึง การดูแลผู้อื่นด้วยจิตใจความเป็นมนุษย์ โดยไม่หวังผลตอบแทน

A คือ Analytical Thinking หมายถึง การคิดวิเคราะห์ การแยกแยะความจริงออกจากความคิดเห็นได้ บอกรเหตุผลและสาเหตุของสิ่งที่เกิดขึ้นจากหลักฐานเชิงประจักษ์ได้

P คือ Participation หรือ Patient Right หมายถึง การทำงานร่วมกันกับวิชาชีพอื่น ไม่ว่าจะเป็นผู้นำหรือผู้ตามก็สามารถทำงานร่วมกับทุก ๆ คนได้

### เอกลักษณ์ของวิทยาลัยพยาบาลบรมราชชนนี พุทธชินราช

วิทยาลัยกำหนดเอกลักษณ์คือ “สร้างคนจากชุมชน เพื่อตอบสนองระบบสุขภาพชุมชน (Community Health System)” ซึ่งสอดคล้องกับสถาบันพระบรมราชชนกคือ “สร้างคนจากชุมชน เพื่อตอบสนองระบบสุขภาพชุมชน (Community Health System)” หมายถึงการผลิตและพัฒนาบุคลากรด้านสุขภาพ เพื่อให้ปฏิบัติงานอยู่ในหน่วยบริการสุขภาพสังกัดกระทรวงสาธารณสุข เพื่อทำหน้าที่ในการดูแล รักษา ส่งเสริม และป้องกันสุขภาพของประชาชน รวมทั้งหน่วยงานที่เป็นสถาบันการศึกษาสังกัดกระทรวงสาธารณสุข สำหรับระบบสุขภาพชุมชน หมายถึงการจัดบริการสุขภาพในระดับท้องถิ่นชนบทและชุมชนเมืองทั้งในสถานบริการสุขภาพระดับปฐมภูมิ ทุติยภูมิ ตติยภูมิ



## บทที่ ๑

### การประกันคุณภาพการศึกษา ระดับอุดมศึกษา

#### ๑. ปัจจัยและกฎหมายที่เกี่ยวข้องกับการประกันคุณภาพการศึกษา ระดับอุดมศึกษา

ภารกิจหลักที่สถาบันอุดมศึกษาจะต้องปฏิบัติมี ๔ ประการ คือ การผลิตบัณฑิต การวิจัย การให้บริการทางวิชาการแก่สังคม และการทำนุบำรุงศิลปและวัฒนธรรม การดำเนินการตามภารกิจ ทั้ง ๔ ประการดังกล่าว มีความสำคัญอย่างยิ่งต่อการพัฒนาประเทศทั้งระยะสั้นและระยะยาว ประกอบกับ คุณภาพของสถาบันอุดมศึกษา และบัณฑิตภายในประเทศมีแนวโน้มแตกต่างกันมากขึ้น ซึ่งจะก่อให้เกิดผลเสียแก่สังคมโดยรวมของประเทศในระยะยาว นอกจากนี้ มีปัจจัยภายในและภายนอกหลายประการที่ทำให้ การประกันคุณภาพการศึกษาในระดับอุดมศึกษา มีความสำคัญที่ต้องดำเนินการอย่างต่อเนื่อง ประกอบด้วย

๑) มาตรฐานการศึกษาของชาติ พ.ศ. ๒๕๖๑ กำหนดผลลัพธ์ที่พึงประสงค์ของการศึกษา (Desired Outcomes of Education, DOE Thailand) ไว้ ๓ ด้าน ประกอบด้วย ผู้เรียนรู้ ผู้สร้างสรรค์ นวัตกรรม และเป็นพลเมืองที่เข้มแข็งของชาติ การจัดการศึกษาจึงต้องจัดให้เหมาะสมกับสภาพบริบทของผู้เรียน พื้นที่ชุมชน และสังคม รวมทั้งให้อิสระกับสถานศึกษาในการกำหนดอัตลักษณ์ และทิศทาง การจัดการศึกษาที่ตอบสนองความต้องการของผู้เรียน ชุมชน ท้องถิ่น และยุทธศาสตร์การพัฒนาประเทศ ภายใต้การสนับสนุนของรัฐในการจัดการศึกษาที่มีคุณภาพ โดยยึดหลักความเสมอภาคและความเท่าเทียม ทั้งนี้ หน่วยงานต้นสังกัดพึงส่งเสริมให้สถานศึกษามีการปรับปรุง และพัฒนาคุณภาพการศึกษาของตนเองอย่างเป็นระบบ และต่อเนื่อง ตามข้อเสนอแนะของหน่วยงานต้นสังกัดหรือหน่วยงานที่กำกับดูแล รวมทั้งข้อเสนอแนะจากสำนักงานรับรองมาตรฐานและประเมินคุณภาพการศึกษา (องค์การมหาชน) เพื่อนำไปสู่การพัฒนาคุณภาพและมาตรฐานการศึกษา

๒) กระทรวงศึกษาธิการได้ออกประกาศ เรื่อง มาตรฐานการอุดมศึกษา พ.ศ. ๒๕๖๑ เมื่อวันที่ ๑๗ สิงหาคม ๒๕๖๑ เพื่อใช้เป็นกลไกระดับกระทรวง ระดับคณะกรรมการการอุดมศึกษา และระดับหน่วยงาน ในการส่งเสริมการประกันคุณภาพการศึกษาให้เป็นไปตามหลักการ โดยมีการกำกับ ติดตาม ตรวจสอบ ประเมินและพัฒนาอย่างต่อเนื่อง มาตรฐานการอุดมศึกษาจะครอบคลุมด้านผลลัพธ์ผู้เรียน การวิจัยและนวัตกรรม การบริการทางวิชาการแก่สังคม ศิลปวัฒนธรรมและความเป็นไทย และการบริหารจัดการ ตามศักยภาพและอัตลักษณ์ของประเภทสถาบัน โดยเน้นความรับผิดชอบต่อสังคมและสามารถตรวจสอบได้ ทั้งนี้ เพื่อให้บรรลุเป้าหมายสำคัญ คือ การจัดการศึกษาเพื่อให้ผู้สำเร็จการศึกษาระดับอุดมศึกษา มีคุณลักษณะของคนไทยที่สอดคล้องกับยุทธศาสตร์ชาติ และเป็นกำลังสำคัญในการพัฒนาประเทศไทยสู่ความมั่นคง มั่งคั่ง และยั่งยืน

สถาบันอุดมศึกษามีระบบประกันคุณภาพ มีการติดตาม ตรวจสอบ ประเมินและพัฒนาการจัด การศึกษาระดับหลักสูตร คณะ และสถาบัน ที่มีประสิทธิภาพและประสิทธิผล มีการกำกับให้การจัดการศึกษา และการดำเนินงานตามพันธกิจเป็นไปตามกฎกระทรวงการประกันคุณภาพการศึกษาอย่างต่อเนื่อง สอดคล้อง ตามเกณฑ์มาตรฐานหลักสูตรระดับอุดมศึกษา กรอบมาตรฐานคุณวุฒิระดับอุดมศึกษาแห่งชาติ และมาตรฐาน อื่น ๆ ที่กระทรวงศึกษาธิการกำหนด

๓) พระราชบัญญัติการศึกษาแห่งชาติ (ฉบับที่ ๔) พ.ศ. ๒๕๖๒ ในมาตรา ๔๗ ให้มีระบบการประกันคุณภาพการศึกษา เพื่อพัฒนาคุณภาพและมาตรฐานการศึกษาของการศึกษาขั้นพื้นฐานและการศึกษาระดับอุดมศึกษา ประกอบด้วย ระบบการประกันคุณภาพภายในและระบบการประกันคุณภาพภายนอก

ระบบ หลักเกณฑ์ และวิธีการประกันคุณภาพการศึกษาของการศึกษาขั้นพื้นฐาน และการอาชีวศึกษา ให้เป็นไปตามที่กำหนดในกฎกระทรวง สำหรับระบบการประกันคุณภาพการศึกษาระดับอุดมศึกษาที่อยู่ใน อำนาจหน้าที่ของกระทรวงอื่นที่มีกฎหมายกำหนดไว้เป็นการเฉพาะ ให้เป็นไปตามกฎหมายว่าด้วยการนั้น

มาตรา ๔๙ ให้มีสำนักงานรับรองมาตรฐานและประเมินคุณภาพการศึกษา มีฐานะเป็นองค์การมหาชน ทำหน้าที่พัฒนาเกณฑ์ วิธีการประเมินคุณภาพภายนอก และทำการประเมินผลการจัดการศึกษา ที่มีใช้การจัดการอุดมศึกษาซึ่งอยู่ในอำนาจหน้าที่ของกระทรวงการอุดมศึกษา วิทยาศาสตร์ วิจัยและนวัตกรรม หรือกระทรวงอื่น เพื่อให้มีการตรวจสอบคุณภาพของสถานศึกษา โดยคำนึงถึงความมุ่งหมาย หลักการและแนวการจัดการศึกษาในแต่ละระดับตามที่กำหนดไว้ในพระราชบัญญัตินี้

ให้มีการประเมินคุณภาพภายนอกของสถานศึกษาทุกแห่งอย่างน้อยหนึ่งครั้งในทุกห้าปีนับตั้งแต่การประเมินครั้งสุดท้าย และเสนอผลการประเมินต่อหน่วยงานที่เกี่ยวข้องและสาธารณชน

๔) พระราชบัญญัติการอุดมศึกษา พ.ศ. ๒๕๖๒ วันที่ ๒๖ เมษายน พ.ศ. ๒๕๖๒ ในมาตรา ๖๒ ให้สถาบันอุดมศึกษาจัดให้มีระบบการประกันคุณภาพการศึกษา เพื่อพัฒนาคุณภาพและมาตรฐานการ อุดมศึกษาของสถาบันอุดมศึกษา

การประกันคุณภาพของสถาบันอุดมศึกษาในส่วนที่เกี่ยวกับการประเมินคุณภาพภายใน การติดตามตรวจสอบคุณภาพการศึกษา และการพัฒนาคุณภาพการศึกษาของสถาบันอุดมศึกษา ให้เป็นไปตามหลักเกณฑ์ที่คณะกรรมการมาตรฐานการอุดมศึกษาประกาศกำหนด

มาตรา ๖๓ เมื่อสถาบันอุดมศึกษาดำเนินการประเมินคุณภาพภายในตามมาตรา ๖๒ เสร็จสิ้นแล้ว ให้รายงานผลการประเมินต่อสภาสถาบันอุดมศึกษา และให้สภาสถาบันอุดมศึกษานำผลการประเมินดังกล่าว ไปพิจารณาเพื่อกำหนดแนวทางในการปรับปรุงและพัฒนาคุณภาพการศึกษา และให้แจ้งให้สำนักงาน ปลัดกระทรวง ทราบ เพื่อเป็นข้อมูลสำหรับการประเมินคุณภาพภายนอก

ในกรณีที่สถาบันอุดมศึกษาเห็นว่าไม่อาจดำเนินการปรับปรุงและพัฒนาคุณภาพการศึกษาตามวรรค หนึ่งได้ เพราะการขาดแคลนงบประมาณหรือกำลังคน ให้สถาบันอุดมศึกษาโดยความเห็นชอบของสภาสถาบันอุดมศึกษารายงานเหตุดังกล่าวต่อคณะกรรมการมาตรฐานการอุดมศึกษา เพื่อเสนอแนะต่อรัฐมนตรีเพื่อพิจารณาดำเนินการต่อไป

๕) กระทรวงศึกษาธิการได้ออกกฎกระทรวง เรื่อง การประกันคุณภาพการศึกษา พ.ศ. ๒๕๖๑ วันที่ ๒๓ กุมภาพันธ์ ๒๕๖๑ ตามข้อ ๓ ให้สถานศึกษาแต่ละแห่งจัดให้มีระบบการประกันคุณภาพการศึกษา ภายในสถานศึกษา โดยการกำหนดมาตรฐานการศึกษาของสถานศึกษาให้เป็นไปตามมาตรฐานการศึกษา แต่ละระดับ และประเภทการศึกษาที่รัฐมนตรีว่าการกระทรวงศึกษาธิการประกาศกำหนด พร้อมทั้งจัดทำแผนพัฒนาการจัดการศึกษาของสถานศึกษาที่มุ่งคุณภาพตามมาตรฐานการศึกษา และดำเนินการตามแผน ที่กำหนดไว้ จัดให้มีการประเมินผลและตรวจสอบคุณภาพการศึกษาภายในสถานศึกษา ติดตามผลการดำเนินการ เพื่อพัฒนาสถานศึกษาให้มีคุณภาพตามมาตรฐานการศึกษา และจัดส่งรายงานผลการประเมินตนเอง ให้แก่หน่วยงานต้นสังกัดหรือหน่วยงานที่กำกับดูแลสถานศึกษาเป็นประจำทุกปี

เพื่อให้การดำเนินการประกันคุณภาพการศึกษาตามวรรคหนึ่งเป็นไปอย่างมีประสิทธิภาพ ให้หน่วยงานต้นสังกัดหรือหน่วยงานที่กำกับดูแลสถานศึกษามีหน้าที่ในการให้คำปรึกษา ช่วยเหลือและแนะนำสถานศึกษา เพื่อให้การประกันคุณภาพการศึกษาของสถานศึกษาพัฒนาอย่างต่อเนื่อง

๖) กระทรวงศึกษาธิการได้มีประกาศกระทรวงศึกษาธิการ เรื่องมาตรฐานสถาบันอุดมศึกษา เมื่อวันที่ ๒๔ เมษายน ๒๕๕๔ เพื่อเป็นกลไกส่งเสริมและกำกับให้สถาบันอุดมศึกษาจัดการศึกษาให้มีมาตรฐาน ตามประเภทหรือกลุ่มสถาบันอุดมศึกษา ๔ กลุ่ม คือ

**กลุ่ม ก วิทยาลัยชุมชน** หมายความว่าสถาบันที่เน้นการผลิตบัณฑิตระดับต่ำกว่าปริญญาตรี จัดฝึกอบรมสนองตอบความต้องการของท้องถิ่น เพื่อเตรียมกำลังคนที่มีความรู้เข้าสู่ภาคการผลิตจริงในชุมชนสถาบันสนับสนุนรองรับการเปลี่ยนอาชีพพื้นฐาน เช่น แรงงานที่ออกจากภาคเกษตร เป็นแหล่งเรียนรู้ที่ส่งเสริมให้ประชาชนได้มีโอกาสเรียนรู้ตลอดชีวิตอันจะนำไปสู่ความเข้มแข็งของชุมชนและการพัฒนาที่ยั่งยืน

**กลุ่ม ข สถาบันที่เน้นระดับปริญญาตรี** หมายความว่า สถาบันที่เน้นการผลิตบัณฑิตระดับปริญญาตรี เพื่อให้ได้บัณฑิตที่มีความรู้ความสามารถเป็นหลักในการขับเคลื่อนการพัฒนาและการเปลี่ยนแปลงในระดับภูมิภาค สถาบันมีบทบาทในการสร้างความเข้มแข็งให้กับหน่วยงานธุรกิจและบุคคลในภูมิภาค เพื่อรองรับการดำรงชีพ สถาบันอาจมีการจัดการเรียนการสอนในระดับบัณฑิตศึกษาโดยเฉพาะระดับปริญญาโทด้วยก็ได้

**กลุ่ม ค สถาบันเฉพาะทาง** หมายความว่า สถาบันที่เน้นการผลิตบัณฑิตเฉพาะทางหรือเฉพาะกลุ่มสาขาวิชา ทั้งสาขาวิชาทางวิทยาศาสตร์กายภาพ วิทยาศาสตร์ชีวภาพ สังคมศาสตร์หรือมนุษยศาสตร์รวมทั้งสาขาวิชาชีพเฉพาะทาง สถาบันอาจเน้นการทำวิทยานิพนธ์หรือการวิจัยหรือเน้นการผลิตบัณฑิตที่มีความรู้ความสามารถทักษะและสมรรถนะในการประกอบอาชีพระดับสูง หรือเน้นทั้งสองด้าน รวมทั้งสถาบันอาจมีบทบาทในการพัฒนาภาคการผลิตจริงทั้งอุตสาหกรรมและบริการ สถาบันในกลุ่มนี้อาจจำแนกได้เป็น ๒ ลักษณะ คือ ลักษณะที่ ๑ เป็นสถาบันที่เน้นระดับบัณฑิตศึกษา และลักษณะที่ ๒ เป็นสถาบันที่เน้นระดับปริญญาตรี

**กลุ่ม ง สถาบันที่เน้นการวิจัยขั้นสูงและผลิตบัณฑิตระดับบัณฑิตศึกษาโดยเฉพาะระดับปริญญาเอก** หมายความว่า สถาบันที่เน้นการผลิตบัณฑิตระดับบัณฑิตศึกษา โดยเฉพาะระดับปริญญาเอกและเน้นการทำวิทยานิพนธ์ และการวิจัยรวมถึงการวิจัยหลังปริญญาเอก สถาบันเน้นการผลิตบัณฑิตที่เป็นผู้นำทางความคิดของประเทศ สถาบันมีศักยภาพในการขับเคลื่อนอุดมศึกษาไทยให้อยู่ในแนวหน้าระดับสากล มุ่งสร้างองค์ความรู้ทฤษฎี และข้อค้นพบใหม่ทางวิชาการ

๓) กระทรวงศึกษาธิการได้ออกประกาศ เรื่อง เกณฑ์มาตรฐานหลักสูตรระดับปริญญาตรี พ.ศ.๒๕๕๘ วันที่ ๑๓ พฤศจิกายน ๒๕๕๘ โดยกำหนดเกณฑ์มาตรฐานหลักสูตรระดับปริญญาตรี สำหรับการผลิตบัณฑิตระดับอุดมศึกษาที่เหมาะสมกับพลวัตของโลกที่เปลี่ยนแปลงไปอย่างรวดเร็ว โดยมีเจตนารมณ์ให้รองรับการ บริหารจัดการหลักสูตรที่มีลักษณะที่แตกต่าง ตามจุดเน้นของสาขาวิชาการ และวิชาชีพต่าง ๆ ตอบสนองการ ผลิตบัณฑิตให้มีคุณภาพสอดคล้องกับกรอบมาตรฐานคุณวุฒิระดับอุดมศึกษาแห่งชาติ ตลาดแรงงาน ความก้าวหน้าของศาสตร์และเทคโนโลยี รวมทั้งบริบททางสังคมที่เปลี่ยนแปลงไป

๔) สังคมต้องการระบบอุดมศึกษาที่เปิดโอกาสให้ผู้มีส่วนได้ส่วนเสียมีส่วนร่วม (participation) มีความโปร่งใส (transparency) และมีความรับผิดชอบซึ่งตรวจสอบได้ (accountability) ตามหลักธรรมาภิบาล

## ๒. การประกันคุณภาพการศึกษา ของสถาบันพระบรมราชชนก

สถาบันพระบรมราชชนก ได้มีการพัฒนาคุณภาพการจัดการศึกษาของวิทยาลัยในสังกัดให้เป็นไปตามเกณฑ์มาตรฐานการศึกษาในระดับอุดมศึกษา และมาตรฐานของวิชาชีพมาเป็นลำดับ โดยเมื่อวันที่ ๑๔ มกราคม ๒๕๕๑ กระทรวงสาธารณสุขได้ประกาศนโยบายการประกันคุณภาพการศึกษาของวิทยาลัยสังกัด กระทรวงสาธารณสุข พ.ศ. ๒๕๕๑ เพื่อให้การดำเนินการพัฒนาคุณภาพการศึกษาของวิทยาลัยในสังกัด มีกลไกที่ชัดเจนในการควบคุมคุณภาพขององค์ประกอบต่างๆ ที่มีผลต่อคุณภาพการศึกษา ตั้งแต่ปัจจัยนำเข้า จนถึงผลผลิต คือ ผู้สำเร็จการศึกษา ซึ่งจะใช้การประกันคุณภาพการศึกษาเป็นกลยุทธ์ที่สำคัญในการผลิต บุคลากรสาธารณสุขที่มีคุณภาพ ส่งเสริมสนับสนุนให้พัฒนากลไกการประกันคุณภาพในวิทยาลัย โดยนำองค์ประกอบการควบคุมคุณภาพในการจัดการศึกษาเป็นแนวทางเบื้องต้นในการดำเนินการ และส่งเสริม สนับสนุนให้พัฒนาเข้าสู่มาตรฐานสากล ทั้งนี้ สถาบันพระบรมราชชนกได้จัดทำคู่มือแนวทางการพัฒนาการ ประกันคุณภาพการศึกษาของวิทยาลัยในสังกัด กระทรวงสาธารณสุข โดยกำหนดองค์ประกอบของการควบคุม คุณภาพไว้ ๑๓ องค์ประกอบ ซึ่งสอดคล้องกับทววงมหาวิทยาลัยและเพิ่มเติมองค์ประกอบที่จำเป็นสำหรับการ ปฏิบัติภารกิจของวิทยาลัยในสังกัดกระทรวงสาธารณสุข นอกจากนี้ ได้กำหนดแนวปฏิบัติ ทั้งในระดับสถาบัน พระบรมราชชนกและวิทยาลัย โดยคู่มือดังกล่าวเป็นเอกสารประกันคุณภาพการศึกษาของสถาบันพระบรม ราชชนก ฉบับแรก และสถาบันพระบรมราชชนกได้มี

การพัฒนาาระบบกลไก รวมถึงเกณฑ์มาตรฐานและตัวบ่งชี้ การประกันคุณภาพการศึกษาให้สอดคล้องกับนโยบาย กฎหมาย และมาตรฐานการจัดการศึกษา ระดับอุดมศึกษาที่เปลี่ยนแปลงไป อย่างต่อเนื่อง

ในปี พ.ศ. ๒๕๖๒ สมเด็จพระเจ้าอยู่หัวมหาวชิราลงกรณ บดินทรเทพยวรางกูร มีพระราชโองการโปรดเกล้าฯ ให้ประกาศว่า โดยที่เป็นการสมควรให้มีกฎหมายว่าด้วยสถาบันพระบรมราชชนก จึงทรงพระกรุณาโปรดเกล้าฯ ให้ตราพระราชบัญญัติขึ้นไว้ โดยคำแนะนำและยินยอมของสภานิติบัญญัติแห่งชาติ ทำหน้าที่รัฐสภา และทรงลงพระปรมาภิไธย ณ วันที่ ๔ เมษายน ๒๕๖๒ ประกาศในราชกิจจานุเบกษา เล่ม ๑๓๖ ตอนที่ ๔๓ ก วันที่ ๕ เมษายน ๒๕๖๒ มีผลบังคับใช้ ณ วันที่ ๖ เมษายน ๒๕๖๒ เป็นต้นไป ซึ่งตามความ ในมาตรา ๔ ให้สถาบันพระบรมราชชนกเป็นสถาบันอุดมศึกษาเฉพาะทางด้านวิทยาศาสตร์สุขภาพ ที่จัด การศึกษาระดับอุดมศึกษาตามกฎหมายว่าด้วยการศึกษาแห่งชาติ มีฐานะเป็นนิติบุคคลและเป็นส่วนราชการ ตามกฎหมายว่าด้วยวิธีการงบประมาณ อยู่ในสังกัดกระทรวงสาธารณสุข และในมาตรา ๗ สถาบันมี วัตถุประสงค์เพื่อผลิตและพัฒนาบุคลากรตามความต้องการของกระทรวงสาธารณสุข ให้การศึกษา ส่งเสริม วิชาการและวิชาชีพ ทำการสอน ทำการวิจัย ให้บริการทางวิชาการแก่สังคม และทะนุบำรุงศิลปะและ วัฒนธรรม

สำหรับการดำเนินงานด้านการประกันคุณภาพการศึกษาได้ระบุไว้ใน มาตรา ๔๐ ให้สถาบันจัดให้มี การประกันคุณภาพการศึกษาเพื่อพัฒนาคุณภาพและมาตรฐานการศึกษาของสถาบัน ระบบ หลักเกณฑ์ และ วิธีการประกันคุณภาพการศึกษา ให้เป็นไปตามข้อบังคับของสถาบัน

ทั้งนี้ ในปีการศึกษา ๒๕๖๒ สถาบันพระบรมราชชนกกำหนดให้มีการประกันคุณภาพการศึกษา ๓ ระดับ ได้แก่ ระดับหลักสูตร ระดับคณะ และระดับสถาบัน โดยใช้เกณฑ์มาตรฐานและตัวบ่งชี้ตามระบบของ สำนักงานคณะกรรมการการอุดมศึกษา และพิจารณาเพิ่มเติมความเป็นอัตลักษณ์ของสถาบันพระบรมราชชนก ซึ่งได้รับความเห็นชอบจากสภาวิชาการในคราวการประชุม ครั้งที่ ๑/๒๕๖๒ วันที่ ๒๓ กรกฎาคม ๒๕๖๒ และ ได้รับอนุมัติจากสภาสถาบันพระบรมราชชนก ในคราวการประชุม ครั้งที่ ๔/๒๕๖๒ วันที่ ๒ สิงหาคม ๒๕๖๒

สถาบันพระบรมราชชนก กำหนดใช้องค์ประกอบและตัวบ่งชี้การประกันคุณภาพการศึกษา ระดับหลักสูตร คณะ และสถาบัน สำหรับปีการศึกษา ๒๕๖๓ - ๒๕๖๔ ตามองค์ประกอบและตัวบ่งชี้การประกันคุณภาพการศึกษาภายใน ระดับอุดมศึกษา ของสำนักงานคณะกรรมการการอุดมศึกษา (สกอ.) ซึ่งได้รับความเห็นชอบจากสภาวิชาการในคราวประชุมครั้งที่ ๑๒/๒๕๖๓ วันจันทร์ที่ ๒๘ ธันวาคม ๒๕๖๓ และได้รับอนุมัติจากสภาสถาบันพระบรมราชชนก ในคราวประชุมครั้งที่ ๑/๒๕๖๔ วันพฤหัสบดีที่ ๑๔ มกราคม ๒๕๖๔

### **แนวทางการพัฒนาเกณฑ์มาตรฐาน และตัวบ่งชี้การประกันคุณภาพการศึกษา มีดังนี้**

สถาบันพระบรมราชชนกเป็นสถาบันอุดมศึกษาเฉพาะทางด้านวิทยาศาสตร์สุขภาพ ที่จัดการศึกษา ระดับอุดมศึกษาตามกฎหมายว่าด้วยการศึกษาแห่งชาติ อยู่ในสังกัดกระทรวงสาธารณสุข ซึ่งต้องมีการ ดำเนินการให้เป็นไปตามเกณฑ์มาตรฐานอื่น ๆ ที่เกี่ยวข้อง เช่น มาตรฐานการศึกษาของชาติ มาตรฐานการ อุดมศึกษา เกณฑ์มาตรฐานหลักสูตรระดับปริญญาตรี กรอบมาตรฐานคุณวุฒิระดับอุดมศึกษาแห่งชาติ และ มาตรฐานเพื่อการประเมินคุณภาพภายนอก เป็นต้น การประกันคุณภาพการศึกษาของสถาบันพระบรมราชชนก ดำเนินการครอบคลุมปัจจัยนำเข้า และ กระบวนการ นำไปสู่ผลลัพธ์ที่กำหนดไว้อย่างมีประสิทธิภาพ ประกอบด้วย การประกันคุณภาพระดับหลักสูตร ระดับคณะ และระดับสถาบัน มีการดำเนินการตั้งแต่การควบคุมคุณภาพ การติดตามตรวจสอบ คุณภาพ และการพัฒนาคุณภาพ เพื่อให้สามารถส่งเสริมสนับสนุนกำกับติดตามการดำเนินงาน ให้เป็นไปตามที่กำหนด และสะท้อนการจัดการศึกษาได้อย่างมีคุณภาพ

การพัฒนาเกณฑ์มาตรฐานและตัวบ่งชี้การประกันคุณภาพการศึกษาของสถาบันพระบรมราชชนก ได้พิจารณาความสอดคล้องกับมาตรฐานการอุดมศึกษา พ.ศ.๒๕๖๑ โดยยึดตามองค์ประกอบและตัวบ่งชี้ การประกันคุณภาพการศึกษาภายใน ระดับอุดมศึกษา พ.ศ.๒๕๕๗ ของสำนักงานคณะกรรมการการอุดมศึกษา (สกอ.)

ตัวบ่งชี้การประกันคุณภาพการศึกษาของสถาบันพระบรมราชชนก แบ่งเป็น ๒ ประเภท คือ ตัวบ่งชี้ เชิงปริมาณ และตัวบ่งชี้เชิงคุณภาพ ดังนี้

๑) ตัวบ่งชี้เชิงคุณภาพ ระบุเกณฑ์มาตรฐานเป็นข้อๆ กำหนดเกณฑ์การประเมินตัวบ่งชี้ เป็น ๕ ระดับ มีคะแนนตั้งแต่ ๑ ถึง ๕ การประเมินเชิงคุณภาพนี้ จะมีทั้งการนับจำนวนข้อและระบุว่า ผลการดำเนินงานได้กี่ข้อ ได้คะแนนเท่าใด กรณีที่ไม่ดำเนินการใดๆ หรือดำเนินการไม่ครบที่จะได้ ๑ คะแนน ให้ถือว่าได้ ๐ คะแนน โดยมีระดับคะแนนอยู่ระหว่าง ๐ - ๕ สำหรับการประเมินระดับหลักสูตร กรรมการจะประเมินโดยพิชญพิจารณา (peer review) มีการพิจารณาผลการดำเนินการนั้น ๆ ร่วมกันก่อนให้คะแนน

๒) ตัวบ่งชี้เชิงปริมาณ อยู่ในรูปของร้อยละหรือค่าเฉลี่ย กำหนดเกณฑ์การประเมินเป็น คะแนนระหว่าง ๑ ถึง ๕ โดยเป็นค่าต่อเนื่อง (มีจุดทศนิยม) สำหรับการแปลงผลการดำเนินงานตามตัวบ่งชี้ (ซึ่งอยู่ในรูปร้อยละหรือค่าเฉลี่ย) ให้เป็นคะแนน ทำโดยการเทียบบัญญัติไตรยางศ์ โดยที่แต่ละตัวบ่งชี้ จะกำหนดค่าร้อยละหรือค่าเฉลี่ยที่คิดเป็นคะแนนเต็ม ๕ ไว้

ทั้งนี้ การจัดทำรายงานการประเมินตนเอง (SAR) ในระบบ CHE QA Online ให้เขียนผลการดำเนินงานในประเด็นการพิจารณาตามกรอบแนวทางการประเมินคุณภาพภายนอกรอบสี่ (๒๕๕๙-๒๕๖๓) ระดับอุดมศึกษาที่ได้กำหนดไว้ในแต่ละตัวบ่งชี้ ทั้งในระดับหลักสูตร คณะ และสถาบันเพิ่มเติม เพื่อให้แสดงถึงผลผลิตและผลลัพธ์ของการดำเนินการเพิ่มมากขึ้น โดยจะไม่นำมาประเมินและคำนวณเป็น คะแนนในผลการประเมิน

สถาบันพระบรมราชชนก ได้กำหนดองค์ประกอบประกันคุณภาพการศึกษา โดยสอดคล้องตามวัตถุประสงค์ที่กำหนดไว้ในพระราชบัญญัติสถาบันพระบรมราชชนก พ.ศ.๒๕๖๒ มาตรา ๗ สถาบันมี วัตถุประสงค์เพื่อผลิตและพัฒนาบุคลากรตามความต้องการของกระทรวงสาธารณสุข ให้การศึกษา ส่งเสริมวิชาการและวิชาชีพ ทำการสอน ทำการวิจัย ให้บริการทางวิชาการแก่สังคม และทำนุบำรุงศิลปะและ วัฒนธรรม รวมถึงครอบคลุมพันธกิจหลัก ๔ ด้านของสถาบันอุดมศึกษา และการบริหารจัดการ ได้แก่ (๑) พันธกิจด้านการผลิตบัณฑิต (๒) พันธกิจด้านการวิจัย (๓) พันธกิจด้านการบริการวิชาการ (๔) พันธกิจด้าน การทำนุบำรุงศิลปะและวัฒนธรรม และ (๕) การบริหารจัดการ

### ๓. ความเชื่อมโยงระหว่างพระราชบัญญัติสถาบันพระบรมราชชนก พ.ศ. ๒๕๖๒ กับการประกันคุณภาพการศึกษา

พระราชบัญญัติสถาบันพระบรมราชชนก พ.ศ.๒๕๖๒ มาตรา ๘ ระบุหน้าที่ของสถาบัน ดังต่อไปนี้ (๑) ผลิตบัณฑิตและพัฒนาบุคลากรให้สอดคล้องกับแนวนโยบายแห่งรัฐ เพื่อให้มีความรู้ความสามารถ ทางวิชาการและทักษะในวิชาชีพ มีคุณธรรม จริยธรรม มีความสำนึกต่อสังคม และเพื่อให้มีศักยภาพในการเรียนรู้ด้วยตนเอง (๒) จัดการศึกษา วิจัย ส่งเสริม สนับสนุนการวิจัย เพื่อสร้างหรือพัฒนาองค์ความรู้ และนำความรู้นั้นไปใช้เพื่อประโยชน์ในการพัฒนาสังคมและประเทศชาติ (๓) พัฒนาองค์ความรู้ด้านวิทยาศาสตร์สุขภาพให้มีมาตรฐานและคุณภาพทางวิชาการ ให้เป็นที่ยอมรับในระดับประเทศ และนานาชาติ (๔) ส่งเสริมให้เกิดโอกาสและความเสมอภาคทางการศึกษาตามความต้องการของชุมชน (๕) ให้บริการทางวิชาการแก่สังคมโดยเน้นความร่วมมือกับชุมชน (๖) ให้บริการด้านการแพทย์ และการสาธารณสุข (๗) ส่งเสริมและทำนุบำรุงศิลปะและวัฒนธรรม

สำหรับการประกันคุณภาพการศึกษา ได้ระบุไว้ตามความในมาตรา ๔๐ ให้สถาบันจัดให้มีการประกันคุณภาพการศึกษา เพื่อพัฒนาคุณภาพและมาตรฐานการศึกษาของสถาบัน ระบบ หลักเกณฑ์ และวิธีการประกันคุณภาพการศึกษา ให้เป็นไปตามข้อบังคับของสถาบัน

ทั้งนี้ สถาบันพระบรมราชชนกได้กำหนดเกณฑ์มาตรฐานและตัวบ่งชี้การประกันคุณภาพการศึกษา เพื่อส่งเสริมให้วิทยาลัย คณะ และสถาบัน มีการพัฒนาคุณภาพและยกระดับมาตรฐานในการจัดการศึกษาของ สถาบันพระบรมราชชนก ให้มีความยืดหยุ่น คล่องตัว และมีการพัฒนาอย่างต่อเนื่อง สะท้อนให้เห็นถึงคุณภาพ มาตรฐาน

การจัดการศึกษาในระดับอุดมศึกษา ซึ่งสามารถแสดงให้เห็นถึงความเชื่อมโยงระหว่าง พระราชบัญญัติสถาบันพระบรมราชชนก พ.ศ.๒๕๖๒ กับการประกันคุณภาพการศึกษา ดังแผนภาพที่ ๑

**แผนภาพที่ ๑ ความเชื่อมโยงระหว่างพระราชบัญญัติสถาบันพระบรมราชชนก พ.ศ. ๒๕๖๒ กับการประกันคุณภาพการศึกษา**

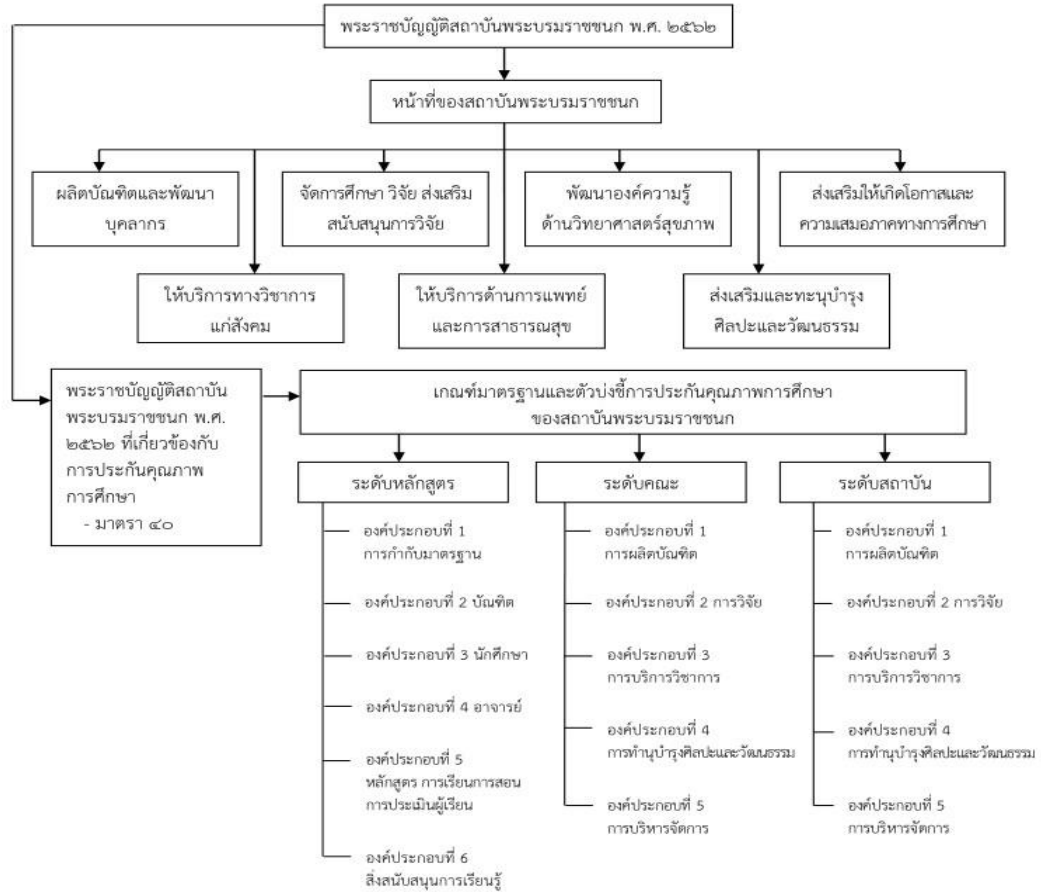

### ความเชื่อมโยงระหว่างการประกันคุณภาพภายในและการประเมินคุณภาพภายนอก

การประกันคุณภาพการศึกษาภายในเป็นส่วนหนึ่งของกระบวนการบริหารการศึกษาปกติที่ต้องดำเนินการอย่างต่อเนื่อง โดยมีการควบคุมดูแลปัจจัยที่เกี่ยวข้องกับคุณภาพ มีการตรวจสอบ ติดตามและประเมินผลการดำเนินงานเพื่อนำไปสู่การพัฒนาปรับปรุงคุณภาพอย่างสม่ำเสมอ ด้วยเหตุนี้ระบบประกันคุณภาพภายในจึงต้องดูแลทั้งปัจจัยนำเข้า(input) กระบวนการ (process) และผลผลิตหรือ ผลลัพธ์ (output/outcome) ซึ่งแสดงให้เห็นถึงความเชื่อมโยงระหว่างการประกันคุณภาพภายใน กับการประเมินคุณภาพภายนอกได้ ตามแผนภาพที่ ๒

แผนภาพที่ ๒ ความเชื่อมโยงระหว่างการประกันคุณภาพภายในและการประเมินคุณภาพภายนอก

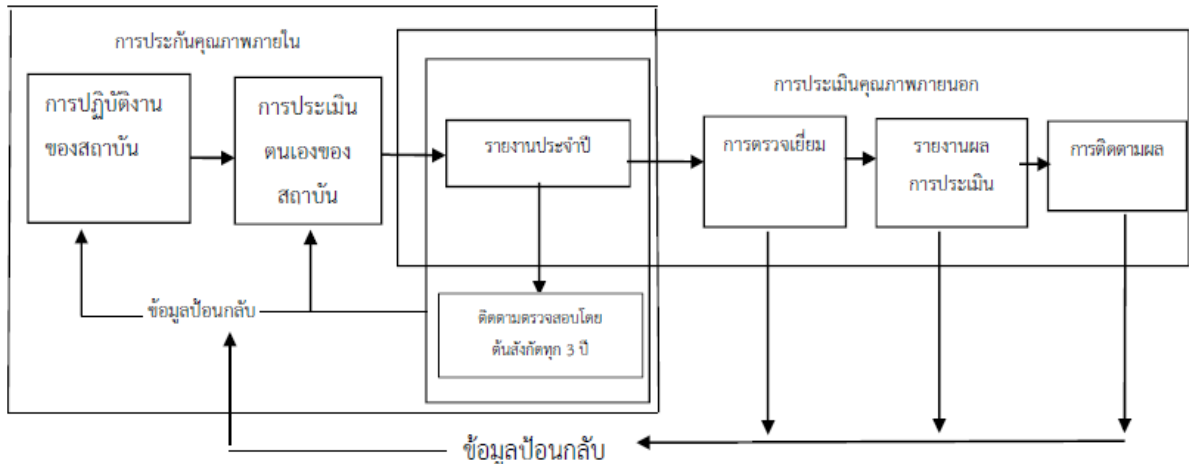

๔. กระบวนการและวิธีการประกันคุณภาพการศึกษาภายใน ระดับอุดมศึกษา

เพื่อให้การประกันคุณภาพการศึกษาเกิดประโยชน์ จึงควรมีแนวทางการจัดกระบวนการ ประกันคุณภาพ การศึกษาภายในตามวงจรคุณภาพ ประกอบด้วย ๔ ขั้นตอน คือ การวางแผน (Plan) การดำเนินงานและเก็บ ข้อมูล (Do) การประเมินคุณภาพ (Check/Study) และการเสนอแนวทาง การปรับปรุง (Act) โดยมีรายละเอียด ดังนี้

P = เริ่มกระบวนการวางแผนการประเมินตั้งแต่ต้นปีการศึกษา โดยนำผลการประเมินปีก่อนหน้า มาใช้ เป็นข้อมูลในการวางแผนโดยต้องเก็บข้อมูลตั้งแต่เดือนมิถุนายน กรณีใช้ระบบเปิด-ปิดภาคการศึกษา แบบเดิม หรือตั้งแต่เดือนสิงหาคม กรณีใช้ระบบเปิด-ปิดภาคการศึกษาตามอาเซียน

D = ดำเนินงานและเก็บข้อมูลบันทึกผลการดำเนินงานตั้งแต่ต้นปีการศึกษา คือ เดือนที่ ๑ - เดือนที่ ๑๒ ของปีการศึกษา (เดือนมิถุนายน - พฤษภาคม ปีถัดไป หรือเดือนสิงหาคม - กรกฎาคมปีถัดไป)

C/S = ดำเนินการประเมินคุณภาพในระดับหลักสูตร คณะ และสถาบัน ระหว่างเดือน มิถุนายน - สิงหาคม หรือเดือนสิงหาคม - ตุลาคม ของปีการศึกษาถัดไป

A = วางแผนปรับปรุงและดำเนินการปรับปรุงตามผลการประเมิน โดยคณะกรรมการบริหาร ระดับ หลักสูตร ระดับคณะ และระดับสถาบัน โดยนำข้อเสนอแนะและผลการประเมินของคณะกรรมการประเมิน คุณภาพภายใน มาวางแผนปรับปรุงการดำเนินงาน มาจัดทำแผนปฏิบัติการประจำปีและเสนอตั้ง งบประมาณปีถัดไป หรือจัดทำโครงการพัฒนาและเสนอใช้งบประมาณกลางปีหรืองบประมาณพิเศษก็ได้

วิธีการประกันคุณภาพภายใน กำหนดไว้ดังนี้

๑. สถาบันวางแผนการประกันคุณภาพการศึกษาภายในประจำปีการศึกษาใหม่
๒. สถาบันเก็บข้อมูลระยะ ๑๒ เดือน ตามตัวบ่งชี้ที่ได้ประกาศใช้บนระบบ CHE QA Online และให้มีการประเมินคุณภาพการศึกษาภายในเป็นประจำทุกปี ทั้งระดับหลักสูตร คณะวิชา และสถาบัน
๓. เตรียมการประเมินตนเองระดับหลักสูตรและจัดทำรายงานการประเมินตนเอง ระดับหลักสูตรผ่านระบบ CHE QA Online
๔. คณะหรือหน่วยงานเทียบเท่า นำผลการประเมินระดับหลักสูตรมาจัดทำรายงาน การประเมินตนเอง ระดับคณะ
๕. คณะหรือหน่วยงานเทียบเท่าประเมินตนเองบนระบบ CHE QA Online และยืนยันผลการ ประเมิน หลักสูตรที่ได้ประเมินไปแล้ว

๖. สถาบันนำผลการประเมินระดับหลักสูตร ผลการประเมินระดับคณะวิชา มาจัดทำรายงาน การประเมินตนเองระดับสถาบัน

๗. สถาบันประเมินตนเองบนระบบ CHE QA Online และยืนยันผลการประเมินตนเอง ระดับหลักสูตร คณะวิชา พร้อมนำผลการประเมินเสนอสภาสถาบันเพื่อพิจารณาวางแผนพัฒนาสถาบัน ในปีการศึกษาถัดไป

๘. ผู้บริหารสถาบันอุดมศึกษานำผลการประเมินและข้อเสนอแนะของคณะกรรมการประเมิน คุณภาพ ภายในที่สถาบันแต่งตั้ง มาวางแผนปรับปรุงการดำเนินงานแผนปฏิบัติการประจำปี และแผนกลยุทธ์

๙. ส่งรายงานประจำปีที่เป็นรายงานการประเมินคุณภาพภายในผ่านระบบ CHE QA Online ภายใน ๑๒๐ วัน นับจากสิ้นปีการศึกษา

สถาบันอุดมศึกษาต้องมีการประเมินตนเองตามตัวบ่งชี้และเกณฑ์การประกันคุณภาพภายใน ทุกปี การศึกษา ทั้งระดับหลักสูตร ระดับคณะ และระดับสถาบัน ตามลำดับ โดยสถาบันอุดมศึกษาเป็นผู้แต่งตั้ง คณะกรรมการประเมิน และส่งผลการประเมินให้สำนักงานคณะกรรมการการอุดมศึกษาทราบผ่านระบบฐานข้อมูล ด้านการประกันคุณภาพ (CHE QA Online) ทั้งนี้ คณะกรรมการประเมินคุณภาพภายใน ระดับหลักสูตร ๑ ชุด อาจประเมินได้มากกว่าหนึ่งหลักสูตร หากเป็นหลักสูตรในสาขาวิชาเดียวกัน เช่น หลักสูตร สาขาวิชาเดียวกันทั้งใน ระดับปริญญาตรีและบัณฑิตศึกษา

ทั้งนี้ ในกรณีที่ต้องการเผยแพร่หลักสูตรที่มีคุณภาพและมาตรฐานตามกรอบมาตรฐานคุณวุฒิ ระดับอุดมศึกษาแห่งชาติ พ.ศ. ๒๕๕๒ องค์กรประกอบของคณะกรรมการประเมินคุณภาพการศึกษาภายใน ระดับหลักสูตร กำหนดไว้ดังนี้

- ผู้ประเมินคุณภาพภายใน จำนวนอย่างน้อย ๓ คน ซึ่งมีคุณวุฒิตรงหรือสัมพันธ์กับสาขาวิชา ที่ขอรับการ ประเมิน โดยเกินกว่ากึ่งหนึ่งเป็นผู้ทรงคุณวุฒิภายนอกสถาบัน และอย่างน้อยหนึ่งคนของผู้ทรงคุณวุฒิภายนอกนั้น ต้องมีคุณวุฒิตรงกับสาขาวิชาที่ขอรับการประเมิน ทั้งนี้ ประธานกรรมการต้องเป็น ผู้ทรงคุณวุฒิจากภายนอก สถาบัน

- คณะกรรมการทุกคน ต้องเป็นผู้ที่ขึ้นทะเบียนผู้ประเมินคุณภาพภายใน ระดับหลักสูตรของสำนักงาน คณะกรรมการการอุดมศึกษา



ตัวบ่งชี้การประกันคุณภาพการศึกษา สถาบันพระบรมราชชนก  
ตามความสอดคล้องกับมาตรฐานการอุดมศึกษา พ.ศ.๒๕๖๑

มาตรฐานการอุดมศึกษา พ.ศ. ๒๕๖๑	ตัวบ่งชี้ ระดับหลักสูตร	ตัวบ่งชี้ ระดับคณะ	ตัวบ่งชี้ ระดับสถาบัน
<b>มาตรฐานที่ ๑ ด้านผลลัพธ์ผู้เรียน</b> (๑.๑) เป็นบุคคลที่มีความรู้ความสามารถและความรอบรู้ด้านต่างๆ ในการสร้างสัมมาอาชีวะความมั่นคงและคุณภาพชีวิตของตนเองครอบครัว ชุมชน และสังคม มีทักษะการเรียนรู้รู้อย่างตลอดชีวิต โดยเป็นผู้มีคุณธรรม ความเพียร มุ่งมั่นมานะบากบั่น และยึดมั่นในจรรยาบรรณวิชาชีพ (๑.๒) เป็นผู้ร่วมสร้างสรรค์นวัตกรรม มีทักษะศตวรรษที่ ๒๑ มีความสามารถในการบูรณาการศาสตร์ต่าง ๆ เพื่อพัฒนาหรือแก้ไขปัญหาสังคม มีคุณลักษณะความเป็นผู้ประกอบการ รู้เท่าทันการเปลี่ยนแปลงของสังคมและของโลก สามารถสร้างโอกาสและเพิ่มมูลค่าให้กับตนเอง ชุมชน สังคม และประเทศ (๑.๓) เป็นพลเมืองที่เข้มแข็ง มีความกล้าหาญทางจริยธรรม ยึดมั่นในความถูกต้องรู้คุณค่า และ รักษ์ความเป็นไทย ร่วมมือรวมพลังเพื่อสร้างสรรค์การพัฒนาและเสริมสร้างสันติสุขอย่างยั่งยืน ทั้งในระดับครอบครัว ชุมชน สังคม และประชาคมโลก	ตัวบ่งชี้ที่ ๒.๑ คุณภาพบัณฑิตตามกรอบ มาตรฐานคุณวุฒิ ระดับอุดมศึกษาแห่งชาติ		
	ตัวบ่งชี้ที่ ๒.๒ ร้อยละการได้งานทำของ ผู้สำเร็จการศึกษา		
	ตัวบ่งชี้ที่ ๓.๒ การส่งเสริมและพัฒนา นักศึกษา		
		ตัวบ่งชี้ที่ ๑.๕ การบริการนักศึกษา ระดับปริญญาตรี  ตัวบ่งชี้ที่ ๑.๖ กิจกรรมนักศึกษา ระดับปริญญาตรี	ตัวบ่งชี้ที่ ๑.๔ การบริการนักศึกษา ระดับปริญญาตรี  ตัวบ่งชี้ที่ ๑.๕ กิจกรรมนักศึกษา ระดับปริญญาตรี
	ตัวบ่งชี้ที่ ๓.๓ ผลที่เกิดกับนักศึกษา		
	ตัวบ่งชี้ที่ ๕.๔ ผลการดำเนินงาน หลักสูตรตามกรอบ มาตรฐานคุณวุฒิ ระดับอุดมศึกษาแห่งชาติ		
<b>มาตรฐานที่ ๒ ด้านการวิจัยและนวัตกรรม</b> สถาบันอุดมศึกษามีผลงานวิจัยที่เป็นการสร้างและประยุกต์ใช้องค์ความรู้ใหม่สร้างสรรค์นวัตกรรม หรือทรัพย์สินทางปัญญาที่ เชื่อมโยงกับสภาพ		ตัวบ่งชี้ที่ ๒.๑ ระบบและกลไกการ บริหารและพัฒนา งานวิจัยหรืองาน สร้างสรรค์	ตัวบ่งชี้ที่ ๒.๑ ระบบและกลไกการ บริหารและพัฒนา งานวิจัยหรืองาน สร้างสรรค์
		ตัวบ่งชี้ที่ ๒.๒ เงินสนับสนุนงานวิจัย และงานสร้างสรรค์	ตัวบ่งชี้ที่ ๒.๒ เงินสนับสนุนงานวิจัย และงานสร้างสรรค์
		ตัวบ่งชี้ที่ ๒.๓ ผลงานทางวิชาการ ของอาจารย์ประจำ	ตัวบ่งชี้ที่ ๒.๓ ผลงานทางวิชาการ ของอาจารย์ประจำ

มาตรฐานการอุดมศึกษา พ.ศ. ๒๕๖๑	ตัวบ่งชี้ ระดับหลักสูตร	ตัวบ่งชี้ ระดับคณะ	ตัวบ่งชี้ ระดับสถาบัน
<p>เศรษฐกิจ สังคม ศิลปวัฒนธรรม หรือ สิ่งแวดล้อมตามศักยภาพ และอัตลักษณ์ ของประเภท สถาบัน มีเครือข่ายความร่วมมือ ระหว่างสถาบันอุดมศึกษา องค์กรภาครัฐและเอกชนทั้งใน และต่างประเทศ ผลงานวิจัย และ นวัตกรรมตอบสนอง ยุทธศาสตร์ชาติความต้องการ จำเป็นของสังคม ชุมชน ภาครัฐ และเอกชน และ ประเทศ ผลลัพธ์ของการวิจัยและ นวัตกรรมมีผลกระทบต่อ การพัฒนาผู้เรียนการสร้างคุณภาพ ชีวิต หรือการสร้างโอกาส มูลค่าเพิ่มและขีด ความสามารถ ของประเทศในการแข่งขันระดับ นานาชาติ</p>		และนักวิจัย	และนักวิจัย
<p><b>มาตรฐานที่ ๓ ด้านการ บริการวิชาการ</b> สถาบันอุดมศึกษาให้บริการ วิชาการเหมาะสมสอดคล้องกับ บริบทและตอบสนองความ ต้องการของท้องถิ่น ชุมชน และ สังคมตามระดับความเชี่ยวชาญ และอัตลักษณ์ ของประเภท สถาบันโดยมีการบริหารจัดการ ที่ประสานความร่วมมือระหว่าง สถาบันอุดมศึกษาภาครัฐและ ภาคเอกชน ทั้งใน และ ต่างประเทศและมีความโปร่งใส ชัดเจน และ ตรวจสอบได้ ผลลัพธ์ของการบริการวิชาการ นำไปสู่ การเสริมสร้างความ เข้มแข็งและความยั่งยืนของ ผู้เรียน ครอบครัว ชุมชน สังคม และประเทศชาติ</p>	<p>ตัวบ่งชี้ ๕.๒ การวางระบบ ผู้สอนและ กระบวนการ จัดการเรียน การสอน : การบูรณาการพันธกิจต่าง ๆ กับการเรียนการสอนในระดับ ปริญญาตรี</p>	<p>ตัวบ่งชี้ที่ ๓.๑ การบริการ วิชาการแก่ สังคม</p>	<p>ตัวบ่งชี้ที่ ๓.๑ การบริการ วิชาการแก่ สังคม</p>

มาตรฐานการอุดมศึกษา พ.ศ. ๒๕๖๑	ตัวบ่งชี้ ระดับหลักสูตร	ตัวบ่งชี้ ระดับคณะ	ตัวบ่งชี้ ระดับสถาบัน
<p><b>มาตรฐานที่ ๔</b> <b>ด้านศิลปวัฒนธรรมและความเป็นไทย</b></p> <p>สถาบันอุดมศึกษามีการจัดการเรียนรู้การวิจัยหรือการบริการวิชาการซึ่งนำไปสู่การสืบสานการสร้างความรู้ความเข้าใจในศิลปวัฒนธรรมการปรับและประยุกต์ใช้ศิลปวัฒนธรรมทั้งของไทย และต่างประเทศอย่างเหมาะสมตามศักยภาพ และอัตลักษณ์ของประเภทสถาบัน ผลลัพธ์ของการจัดการด้านศิลปวัฒนธรรมทำให้เกิดความภาคภูมิใจในความเป็นไทย หรือการสร้างโอกาสและมูลค่าเพิ่มให้กับผู้เรียน ชุมชน สังคม และประเทศชาติ</p>	<p>ตัวบ่งชี้ ๕.๒ การวางระบบผู้สอนและ กระบวนการจัดการเรียนการสอน : การบูรณาการพันธกิจต่าง ๆ กับการเรียนการสอนในระดับปริญญาตรี</p>	<p>ตัวบ่งชี้ที่ ๔.๑ การทำนุบำรุง ศิลปะ และวัฒนธรรม</p>	<p>ตัวบ่งชี้ที่ ๔.๑ การทำนุบำรุง ศิลปะ และวัฒนธรรม</p>
<p><b>มาตรฐานที่ ๕ ด้านการบริหารจัดการ</b> (๕.๑) สถาบันอุดมศึกษามีหลักสูตรและการจัดการเรียนรู้ที่เน้นการพัฒนาผู้เรียนแบบบูรณาการเพื่อให้มีคุณลักษณะอันพึงประสงค์ตอบสนองยุทธศาสตร์ชาติ และความ ต้องการที่ หลากหลายของ ประเทศ ทั้งในด้านเศรษฐกิจ สังคม และ สิ่งแวดล้อมโดยการมีส่วนร่วมของชุมชน สังคม สถาน ประกอบการทั้งภาครัฐ และ ภาคเอกชน</p>	<p>ตัวบ่งชี้ที่ ๑.๑ การบริหารจัดการ หลักสูตร ตามเกณฑ์ มาตรฐานหลักสูตรที่กำหนด โดย สกอ.</p>	<p>ตัวบ่งชี้ที่ ๑.๑ ผลการบริหารจัดการ หลักสูตรโดยรวม</p>	<p>ตัวบ่งชี้ที่ ๑.๑ ผลการบริหารจัดการ หลักสูตรโดยรวม</p>
	<p>ตัวบ่งชี้ที่ ๓.๑ การรับนักศึกษา</p>		
	<p>ตัวบ่งชี้ที่ ๕.๑ สารของรายวิชาในหลักสูตร</p>		
	<p>ตัวบ่งชี้ที่ ๕.๒ การวางระบบผู้สอนและ กระบวนการจัดการเรียนการสอน</p>		
<p>(๕.๒) สถาบันอุดมศึกษามีการบริหารงานตามพันธกิจและวิสัยทัศน์ของสถาบันอุดมศึกษาตลอดจนมีการบริหารจัดการบุคลากรและทรัพยากรการเรียนรู้เป็นไปตามหลักธรรมาภิบาลคำนึงถึงความหลากหลายและความ เป็น อี สระ ทางวิชาการ มีประสิทธิภาพและประสิทธิผล ยืดหยุ่น คล่องตัว</p>	<p>ตัวบ่งชี้ที่ ๔.๑ การบริหารและพัฒนา อาจารย์</p>	<p>ตัวบ่งชี้ที่ ๑.๒ อาจารย์ประจำคณะที่มีคุณวุฒิปริญญาเอก</p>	<p>ตัวบ่งชี้ที่ ๑.๒ อาจารย์ประจำคณะที่มีคุณวุฒิปริญญาเอก</p>
	<p>ตัวบ่งชี้ที่ ๔.๒ คุณภาพอาจารย์</p>	<p>ตัวบ่งชี้ที่ ๑.๓ อาจารย์ประจำคณะที่ดำรงตำแหน่งทางวิชาการ</p>	<p>ตัวบ่งชี้ที่ ๑.๓ อาจารย์ประจำคณะที่ดำรงตำแหน่งทางวิชาการ</p>
	<p>ตัวบ่งชี้ที่ ๔.๓ ผลที่เกิดกับอาจารย์</p>	<p>ตัวบ่งชี้ที่ ๑.๔ จำนวนนักศึกษาเต็ม เวลาเทียบเท่าต่อ จำนวนอาจารย์ ประจำ</p>	
		<p>ตัวบ่งชี้ที่ ๕.๑ การบริหารของคณะเพื่อการกำกับติดตาม</p>	<p>ตัวบ่งชี้ที่ ๕.๑ การบริหารของสถาบัน เพื่อการกำกับติดตาม</p>

มาตรฐานการอุดมศึกษา พ.ศ. ๒๕๖๑	ตัวบ่งชี้ ระดับหลักสูตร	ตัวบ่งชี้ ระดับคณะ	ตัวบ่งชี้ ระดับสถาบัน
โปร่งใสและตรวจสอบได้		ผลลัพธ์ ตามพันธกิจ กลุ่มสถาบันและ เอกลักษณ์ของคณะ	ผลลัพธ์ตามพันธกิจกลุ่มสถาบันและเอกลักษณ์ของ สถาบัน
	ตัวบ่งชี้ที่ ๕.๒ การวางระบบผู้สอนและ กระบวนการจัดการเรียนการสอน - การกำหนดผู้สอน		
			ตัวบ่งชี้ที่ ๕.๒ ผลการบริหารงานของคณะ
		ตัวบ่งชี้ที่ ๕.๒ ระบบกำกับ การ ประกันคุณภาพ หลักสูตร	ตัวบ่งชี้ที่ ๕.๓ ระบบกำกับ การ ประกันคุณภาพ หลักสูตรและ คณะ
	ตัวบ่งชี้ที่ ๕.๓ การประเมินผู้เรียน		
	ตัวบ่งชี้ที่ ๖.๑ สิ่งสนับสนุนการเรียนรู้		

## บทที่ ๒

### นิยามศัพท์

การดำเนินงานการประกันคุณภาพการศึกษาภายในของสถาบันพระบรมราชชนก มุ่งองค์ประกอบและตัวบ่งชี้คุณภาพทั้งในระดับหลักสูตร คณะ และสถาบัน จึงมีการกำหนดนิยามศัพท์เพื่อให้เกิดความเข้าใจตรงกัน ดังนี้

**การจัดการความรู้ (Knowledge Management : KM)** หมายถึง การรวบรวมองค์ความรู้ ที่มีอยู่ในองค์กรซึ่งกระจายกระจายอยู่ในตัวบุคคล หรือเอกสาร มาพัฒนาให้เป็นระบบ เพื่อให้ทุกคนในองค์กรสามารถเข้าถึงความรู้ และพัฒนาตนเองให้เป็นผู้รู้ รวมทั้งปฏิบัติงานได้อย่างมีประสิทธิภาพ อันจะส่งผลให้องค์กรมีความสามารถในแข่งขันสูงสุด โดยความรู้มี ๒ ประเภท คือ

**๑. ความรู้ที่ฝังอยู่ในคน (Tacit Knowledge)** เป็นความรู้ที่ได้จากประสบการณ์ พรสวรรค์หรือสัญชาตญาณของแต่ละบุคคลในการทำความเข้าใจในสิ่งต่าง ๆ เป็นความรู้ที่ไม่สามารถถ่ายทอดออกมาเป็นคำพูดหรือลายลักษณ์อักษรได้ง่าย เช่น ทักษะในการทำงาน งานฝีมือ หรือการคิดเชิงวิเคราะห์ บางครั้งจึงเรียกว่าเป็นความรู้แบบนามธรรม

**๒. ความรู้ที่ชัดเจน (Explicit Knowledge)** เป็น ความรู้ที่สามารถรวบรวม ถ่ายทอดได้ โดยผ่านวิธีต่างๆ เช่น การบันทึกเป็นลายลักษณ์อักษร ทฤษฎี คู่มือต่าง ๆ และบางครั้งเรียกว่าเป็นความรู้แบบรูปธรรม นพ.วิจารณ์ พานิช ได้ให้ความหมาย ของคำว่า “การจัดการความรู้” คือ เครื่องมือเพื่อการบรรลุเป้าหมายอย่างน้อย ๔ ประการไปพร้อม ๆ กัน ได้แก่ บรรลุเป้าหมายของงาน บรรลุเป้าหมายการพัฒนาคน บรรลุเป้าหมายการพัฒนาองค์กรไปเป็นองค์กรเรียนรู้ และบรรลุความเป็นชุมชน เป็นหมู่คณะ ความเอื้ออาทรระหว่างกันในที่ทำงาน

#### การจัดการความรู้เป็นการดำเนินการอย่างน้อย ๖ ประการต่อความรู้ ได้แก่

- (๑) การกำหนดความรู้หลักที่จำเป็นหรือสำคัญต่องานหรือกิจกรรมของกลุ่มหรือองค์กร
- (๒) การเสาะหาความรู้ที่ต้องการ
- (๓) การปรับปรุง ดัดแปลง หรือสร้างความรู้บางส่วนให้เหมาะต่อการใช้งานของตน
- (๔) การประยุกต์ใช้ความรู้ในกิจการงานของตน
- (๕) การนำประสบการณ์จากการทำงาน และการประยุกต์ใช้ความรู้ มาแลกเปลี่ยนเรียนรู้ และสกัด

“ขุมความรู้” ออกมาบันทึกไว้

(๖) การจัดบันทึก “ขุมความรู้” และ “แก่นความรู้” สำหรับไว้ใช้งาน และปรับปรุงเป็นชุดความรู้ ที่ครบถ้วน ลุ่มลึกและเชื่อมโยงมากขึ้น เหมาะต่อการใช้งานมากยิ่งขึ้น

โดยที่การดำเนินการ ๖ ประการนี้บูรณาการเป็นเนื้อเดียวกัน ความรู้ที่เกี่ยวข้องเป็นทั้งความรู้ที่ชัดเจนอยู่ในรูปของตัวหนังสือ หรือรหัสอย่างอื่นที่เข้าใจได้ทั่วไป (Explicit Knowledge) และความรู้ฝังลึกอยู่ในสมอง (Tacit Knowledge) ที่อยู่ในคนทั้งที่อยู่ในใจ (ความเชื่อค่านิยม) อยู่ในสมอง (เหตุผล) และอยู่ในมือและส่วนอื่นๆ ของร่างกาย (ทักษะในการปฏิบัติ) การจัดการความรู้ เป็นกิจกรรมที่คนจำนวนหนึ่งทำร่วมกันไม่ใช่กิจกรรมที่ทำโดยคนคนเดียว

**การตีพิมพ์ในลักษณะใดลักษณะหนึ่ง** หมายถึง การตีพิมพ์ผลงานวิชาการฉบับสมบูรณ์ในลักษณะของรายงานสืบเนื่องจากการประชุมวิชาการ วารสารวิชาการ หรือสิ่งพิมพ์ทางวิชาการในระดับมหาวิทยาลัย หรือระดับคณะ และต้องเป็นผลงานที่ผ่านการกลั่นกรอง (Peer review) โดยมีบุคคลภายนอกสถาบันร่วมเป็นกรรมการพิจารณา

**การเทียบเคียงผลการดำเนินงาน (Benchmarking)** หมายถึง วิธีการในการวัดและเปรียบเทียบผลผลิต บริการ และวิธีการปฏิบัติกับองค์กรที่สามารถทำได้ดีกว่า เพื่อนำผลการเปรียบเทียบมาใช้ในการปรับปรุงองค์กรของตนเพื่อมุ่งความเป็นเลิศทางธุรกิจ

**การบูรณาการ (Integration)** หมายถึง การผสมกลมกลืนของแผน กระบวนการ สารสนเทศ การจัดสรร ทรัพยากร การปฏิบัติการ ผลลัพธ์ และการวิเคราะห์ เพื่อสนับสนุนเป้าประสงค์ที่สำคัญของสถาบัน (organization-wide goal) การบูรณาการที่มีประสิทธิผล เป็นมากกว่าความสอดคล้องไปในแนวทางเดียวกัน (alignment) ซึ่งการดำเนินการของแต่ละองค์ประกอบภายใน ระบบการจัดการ ผลการดำเนินการมีความเชื่อมโยงกันเป็นหนึ่งเดียวอย่างสมบูรณ์

**การเผยแพร่งานสร้างสรรค์ในระดับความร่วมมือระหว่างประเทศ** หมายถึง โครงการร่วมมือระหว่างประเทศไทยกับประเทศอื่น

**การเผยแพร่งานสร้างสรรค์ในระดับนานาชาติ** หมายถึง การเผยแพร่ที่เปิดกว้างสำหรับทุกประเทศ (อย่างน้อย ๕ ประเทศที่ไม่ได้อยู่ในกลุ่มอาเซียน)

**การเผยแพร่งานสร้างสรรค์ในระดับภูมิภาคอาเซียน** หมายถึง การเผยแพร่เฉพาะในกลุ่มอาเซียน ๑๐ ประเทศ (อย่างน้อย ๕ ประเทศนับรวมประเทศไทยด้วย) และการให้คะแนนตามแหล่งเผยแพร่ ไม่จำเป็นต้องไปแสดงในต่างประเทศ

**อาเซียน** หมายถึง สมาคมประชาชาติแห่งเอเชียตะวันออกเฉียงใต้ (Association of South East Asian Nations) มี ๑๐ ประเทศ ได้แก่ บรูไน กัมพูชา อินโดนีเซีย สปป.ลาว มาเลเซีย พม่า ฟิลิปปินส์ สิงคโปร์ ไทย และเวียดนาม

**การเผยแพร่ผลงานวิจัยในที่ประชุมวิชาการระดับชาติ** หมายถึง การนำเสนอบทความวิจัยในที่ประชุมวิชาการ และบทความฉบับสมบูรณ์ (Full paper) ได้รับการตีพิมพ์ในรายงานสืบเนื่องจากการประชุม (Proceedings) โดยมีกองบรรณาธิการจัดทำรายงานการประชุม หรือคณะกรรมการจัดประชุม ประกอบด้วย ศาสตราจารย์ หรือผู้ทรงคุณวุฒิระดับปริญญาเอก หรือผู้ทรงคุณวุฒิที่มีผลงานเป็นที่ยอมรับในสาขาวิชานั้น ๆ จากนอกสถาบันเจ้าภาพ อย่างน้อยร้อยละ ๒๕ โดยต้องมีผู้ประเมินบทความที่เป็นผู้เชี่ยวชาญในสาขานั้นด้วย และมีบทความที่มาจากหน่วยงานภายนอกสถาบัน อย่างน้อย ๓ หน่วยงาน และรวมกันแล้วไม่น้อยกว่าร้อยละ ๒๕

**การเผยแพร่ผลงานวิจัยในที่ประชุมวิชาการระดับนานาชาติ** หมายถึง การนำเสนอบทความวิจัยในที่ประชุมวิชาการ และบทความฉบับสมบูรณ์ (Full paper) ได้รับการตีพิมพ์ในรายงานสืบเนื่องจากการประชุม (Proceedings) โดยมีกองบรรณาธิการจัดทำรายงานฯ หรือคณะกรรมการจัดประชุม ประกอบด้วยศาสตราจารย์ หรือผู้ทรงคุณวุฒิระดับปริญญาเอก หรือผู้ทรงคุณวุฒิที่มีผลงานเป็นที่ยอมรับในสาขาวิชานั้นๆ จากต่างประเทศอย่างน้อยร้อยละ ๒๕ และมีผู้ประเมินบทความที่เป็นผู้เชี่ยวชาญในสาขานั้น และบทความที่มาจากต่างประเทศ อย่างน้อย ๓ ประเทศ และรวมกันแล้วไม่น้อยกว่าร้อยละ ๒๕

**\*\* บทความในการประชุมวิชาการทั้งระดับชาติและนานาชาติที่นำเสนอให้กองบรรณาธิการหรือคณะกรรมการจัดประชุมพิจารณาคัดเลือก ต้องเป็นฉบับสมบูรณ์ (Full Paper) และได้รับการตีพิมพ์ ซึ่งสามารถอยู่ในรูปแบบเอกสารหรือสื่ออิเล็กทรอนิกส์ได้**

**งานวิจัย** หมายถึง กระบวนการที่มีระเบียบแบบแผนในการค้นหาคำตอบของปัญหา หรือการเสาะแสวงหาความรู้ใหม่ตลอดจนถึงการประดิษฐ์คิดค้นที่ผ่านกระบวนการศึกษา ค้นคว้าหรือทดลอง วิเคราะห์และตีความข้อมูลตลอดจนสรุปผลอย่างเป็นระบบ

**งานสร้างสรรค์** หมายถึง ผลงานศิลปะและสิ่งประดิษฐ์ทางศิลปะประเภทต่างๆ ที่มีความเป็นนวัตกรรม โดยมีการศึกษาค้นคว้าอย่างเป็นระบบที่เหมาะสมตามประเภทของงานศิลปะซึ่งมีแนวทางการทดลองหรือการพัฒนาจากแนวคิดสร้างสรรค์เดิมเพื่อเป็นต้นแบบ หรือความสามารถในการบุกเบิกศาสตร์อันก่อให้เกิดคุณค่าทางสุนทรีย์และ

คุณประโยชน์ที่เป็นที่ยอมรับในวงวิชาชีพตามการจัดกลุ่มศิลปะของอาเซียน งานสร้างสรรค์ทางศิลปะ ได้แก่ (๑) ทัศนศิลป์ (Visual Art) ประกอบด้วย ผลงานด้านจิตรกรรม ประติมากรรม ภาพพิมพ์ ภาพถ่าย ภาพยนตร์ สื่อประสม สถาปัตยกรรมและงานออกแบบประเภทอื่นๆ (๒) ศิลปะการแสดง (Performance Arts) ประกอบด้วย ดุริยางค์ศิลป์ นาฏศิลป์ รวมทั้งการแสดงรูปแบบต่าง ๆ และ (๓) วรรณศิลป์ (Literature) ซึ่งประกอบด้วยบทประพันธ์และกวีนิพนธ์ รูปแบบต่าง ๆ

**แนวโน้ม (Trends)** หมายถึง สารสนเทศที่เป็นตัวเลข ซึ่งแสดงให้เห็นทิศทางและอัตราการเปลี่ยนแปลงของผลลัพธ์ของสถาบัน หรือความคงเส้นคงวาของผลการดำเนินการในแต่ละช่วงเวลา แนวโน้มแสดงผลการดำเนินการของสถาบันตามลำดับเวลา โดยทั่วไปการแสดงผลการดำเนินงานได้จะต้องมีข้อมูลในอดีตอย่างน้อยสามจุด (ไม่รวมค่าคาดการณ์) ทั้งนี้ ในทางสถิติ อาจจำเป็นต้องแสดงจำนวนข้อมูลมากกว่านี้เพื่อยืนยันแนวโน้ม ระยะห่างระหว่างจุดข้อมูลที่แสดงผลการดำเนินงานขึ้นกับรอบเวลาของกระบวนการที่น่าเสนอ หากรอบเวลาสั้น ต้องมีการวัดถี่ขึ้น ในขณะที่รอบเวลาที่ยาวกว่า อาจต้องใช้ช่วงเวลานาน จึงจะทราบแนวโน้มที่สื่อความหมายได้ชัดเจน

**แนวปฏิบัติที่ดี** หมายถึง วิธีปฏิบัติ หรือขั้นตอนการปฏิบัติที่ทำให้สถาบันประสบความสำเร็จ หรือสู่ความเป็นเลิศตามเป้าหมาย เป็นที่ยอมรับในวงวิชาการหรือวิชาชีพนั้นๆ มีหลักฐานของความสำเร็จปรากฏชัดเจน โดยมีการสรุปวิธีปฏิบัติ หรือขั้นตอนการปฏิบัติ ตลอดจนความรู้และประสบการณ์ บันทึกเป็นเอกสาร เผยแพร่ให้หน่วยงานภายในหรือภายนอกสามารถนำไปใช้ประโยชน์ได้

**ประสบการณ์ด้านการทำวิจัย** หมายถึง มีประสบการณ์ด้านการทำวิจัยเป็นผลสำเร็จมาแล้ว โดยมีหลักฐานเป็นผลงานที่น่าเสนอในที่ประชุมวิชาการที่มีรายงานการประชุม (Proceedings) ที่มีกรรมการภายนอกมาร่วมกลั่นกรอง (Peer Review) หรือตีพิมพ์ในวารสารหรือสิ่งพิมพ์ทางวิชาการที่มีกรรมการภายนอกมาร่วมกลั่นกรอง (Peer Review) หรือเป็นผลงานที่เป็นรูปเล่มซึ่งนำเสนอแหล่งทุนวิจัยหรือนำเสนอผู้ว่าจ้างในการทำวิจัยนั้น ๆ และเป็นผลงานที่แหล่งทุนวิจัยหรือผู้ว่าจ้างวิจัยได้ตรวจรับงานเรียบร้อยแล้ว ซึ่งเป็นผลงานวิจัยที่ไม่ใช่ส่วนหนึ่งของการศึกษาเพื่อรับปริญญาของอาจารย์ประจำหลักสูตร โดยให้รายงานผลงานวิจัยของอาจารย์ประจำหลักสูตรทุกคนไว้ในเอกสารหลักสูตร ทั้งนี้การรายงานผลงานวิจัยที่ตีพิมพ์ให้รายงานในลักษณะของการเขียนบรรณานุกรมหรือการเขียนเอกสารอ้างอิงทางวิชาการ กล่าวคือ ระบุชื่อเจ้าของผลงาน ชื่อผลงาน ปีที่พิมพ์และแหล่งตีพิมพ์เผยแพร่ผลงาน

**ผลงานที่ได้รับการตีพิมพ์ในวารสารวิชาการระดับชาติ** หมายถึง บทความจากผลงานวิจัยหรือบทความวิชาการที่ได้รับการตีพิมพ์ในวารสารวิชาการ (Journal) ที่มีชื่อปรากฏอยู่ในฐานข้อมูล Thai-Journal Citation Index Centre (TCI) หรือวารสารวิชาการระดับชาติตามประกาศของคณะกรรมการการอุดมศึกษา ผลงานที่ได้รับการตีพิมพ์ในวารสารวิชาการระดับนานาชาติ หมายถึง บทความจากผลงานวิจัย หรือ บทความ วิชาการที่ได้รับการตีพิมพ์ในวารสารวิชาการ (Journal) ที่ปรากฏในฐานข้อมูลสากล ได้แก่ ฐานข้อมูล การจัดอันดับวารสาร SJR (SC Imago Journal Rank : [www.scimagojr.com](http://www.scimagojr.com)) หรือฐานข้อมูล ISI Web of Science (Science Citation Index Expand, Social Sciences Citation Index, Art and Humanities Citation Index) หรือ ฐานข้อมูล Scopus หรือวารสารวิชาการระดับนานาชาติตามประกาศของคณะกรรมการการอุดมศึกษา

**แผนกลยุทธ์** หมายถึง แผนระยะยาวของสถาบันโดยทั่วไปมักใช้เวลา ๕ ปี เป็นแผนที่กำหนดทิศทางการพัฒนาของสถาบัน แผนกลยุทธ์ประกอบไปด้วยวิสัยทัศน์ พันธกิจ เป้าประสงค์ วัตถุประสงค์ ผลการวิเคราะห์จุดแข็ง จุดอ่อน โอกาสและภัยคุกคาม กลยุทธ์ต่าง ๆ ของสถาบันครอบคลุมทุกภารกิจของสถาบัน ซึ่งต้องมีการกำหนดตัวบ่งชี้ความสำเร็จของแต่ละกลยุทธ์และค่าเป้าหมายของตัวบ่งชี้ เพื่อวัดระดับความสำเร็จของการดำเนินงานตามกลยุทธ์โดยสถาบันนำแผนกลยุทธ์มาจัดทำแผนดำเนินงานหรือแผนปฏิบัติการประจำปี

**แผนกลยุทธ์ทางการเงิน** หมายถึง แผนระยะยาวที่ระบุที่มาและใช้ไปของทรัพยากรทางการเงินของสถาบันที่สามารถผลักดันแผนกลยุทธ์ของสถาบันให้สามารถดำเนินการได้ แผนกลยุทธ์ทางการเงินจะสอดคล้องไปกับแผนกลยุทธ์ของสถาบัน สถาบันควรประเมินความต้องการทรัพยากรที่ต้องจัดหาสำหรับการดำเนินงานตามกลยุทธ์แต่ละกลยุทธ์ และ

ประเมินมูลค่าของทรัพยากรออกมาเป็นเงินทุนที่ต้องการใช้ ซึ่งจะเป็นความต้องการเงินทุนในระยะยาวเท่ากับเวลาที่สถาบันใช้ในการดำเนินการให้กลยุทธ์นั้นบังเกิดผล จากนั้นจึงจะกำหนดให้เห็นอย่างชัดเจนถึงที่มาของเงินทุนที่ต้องการใช้ว่าสามารถจัดหาได้จากแหล่งเงินทุนใด เช่น รายได้ค่าธรรมเนียมการศึกษา งบประมาณแผ่นดินหรือเงินอุดหนุนจากรัฐบาล เงินทุนสะสมของหน่วยงาน เงินบริจาคจากหน่วยงานภายนอกหรือศิษย์เก่า หรือสถาบันจะต้องมีการระดมทุนด้วยวิธีการอื่นๆ อีกเพิ่มเติม เช่น การแปลงทรัพย์สินทางปัญญาเป็นมูลค่า รวมทั้งมีการวิเคราะห์ต้นทุนของการดำเนินงานด้วย เช่น ต้นทุนต่อหน่วยในการผลิตบัณฑิตในแต่ละหลักสูตร โดยที่ระยะเวลาของแผนกลยุทธ์ทางการเงินจะเท่ากับระยะเวลาของแผนกลยุทธ์ของสถาบัน

**แผนปฏิบัติการประจำปี** หมายถึง แผนระยะสั้นที่มีระยะเวลาในการดำเนินงานภายใน ๑ ปี เป็นแผนที่ถ่ายทอดแผนกลยุทธ์ลงสู่ภาคปฏิบัติ เพื่อให้เกิดการดำเนินงานจริงตามกลยุทธ์ ประกอบด้วย โครงการหรือกิจกรรมต่างๆ ที่จะต้องดำเนินการในปีนั้นๆ เพื่อให้บรรลุเป้าหมายตามแผนกลยุทธ์ ตัวบ่งชี้ความสำเร็จของโครงการหรือกิจกรรม ค่าเป้าหมายของตัวบ่งชี้เหล่านั้น รวมทั้งมีการระบุผู้รับผิดชอบหลักหรือหัวหน้าโครงการ งบประมาณในการดำเนินการรายละเอียดและทรัพยากรที่ต้องใช้ในการดำเนินโครงการที่ชัดเจน

**พหุวิทยาการ หรือ สหวิทยาการ หลักสูตรพหุวิทยาการ**

**พหุวิทยาการ (Multidisciplinary) หรือ สหวิทยาการ (Interdisciplinary)** หมายถึง การใช้องค์ความรู้หลายสาขาวิชาหลายศาสตร์หรือหลายอนุศาสตร์ มาผสมผสานใช้ในการวิเคราะห์วิจัยและสังเคราะห์ขึ้นเป็นองค์ความรู้และพัฒนาเป็นศาสตร์ใหม่ขึ้น

**หลักสูตรพหุวิทยาการ (Multidisciplinary)** หมายถึง หลักสูตรที่นำเอาความรู้หลายศาสตร์หรือหลายอนุศาสตร์เข้ามาใช้ในการเรียนการสอนเพื่อประโยชน์ในการวิเคราะห์วิจัย จนกระทั่งผู้เรียนสามารถพัฒนาความรู้ องค์ความรู้เป็นศาสตร์ใหม่ขึ้นหรือเกิดอนุศาสตร์ใหม่ขึ้น

ตัวอย่างหลักสูตรที่เป็นพหุวิทยาการ เช่น วิศวกรรมชีวการแพทย์ (วิศวกรรมศาสตร์+แพทยศาสตร์) ภูมิศาสตร์สารสนเทศ (ภูมิศาสตร์+เทคโนโลยีสารสนเทศ) วิศวกรรมนาโน (วิศวกรรมศาสตร์+วิทยาศาสตร์-เคมี)

ตัวอย่างหลักสูตรที่ไม่ใช่พหุวิทยาการ เช่น คอมพิวเตอร์ธุรกิจ การศึกษาเพื่อการพัฒนา

(ที่มา: คณะอนุกรรมการปรับปรุงเกณฑ์มาตรฐานหลักสูตรระดับอุดมศึกษา ในการประชุมครั้งที่ ๗/๒๕๔๙ เมื่อวันที่ ๑๘ ตุลาคม ๒๕๔๙)

**พิชญพิจารณา (Peer review)** หมายถึง การตรวจเยี่ยมโดยผู้ทรงคุณวุฒิที่มีความรู้ความสามารถและประสบการณ์ ซึ่งสามารถให้ข้อสังเกตและข้อเสนอแนะเชิงพัฒนาแก่สถาบันอุดมศึกษาในการพัฒนากระบวนการจัดการเรียนการสอนอย่างมีคุณภาพและสอดคล้องตามเกณฑ์มาตรฐานที่กำหนด โดยมีวัตถุประสงค์เพื่อให้ข้อเสนอแนะในเชิงพัฒนาแก่สถาบันอุดมศึกษา

**ระบบและกลไก**

**ระบบ** หมายถึง ขั้นตอนการปฏิบัติงานที่มีการกำหนดอย่างชัดเจนว่าต้องทำอะไรบ้างเพื่อให้ได้ผลออกมาตามที่ต้องการ ขั้นตอนการปฏิบัติงานจะต้องปรากฏให้ทราบโดยทั่วกันไม่ว่าจะอยู่ในรูปของเอกสารหรือสื่ออิเล็กทรอนิกส์หรือโดยวิธีการอื่นๆ องค์ประกอบของระบบ ประกอบด้วย ปัจจัยนำเข้า กระบวนการ ผลผลิต และข้อมูลป้อนกลับซึ่งมีความสัมพันธ์เชื่อมโยงกัน

**กลไก** หมายถึง สิ่งที่ทำให้ระบบมีการขับเคลื่อนหรือดำเนินอยู่ได้ โดยมีการจัดสรรทรัพยากร มีการจัดองค์การหน่วยงาน หรือกลุ่มบุคคลเป็นผู้ดำเนินงาน

**สาขาวิชาที่สัมพันธ์กัน** หมายถึง สาขาวิชาตามคุณวุฒิหรือตำแหน่งทางวิชาการที่สัมพันธ์กับศาสตร์ ที่เปิดสอน มิใช่สัมพันธ์กับรายวิชาที่เปิดสอนในหลักสูตร เช่น เป็นศาสตร์ในกลุ่มสาขาวิชา (Field of Education) เดียวกัน ตาม ISCED ๒๐๑๓ (คณะกรรมการการอุดมศึกษาในการประชุมครั้งที่ ๑๒/๒๕๕๔ เมื่อ ๑๗ พฤศจิกายน ๒๕๕๔ หนังสือเวียนที่ ศธ ๐๕๐๖(๒)/ว๕๐๖ ลงวันที่ ๒๒ ธันวาคม ๒๕๕๔)



**หน่วยงานหรือองค์การระดับชาติ** หมายถึง หน่วยงานภายนอกสถาบันระดับกรมหรือเทียบเท่าขึ้นไป (เช่น ระดับจังหวัด) หรือรัฐวิสาหกิจ หรือองค์การมหาชน หรือบริษัทมหาชนที่จดทะเบียนในตลาดหลักทรัพย์ หรือ องค์การกลางระดับชาติทั้งภาครัฐและเอกชน (เช่น สภาอุตสาหกรรม สภาหอการค้า สภาวิชาชีพ)

**หลักธรรมาภิบาล** หมายถึง การปกครอง การบริหาร การจัดการ การควบคุม ดูแลกิจการต่างๆ ให้เป็นไปในครรลองธรรม นอกจากนี้ ยังหมายถึงการบริหารจัดการที่ดี ซึ่งสามารถนำไปใช้ได้ทั้งภาครัฐและเอกชน ธรรมที่ใช้ในการบริหารงานนี้มีความหมายอย่างกว้างขวาง กล่าวคือ หากได้มีความหมายเพียงหลักธรรมทางศาสนาเท่านั้น แต่รวมถึง ศีลธรรม คุณธรรม จริยธรรมและความถูกต้อง ชอบธรรมทั้งปวง ซึ่งวิญญูชนพึงมีและพึงประพฤติปฏิบัติ อาทิ ความโปร่งใสตรวจสอบได้ การปราศจากการแทรกแซงจากองค์การภายนอก เป็นต้น

หลักธรรมาภิบาลของการบริหารกิจการบ้านเมืองที่ดี (Good Governance) ที่เหมาะสมจะนำมาปรับใช้ในภาครัฐมี ๑๐ องค์ประกอบ ดังนี้

๑) หลักประสิทธิผล (Effectiveness) คือ ผลการปฏิบัติราชการที่บรรลุวัตถุประสงค์และเป้าหมายของแผนการปฏิบัติราชการตามที่ได้รับงบประมาณมาดำเนินการ รวมถึงสามารถเทียบเคียงกับส่วนราชการหรือหน่วยงานที่มีการกิจคล้ายคลึงกันและมีผลการปฏิบัติงานในระดับชั้นนำของประเทศเพื่อให้เกิดประโยชน์สุขต่อประชาชนโดยการปฏิบัติราชการจะต้องมีทิศทางยุทธศาสตร์ และเป้าประสงค์ที่ชัดเจน มีกระบวนการปฏิบัติงานและระบบงานที่เป็นมาตรฐาน รวมถึงมีการติดตามประเมินผลและพัฒนา ปรับปรุงอย่างต่อเนื่องและเป็นระบบ

๒) หลักประสิทธิภาพ (Efficiency) คือ การบริหารราชการตามแนวทางการกำกับดูแลที่ดีที่มีการออกแบบกระบวนการปฏิบัติงานโดยใช้เทคนิคและเครื่องมือการบริหารจัดการที่เหมาะสมให้องค์การสามารถใช้ทรัพยากรทั้งด้านต้นทุน แรงงานและระยะเวลาให้เกิดประโยชน์สูงสุดต่อการพัฒนาขีดความสามารถในการปฏิบัติราชการตามภารกิจเพื่อตอบสนองความต้องการของประชาชนและผู้มีส่วนได้ส่วนเสียทุกกลุ่ม

๓) หลักการตอบสนอง (Responsiveness) คือ การให้บริการที่สามารถดำเนินการได้ภายในระยะเวลาที่กำหนด และสร้างความเชื่อมั่น ความไว้วางใจ รวมถึงตอบสนองความคาดหวังหรือความต้องการของประชาชน ผู้รับบริการ และผู้มีส่วนได้ส่วนเสียที่มีความหลากหลายและความแตกต่าง

๔) หลักการรับผิดชอบ (Accountability) คือ การแสดงความรับผิดชอบในการปฏิบัติหน้าที่และผลงานต่อเป้าหมายที่กำหนดไว้ โดยความรับผิดชอบนั้นควรอยู่ในระดับที่สนองต่อความคาดหวังของสาธารณะ รวมทั้งการแสดงถึงความสำนึกในการรับผิดชอบต่อปัญหาสาธารณะ

๕) หลักความโปร่งใส (Transparency) คือ กระบวนการเปิดเผยอย่างตรงไปตรงมา ชี้แจงได้เมื่อมีข้อสงสัย และสามารถเข้าถึงข้อมูลข่าวสารอันไม่ต้องห้ามตามกฎหมายได้อย่างเสรี โดยประชาชนสามารถรู้ทุกขั้นตอนในการดำเนินกิจกรรมหรือกระบวนการต่างๆ และสามารถตรวจสอบได้

๖) หลักการมีส่วนร่วม (Participation) คือ กระบวนการที่ข้าราชการ ประชาชนและผู้มีส่วนได้ส่วนเสียทุกกลุ่มมีโอกาสได้เข้าร่วมในการรับรู้ เรียนรู้ ทำความเข้าใจ ร่วมแสดงทัศนะ ร่วมเสนอปัญหาหรือ ประเด็นที่สำคัญที่เกี่ยวข้อง ร่วมคิดแนวทาง ร่วมการแก้ไขปัญหา ร่วมในกระบวนการตัดสินใจ และร่วมกระบวนการพัฒนาในฐานะหุ้นส่วนการพัฒนา

๗) หลักการกระจายอำนาจ (Decentralization) คือ การถ่ายโอนอำนาจการตัดสินใจ ทรัพยากรและภารกิจจากส่วนราชการส่วนกลางให้แก่หน่วยการปกครองอื่นๆ (ราชการบริหารส่วนท้องถิ่น) และภาคประชาชนดำเนินการแทนโดยมีอิสระตามสมควร รวมถึงการมอบอำนาจและความรับผิดชอบในการตัดสินใจและการดำเนินการให้แก่บุคลากร โดยมุ่งเน้นการสร้าง ความพึงพอใจในการให้บริการต่อผู้รับบริการและผู้มีส่วนได้ส่วนเสีย การปรับปรุงกระบวนการ และเพิ่มผลิตภาพเพื่อผลการดำเนินงานที่ดีของส่วนราชการ

๘) หลักนิติธรรม (Rule of Law) คือ การใช้อำนาจของกฎหมาย กฎระเบียบ ข้อบังคับในการบริหารราชการด้วยความเป็นธรรม ไม่เลือกปฏิบัติ และคำนึงถึงสิทธิเสรีภาพของผู้มีส่วนได้ส่วนเสีย

๙) หลักความเสมอภาค (Equity) คือ การได้รับการปฏิบัติและได้รับบริการอย่างเท่าเทียมกันโดยไม่มีการแบ่งแยกด้าน ชายหรือหญิง ถิ่นกำเนิด เชื้อชาติ ภาษา เพศ อายุ ความพิการ สภาพทางกายหรือสุขภาพ สถานะของบุคคล ฐานะทางเศรษฐกิจและสังคม ความเชื่อทางศาสนา การศึกษา การฝึกอบรม และอื่นๆ

๑๐) หลักมุ่งเน้นฉันทามติ (Consensus Oriented) คือ การหาข้อตกลงทั่วไปภายในในกลุ่มผู้มีส่วนได้ส่วนเสียที่เกี่ยวข้อง ซึ่งเป็นข้อตกลงที่เกิดจากการใช้กระบวนการเพื่อหาข้อคิดเห็นจากกลุ่มบุคคลที่ได้รับประโยชน์และเสียประโยชน์ โดยเฉพาะกลุ่มที่ได้รับผลกระทบโดยตรงซึ่งต้องไม่มีข้อคัดค้านที่ยุติไม่ได้ในประเด็นที่สำคัญ โดยฉันทามติไม่จำเป็นต้องหมายความว่าเห็นพ้องโดยเอกฉันท์

**อาจารย์** หมายถึง คณาจารย์ ซึ่งจะมีตำแหน่งทางวิชาการที่ประกอบด้วย อาจารย์ ผู้ช่วยศาสตราจารย์ รองศาสตราจารย์ และศาสตราจารย์

**อาจารย์ประจำ** หมายถึง บุคลากรในสถาบันอุดมศึกษาที่มีหน้าที่หลักทางด้านการสอนและการวิจัย และ ปฏิบัติหน้าที่เต็มเวลาตามภาระงานที่รับผิดชอบในหลักสูตรที่เปิดสอน (มิใช่เต็มเวลาตามเวลาทำการ) (ประกาศกระทรวงศึกษาธิการ เรื่อง แนวทางการบริหารเกณฑ์มาตรฐานหลักสูตรระดับอุดมศึกษา พ.ศ. ๒๕๔๘)

สำหรับอาจารย์ที่สถาบันจ้างเข้ามาเป็นอาจารย์ประจำด้วยเงินรายได้หน่วยงานจะต้องมีสัญญาจ้าง ที่มีการระบุระยะเวลาการจ้างอย่างชัดเจนและไม่น้อยกว่า ๙ เดือน ในสัญญาจ้างจะต้องระบุหน้าที่ ภาระงาน ให้ชัดเจนไม่น้อยกว่าหน้าที่ของอาจารย์ประจำตามที่กำหนดตามประกาศกระทรวงศึกษาธิการ เรื่อง แนวทาง การบริหารเกณฑ์มาตรฐานหลักสูตรระดับอุดมศึกษา พ.ศ. ๒๕๔๘

การนับจำนวนอาจารย์ประจำและนักวิจัย ให้นับระยะเวลาการทำงานสำหรับอาจารย์ที่บรรจุใหม่ ในปีนี้ ประเมิน ดังนี้

๙-๑๒ เดือน	คิดเป็น ๑ คน
๖ เดือนขึ้นไปแต่ไม่ถึง ๙ เดือน	คิดเป็น ๐.๕ คน
น้อยกว่า ๖ เดือน	ไม่สามารถนำมานับได้

**อาจารย์ประจำหลักสูตร** หมายถึง อาจารย์ประจำเต็มเวลาที่มีภาระหน้าที่ในการบริหารหลักสูตรและจัดการเรียนการสอน โดยวางแผน ติดตาม ทบทวนการดำเนินงานหลักสูตร และปฏิบัติงานประจำหลักสูตรนั้นตลอดระยะเวลาที่จัดการศึกษาตามหลักสูตรนั้น มีคุณสมบัติตรงหรือสัมพันธ์กับสาขาวิชาที่เปิดสอนไม่น้อยกว่า ๕ คน และทุกคนเป็นอาจารย์ประจำเกินกว่า ๑ หลักสูตรในเวลาเดียวกันไม่ได้ ยกเว้นอาจารย์ประจำหลักสูตรระดับปริญญาโทและปริญญาเอกในสาขาวิชาเดียวกันได้ หรือเป็นอาจารย์ประจำหลักสูตรในหลักสูตรพหุวิทยาการได้อีก ๑ หลักสูตร โดยต้องเป็นหลักสูตรที่ตรงหรือสัมพันธ์กับหลักสูตรที่ได้ประจำอยู่แล้ว (คณะกรรมการการอุดมศึกษาในการประชุมครั้งที่ ๒/๒๕๔๙ วันที่ ๒ กุมภาพันธ์ ๒๕๔๙) ทั้งนี้ กรณีบัณฑิตศึกษาอนุโลมให้เป็นอาจารย์ประจำหลักสูตรได้มากที่สุดเพียง ๒ หลักสูตรเท่านั้น หากมีการเปลี่ยนแปลงอาจารย์ประจำหลักสูตร ขอให้นำเสนอโดยดำเนินเช่นเดียวกับการนำเสนอหลักสูตรปรับปรุงเล็กน้อย โดยนำเสนอต่อสภาสถาบันเพื่อพิจารณาอนุมัติหรือให้ความเห็นชอบ และเสนอให้คณะกรรมการการอุดมศึกษารับทราบ ตามแบบฟอร์ม สมอ.๐๘ ภายใน ๓๐ วัน

ทั้งนี้ อาจารย์ประจำหลักสูตรที่มีคุณสมบัติในสาขาที่ตรงหรือสัมพันธ์กับสาขาวิชาที่เปิดสอน ให้พิจารณาว่า

- คุณสมบัติตรงหรือสัมพันธ์กับสาขาของหลักสูตรนั้นหรือไม่ ตามการแบ่งสาขาวิชาของ ISCED ๒๐๑๓ (UNESCO)

- กรณีมีตำแหน่งทางวิชาการให้พิจารณาจากผลงานทางวิชาการและประสบการณ์การทำงานวิจัยด้วย

### นิตยตามเกณฑ์มาตรฐานหลักสูตร ฉบับ พ.ศ. ๒๕๕๘

**อาจารย์ประจำ** หมายถึง บุคคลที่ดำรงตำแหน่งอาจารย์ ผู้ช่วยศาสตราจารย์ รองศาสตราจารย์ และศาสตราจารย์ ในสถาบันอุดมศึกษาที่เปิดสอนหลักสูตรนั้น ที่มีหน้าที่รับผิดชอบตามพันธกิจของการอุดมศึกษาและปฏิบัติหน้าที่เต็มเวลา

**อาจารย์ประจำหลักสูตร** หมายถึง อาจารย์ประจำที่มีคุณวุฒิตรงหรือสัมพันธ์กับสาขาวิชาของหลักสูตรที่เปิดสอน ซึ่งมีหน้าที่สอนและค้นคว้าวิจัยในสาขาวิชาดังกล่าว ทั้งนี้ สามารถเป็นอาจารย์ประจำหลักสูตรหลายหลักสูตรได้ในเวลาเดียวกัน แต่ต้องเป็นหลักสูตรที่อาจารย์ผู้นั้นมีคุณวุฒิตรงหรือสัมพันธ์กับสาขาวิชาของหลักสูตร

**อาจารย์ผู้รับผิดชอบหลักสูตร** หมายถึง อาจารย์ประจำหลักสูตรที่มีภาระหน้าที่ในการบริหารและพัฒนาหลักสูตร และการเรียนการสอน ตั้งแต่การวางแผน การควบคุมคุณภาพ การติดตามประเมินผล และการพัฒนาหลักสูตร อาจารย์ผู้รับผิดชอบหลักสูตรต้องอยู่ประจำหลักสูตรนั้นตลอดระยะเวลาที่จัดการศึกษา โดยจะเป็นอาจารย์ผู้รับผิดชอบหลักสูตรเกินกว่า ๑ หลักสูตรในเวลาเดียวกันไม่ได้ ยกเว้น พหุวิทยาการหรือสหวิทยาการให้เป็นอาจารย์ผู้รับผิดชอบหลักสูตรได้อีกหนึ่งหลักสูตร และเป็นอาจารย์ผู้รับผิดชอบหลักสูตรสามารถเข้าได้เกิน ๒ คน

**อาจารย์พิเศษ** หมายถึง ผู้สอนที่ไม่ใช่อาจารย์ประจำ

ทั้งนี้ หากหลักสูตรใดใช้คำพิจารณาตามประกาศกระทรวงศึกษาธิการ เรื่อง เกณฑ์มาตรฐานหลักสูตรระดับปริญญาตรี และระดับบัณฑิตศึกษา พ.ศ. ๒๕๕๘ นิตยตามอาจารย์ประจำหลักสูตรในตัวเองซึ่งการประกันคุณภาพภายในระดับหลักสูตร จะหมายถึงอาจารย์ผู้รับผิดชอบหลักสูตรตามความหมายที่ปรากฏในประกาศกระทรวงศึกษาธิการ เรื่อง เกณฑ์มาตรฐานหลักสูตรระดับปริญญาตรี และระดับบัณฑิตศึกษา พ.ศ. ๒๕๕๘

## บทที่ ๓

### ระบบการประกันคุณภาพการศึกษาภายใน ระดับหลักสูตร

#### ระบบการประกันคุณภาพการศึกษาภายใน ระดับหลักสูตร

การประกันคุณภาพระดับหลักสูตร จะเน้นพันธกิจในด้านการผลิตบัณฑิตเพื่อให้ได้บัณฑิตที่มี คุณลักษณะพึงประสงค์และเป็นบัณฑิตที่มีคุณภาพ การดำเนินงานและการบริหารงานระดับหลักสูตรถือว่า สำคัญที่สุด ระบบการประกันคุณภาพการศึกษาภายใน ระดับหลักสูตร มีหลักการดังต่อไปนี้

๑. การประกันคุณภาพการศึกษาภายใน ระดับหลักสูตร เป็นการประกันคุณภาพการจัดการศึกษาว่าหลักสูตรได้ดำเนินการเป็นไปตามเกณฑ์มาตรฐานหลักสูตรระดับอุดมศึกษาและเกณฑ์มาตรฐานอื่นๆ ที่เกี่ยวข้อง โดยให้พิจารณาองค์ประกอบที่สำคัญ ได้แก่ การกำกับมาตรฐานบัณฑิตนักศึกษาคณะศึกษาศาสตร์ การเรียนการสอน การประเมินผู้เรียน และสิ่งสนับสนุนการเรียนรู้ เพื่อให้สามารถผลิตบัณฑิตให้มีคุณภาพ

๒. ในการประกันคุณภาพการศึกษาภายใน ระดับหลักสูตร ให้เชื่อมโยงกับตัวบ่งชี้การดำเนินการตามกรอบมาตรฐานคุณวุฒิระดับอุดมศึกษาแห่งชาติ พ.ศ. ๒๕๕๒ เพื่อประโยชน์ในการเผยแพร่หลักสูตรที่มีคุณภาพและมาตรฐาน ซึ่ง สกอ. ได้กำหนดแนวทางการเผยแพร่หลักสูตรไว้ในประกาศคณะกรรมการการอุดมศึกษา เรื่องแนวทางการปฏิบัติตามกรอบมาตรฐานคุณวุฒิระดับอุดมศึกษาแห่งชาติ พ.ศ. ๒๕๕๒

๓. ตัวบ่งชี้การประกันคุณภาพการศึกษาภายใน ระดับหลักสูตร เป็นข้อมูลพื้นฐานในส่วนที่เกี่ยวข้องตามเกณฑ์มาตรฐานหลักสูตรระดับอุดมศึกษา และตัวบ่งชี้เชิงปริมาณในส่วนที่เกี่ยวข้องกับคุณวุฒิ ตำแหน่งทางวิชาการ และผลงานทางวิชาการของอาจารย์ สำหรับตัวบ่งชี้เชิงคุณภาพที่เน้นกระบวนการ จะประเมินในลักษณะของพิชฌุพิจารณา (peer review) ซึ่งจะมีรายละเอียดของคำถามที่จะเป็นแนวทางให้แก่ผู้ประเมิน เพื่อให้สามารถนำไปพิจารณาตามบริบทของสถาบันได้ และได้กำหนดแนวทางในการให้คะแนนในแต่ละระดับสำหรับผู้ประเมินและผู้รับการประเมินได้ใช้ในการพิจารณา

**หมายเหตุ :** การจัดทำรายงานการประเมินตนเอง (SAR) ในระบบ CHE QA Online ให้เขียนผลการ ดำเนินงานในประเด็นการพิจารณาตามกรอบแนวทางการประเมินคุณภาพภายนอกรอบสี่ (๒๕๕๙-๒๕๖๓) ระดับอุดมศึกษาที่ได้กำหนดให้ในแต่ละตัวบ่งชี้ ระดับหลักสูตร เพิ่มเติม เพื่อให้แสดงถึงผลผลิตและผลลัพธ์ ของการดำเนินการเพิ่มมากขึ้น โดยจะไม่นำมาประเมินและคำนวณเป็นคะแนนในผลการประเมิน

## กรอบการประกันคุณภาพการศึกษาภายใน ระดับหลักสูตร

องค์ประกอบในการประกันคุณภาพระดับหลักสูตร	ตัวบ่งชี้	อธิบายกระบวนการหรือแสดงผลการดำเนินงานในประเด็นที่เกี่ยวข้อง
๑. การกำกับมาตรฐาน	๑.๑ การบริหารจัดการหลักสูตรตามเกณฑ์มาตรฐานหลักสูตรที่กำหนดโดย สกอ.	<ul style="list-style-type: none"> <li>- ผลการบริหารจัดการหลักสูตรตามเกณฑ์มาตรฐานหลักสูตร ฉบับ พ.ศ. ๒๕๔๘</li> <li><u>ปริญญาตรี</u> เกณฑ์ ๓ ข้อ</li> <li><u>บัณฑิตศึกษา</u> เกณฑ์ ๑๑ ข้อ</li> </ul>
	<ul style="list-style-type: none"> <li>- ผลการบริหารจัดการหลักสูตรตามเกณฑ์มาตรฐานหลักสูตร ฉบับ พ.ศ. ๒๕๕๘</li> <li><u>ปริญญาตรี</u> เกณฑ์ ๕ ข้อ</li> <li><u>บัณฑิตศึกษา</u> เกณฑ์ ๑๐ ข้อ</li> </ul>	
๒. บัณฑิต	๒.๑ คุณภาพบัณฑิตตามกรอบมาตรฐานคุณวุฒิระดับอุดมศึกษาแห่งชาติ	- ผลประเมินคุณภาพบัณฑิตตามกรอบมาตรฐานคุณวุฒิระดับอุดมศึกษาแห่งชาติ (โดยผู้ใช้บัณฑิต/ผู้มีส่วนได้ส่วนเสีย)
	๒.๒ การดำเนินงานหรือผลงานวิจัยของผู้สำเร็จการศึกษา	- บัณฑิตปริญญาตรีที่ดำเนินงานหรือประกอบอาชีพอิสระ
๓. นักศึกษา	๓.๑ การรับนักศึกษา	<ul style="list-style-type: none"> <li>- การรับนักศึกษา</li> <li>- การเตรียมความพร้อมก่อนเข้าศึกษา</li> </ul>
	๓.๒ การส่งเสริมและพัฒนา นักศึกษา	<ul style="list-style-type: none"> <li>- การควบคุมการดูแลการให้คำปรึกษาวิชาการและแนะแนวแก่นักศึกษาในระดับปริญญาตรี</li> <li>- การพัฒนาศักยภาพนักศึกษา และการเสริมสร้างทักษะการเรียนรู้ในศตวรรษที่ ๒๑</li> </ul>
	๓.๓ ผลที่เกิดกับนักศึกษา	<ul style="list-style-type: none"> <li>- อัตราการคงอยู่ของนักศึกษา</li> <li>- อัตราการสำเร็จการศึกษา</li> <li>- ความพึงพอใจและผลการจัดการข้อร้องเรียนของนักศึกษา</li> </ul>
๔. อาจารย์	๔.๑ การบริหารและพัฒนาอาจารย์	<ul style="list-style-type: none"> <li>- การรับและแต่งตั้งอาจารย์ประจำหลักสูตร</li> <li>- การบริหารอาจารย์</li> <li>- การส่งเสริมและพัฒนาอาจารย์</li> </ul>
	๔.๒ คุณภาพอาจารย์	<ul style="list-style-type: none"> <li>- ร้อยละอาจารย์ที่มีคุณวุฒิปริญญาเอก</li> <li>- ร้อยละอาจารย์ที่มีตำแหน่งทางวิชาการ</li> <li>- ผลงานทางวิชาการของอาจารย์</li> </ul>
	๔.๓ ผลที่เกิดกับอาจารย์	<ul style="list-style-type: none"> <li>- อัตราการคงอยู่ของอาจารย์</li> <li>- ความพึงพอใจของอาจารย์</li> </ul>

องค์ประกอบในการ ประกันคุณภาพ ระดับหลักสูตร	ตัวบ่งชี้	อธิบายกระบวนการหรือแสดงผลการดำเนินงานใน ประเด็นที่เกี่ยวข้อง
๕. หลักสูตร การเรียนการสอน การประเมินผู้เรียน	๕.๑ สารระของรายวิชาในหลักสูตร	<ul style="list-style-type: none"> <li>- หลักคิดในการออกแบบหลักสูตร ข้อมูลที่ใช้ในการพัฒนาหลักสูตรและวัตถุประสงค์ของหลักสูตร</li> <li>- การปรับปรุงหลักสูตรให้ทันสมัยตามความก้าวหน้าในศาสตร์สาขานั้น ๆ</li> </ul>
	๕.๒ การวางระบบผู้สอนและกระบวนการจัดการเรียนการสอน	<ul style="list-style-type: none"> <li>- การพิจารณากำหนดผู้สอน</li> <li>- การกำกับ ติดตาม และตรวจสอบการจัดทำ มคอ.๓ และ มคอ.๔</li> <li>- การกำกับกระบวนการเรียนการสอน</li> <li>- การจัดการเรียนการสอนที่มีการฝึกปฏิบัติในระดับปริญญาตรี</li> <li>- การบูรณาการพันธกิจต่าง ๆ กับการเรียนการสอนในระดับปริญญาตรี</li> </ul>
	๕.๓ การประเมินผู้เรียน	<ul style="list-style-type: none"> <li>- การประเมินผลการเรียนรู้ตามกรอบมาตรฐานคุณวุฒิ</li> <li>- การตรวจสอบการประเมินผลการเรียนรู้ของนักศึกษา</li> <li>- การกำกับการประเมินการจัดการเรียนการสอนและประเมินหลักสูตร (มคอ.๕ มคอ.๖ และ มคอ.๗)</li> </ul>
	๕.๔ ผลการดำเนินงานหลักสูตรตามกรอบมาตรฐานคุณวุฒิระดับอุดมศึกษาแห่งชาติ	<ul style="list-style-type: none"> <li>- ผลการดำเนินงานตามตัวบ่งชี้ตามกรอบมาตรฐานคุณวุฒิ ระดับอุดมศึกษาแห่งชาติ</li> </ul>
๖. สิ่งสนับสนุนการเรียนรู้	๖.๑ สิ่งสนับสนุนการเรียนรู้	<ul style="list-style-type: none"> <li>- ระบบการดำเนินงานของภาคฯ/คณะ/สถาบันโดยมีส่วนร่วมของอาจารย์ประจำหลักสูตร เพื่อให้มีสิ่งสนับสนุนการเรียนรู้</li> <li>- จำนวนสิ่งสนับสนุนการเรียนรู้ที่เพียงพอและเหมาะสมต่อการจัดการเรียนการสอน</li> <li>- กระบวนการปรับปรุงตามผลการประเมินความพึงพอใจของนักศึกษาและอาจารย์ต่อสิ่งสนับสนุนการเรียนรู้</li> </ul>

## องค์ประกอบที่ ๑ การกำกับมาตรฐาน

คณะกรรมการการอุดมศึกษามีหน้าที่หลักสำคัญประการหนึ่งคือการพิจารณาเสนอนโยบาย แผนพัฒนา และมาตรฐานการอุดมศึกษาที่สอดคล้องกับแผนพัฒนาเศรษฐกิจและสังคมแห่งชาติ และแผนการศึกษาแห่งชาติ โดยคำนึงถึงความเป็นอิสระและความเป็นเลิศทางวิชาการของสถานศึกษาระดับอุดมศึกษา โดยได้จัดทำมาตรฐานการอุดมศึกษาและเกณฑ์มาตรฐานต่างๆ ที่เกี่ยวข้อง เพื่อส่งเสริมให้ สถาบันอุดมศึกษา ได้พัฒนาด้านวิชาการและวิชาชีพ รวมทั้งการพัฒนาคุณภาพและยกระดับมาตรฐาน ในการจัดการศึกษาระดับอุดมศึกษา ให้มีความทัดเทียมกัน และได้ประกาศใช้เกณฑ์มาตรฐานหลักสูตร ระดับต่างๆ มาอย่างต่อเนื่อง ซึ่งปัจจุบันได้มีประกาศกระทรวงศึกษาธิการ เรื่องเกณฑ์มาตรฐานหลักสูตร ระดับต่างๆ พ.ศ. ๒๕๔๘ และ พ.ศ. ๒๕๕๘ เพื่อประโยชน์ในการรักษามาตรฐานวิชาการและวิชาชีพ เป็นส่วนหนึ่งของเกณฑ์การรับรองวิทยฐานะและมาตรฐานการศึกษา โดยสถาบันอุดมศึกษาที่เปิดดำเนินการหลักสูตรใหม่หรือหลักสูตรปรับปรุง ต้องใช้เกณฑ์มาตรฐานหลักสูตร พ.ศ. ๒๕๔๘ และ พ.ศ. ๒๕๕๘ เป็นหลักในการพัฒนาหลักสูตรและดำเนินการ ให้เป็นไปตามเกณฑ์มาตรฐานหลักสูตรดังกล่าว

ในการควบคุมกำกับมาตรฐานจะพิจารณาจากการบริหารจัดการหลักสูตรทุกหลักสูตรให้เป็นไปตามประกาศกระทรวงศึกษาธิการ เรื่อง เกณฑ์มาตรฐานหลักสูตรระดับปริญญาตรี พ.ศ. ๒๕๔๘ และ ๒๕๕๘ ตามที่ได้ประกาศใช้ในขณะนั้น เกณฑ์มาตรฐานหลักสูตรที่ได้ประกาศใช้เมื่อ พ.ศ. ๒๕๔๘ และ พ.ศ. ๒๕๕๘ รวมทั้งกรอบมาตรฐานคุณวุฒิระดับอุดมศึกษาแห่งชาติ พ.ศ. ๒๕๕๒ ตลอดระยะเวลาที่มีการ จัดการเรียนการสอนในหลักสูตรดังกล่าว โดยหลักสูตรที่เป็นไปตามเกณฑ์มาตรฐานหลักสูตรที่ได้ประกาศใช้ เมื่อ พ.ศ. ๒๕๔๘ ในระดับปริญญาตรี จะพิจารณาตามเกณฑ์ ๓ ข้อ สำหรับหลักสูตรที่เป็นไปเกณฑ์มาตรฐานหลักสูตรที่ได้ประกาศใช้เมื่อ พ.ศ. ๒๕๕๘ นั้น ในระดับปริญญาตรีจะพิจารณาตามเกณฑ์ ๕ ข้อ โดยมีรายละเอียด ดังนี้

ตัวบ่งชี้ที่ ๑.๑ การบริหารจัดการหลักสูตรตามประกาศกระทรวงศึกษาธิการ เรื่อง เกณฑ์มาตรฐานหลักสูตรระดับปริญญาตรี และบัณฑิตศึกษา พ.ศ. ๒๕๔๘

เกณฑ์การประเมิน	ตรี	โท	เอก	หมายเหตุ
๑. จำนวนอาจารย์ประจำหลักสูตร	ไม่น้อยกว่า ๕ คนและเป็นอาจารย์ประจำเกินกว่า ๑ หลักสูตรไม่ได้ และประจำหลักสูตรตลอดระยะเวลาที่จัดการศึกษาตามหลักสูตรนั้น	ไม่น้อยกว่า ๕ คน และเป็นอาจารย์ประจำเกินกว่า ๑ หลักสูตรไม่ได้ และประจำหลักสูตรตลอดระยะเวลาที่จัดการศึกษาตามหลักสูตรนั้น	ไม่น้อยกว่า ๕ คน และเป็นอาจารย์ประจำเกินกว่า ๑ หลักสูตรไม่ได้ และประจำหลักสูตรตลอดระยะเวลาที่จัดการศึกษาตามหลักสูตรนั้น	บันทึกข้อความที่ ศธ ๐๕๐๖(๒)/ว๕๖๙ ลงวันที่ ๑๘ เม.ย. ๒๕๔๙ กำหนดว่า <ul style="list-style-type: none"> <li>อาจารย์ประจำสามารถเป็นอาจารย์ประจำหลักสูตรที่เป็นหลักสูตรพหุวิทยาการ (Multidisciplinary) ได้อีก ๑ หลักสูตร โดยต้องเป็น หลักสูตรที่ตรงหรือสัมพันธ์กับหลักสูตรที่ได้ประจำอยู่แล้ว</li> <li>อาจารย์ประจำหลักสูตรในระดับบัณฑิตศึกษา สามารถเป็นอาจารย์ประจำหลักสูตรในระดับปริญญาเอกหรือปริญญาโทใน สาขาวิชาเดียวกันได้อีก ๑ หลักสูตร บันทึกข้อความที่ ศธ ๐๕๐๖(๔)/ว๒๕๔ ลงวันที่ ๑๑ มี.ค. ๒๕๕๗ กำหนดว่า <ul style="list-style-type: none"> <li>กรณีหลักสูตรปริญญาตรีที่มีแขนงวิชา/กลุ่มวิชาชีพ กำหนดให้ต้องมีอาจารย์ประจำหลักสูตรจำนวนไม่น้อยกว่า ๓ คน ให้ครบทุกแขนง วิชา/กลุ่มวิชาของหลักสูตร โดยมีคณวุฒิศรอบคณวุฒิศรแขนงวิชา/กลุ่ม วิชาที่เปิดสอน</li> </ul> </li> </ul>
๒. คุณสมบัติของอาจารย์ประจำหลักสูตร	คุณวุฒิระดับปริญญาโทหรือเทียบเท่า หรือดำรงตำแหน่งทางวิชาการ ไม่ต่ำกว่าผู้ช่วยศาสตราจารย์ ในสาขาที่ตรงหรือสัมพันธ์กับสาขาวิชาที่เปิดสอน อย่างน้อย ๒ คน	มีคุณสมบัติเป็นอาจารย์ผู้รับผิดชอบหลักสูตร หรืออาจารย์ที่ปรึกษา วิทยานิพนธ์ หรืออาจารย์ผู้สอบวิทยานิพนธ์ หรืออาจารย์ผู้สอน	มีคุณสมบัติเป็นอาจารย์ผู้รับผิดชอบหลักสูตร หรืออาจารย์ที่ปรึกษา วิทยานิพนธ์ หรืออาจารย์ผู้สอบวิทยานิพนธ์หรืออาจารย์ผู้สอน	
๓. คุณสมบัติของอาจารย์ผู้รับผิดชอบหลักสูตร		คุณวุฒิไม่ต่ำกว่าปริญญาเอกหรือเทียบเท่า หรือดำรงตำแหน่งรองศาสตราจารย์ขึ้นไป ในสาขาวิชานั้นหรือสาขาวิชา	คุณวุฒิไม่ต่ำกว่าปริญญาเอกหรือเทียบเท่า หรือดำรงตำแหน่งศาสตราจารย์ขึ้นไป ในสาขาวิชานั้นหรือสาขาวิชา	



เกณฑ์การประเมิน	ตรี	โท	เอก	หมายเหตุ
		ที่สัมพันธ์กันจำนวนอย่างน้อย ๓ คน	ที่สัมพันธ์กันจำนวนอย่างน้อย ๓ คน	
๔. คุณสมบัติของอาจารย์ผู้สอน		<p>๑. อาจารย์ประจำหรือผู้ทรงคุณวุฒิภายนอกสถาบันมีคุณวุฒิปริญญาโทหรือดำรงตำแหน่งทางวิชาการไม่ต่ำกว่าผู้ช่วยศาสตราจารย์ ในสาขาวิชานั้นหรือสาขาวิชาที่สัมพันธ์กัน และ</p> <p>๒. มีประสบการณ์ด้านการสอน และ</p> <p>๓. มีประสบการณ์ในการทำวิจัยที่ไม่ใช่ส่วนหนึ่งของการศึกษาเพื่อรับปริญญา</p>	<p>๑. อาจารย์ประจำหรือผู้ทรงคุณวุฒิภายนอกสถาบัน มีคุณวุฒิปริญญาเอกหรือดำรงตำแหน่งทางวิชาการไม่ต่ำกว่ารองศาสตราจารย์ ในสาขาวิชานั้นหรือสาขาวิชาที่สัมพันธ์กัน และ</p> <p>๒. มีประสบการณ์ด้านการสอน และ</p> <p>๓. มีประสบการณ์ในการทำวิจัยที่ไม่ใช่ส่วนหนึ่งของการศึกษาเพื่อรับปริญญา</p>	<p>หลักสูตรปริญญาโท ตามบันทึกข้อความที่ ศธ ๐๕๐๖(๔)/วศ๖๗ ลงวันที่ ๑๘ ก.ค. ๒๕๕๕ กำหนดว่า ให้อาจารย์ที่มีคุณวุฒิระดับปริญญาเอก เป็นอาจารย์ผู้สอนในหลักสูตรระดับปริญญาโทได้ แม้จะยังไม่มีผลงานวิจัย หลังจากสำเร็จการศึกษา ทั้งนี้ ภายในระยะเวลา ๒ ปี นับจากวันที่เริ่มสอน จะต้อง มีผลงานวิจัยจึงจะสามารถเป็นอาจารย์ผู้สอนในระดับปริญญาเอก และเป็นอาจารย์ประจำหลักสูตร อาจารย์ที่ปรึกษาวิทยานิพนธ์ และอาจารย์ผู้สอบวิทยานิพนธ์ในระดับปริญญาโทและปริญญาเอกได้</p>
๕. คุณสมบัติของอาจารย์ที่ปรึกษาวิทยานิพนธ์หลัก และอาจารย์ที่ปรึกษา การค้นคว้าอิสระ		<p>๑. เป็นอาจารย์ประจำที่มีคุณวุฒิปริญญาเอกหรือดำรงตำแหน่ง ทางวิชาการไม่ต่ำกว่ารองศาสตราจารย์ในสาขาวิชานั้นหรือสาขาวิชาที่สัมพันธ์กัน และ</p> <p>๒. มีประสบการณ์ในการ</p>	<p>๑. เป็นอาจารย์ประจำที่มีคุณวุฒิปริญญาเอกหรือดำรงตำแหน่งทางวิชาการไม่ต่ำกว่ารองศาสตราจารย์ในสาขาวิชานั้นหรือสาขาวิชาที่สัมพันธ์กัน และ</p> <p>๒. มีประสบการณ์ในการ</p>	<p>การพิจารณากรณีอาจารย์เกษียณอายุงานหรือลาออกจากราชการดังนี้</p> <p>๑) หลักสูตรสามารถจ้างอาจารย์ที่มีคุณสมบัติตามเกณฑ์มาตรฐานหลักสูตร ซึ่งเกษียณอายุงานหรือลาออกจากราชการ กลับเข้ามาทำงานแบบเต็มเวลาหรือบางเวลาได้โดยใช้ระบบการจ้างพนักงานมหาวิทยาลัย คือมีสัญญาจ้างที่ให้ค่าตอบแทนเป็นรายเดือนและมีการกำหนดภาระงานไว้อย่างชัดเจน อาจารย์ดังกล่าวสามารถปฏิบัติหน้าที่เป็นอาจารย์ประจำหลักสูตร อาจารย์ที่ปรึกษาวิทยานิพนธ์หลัก อาจารย์ที่ปรึกษาวิทยานิพนธ์ร่วม อาจารย์ผู้สอบวิทยานิพนธ์ และอาจารย์ผู้สอนได้</p> <p>๒) “อาจารย์เกษียณอายุงาน” สามารถปฏิบัติหน้าที่อาจารย์ที่ปรึกษา</p>

เกณฑ์การประเมิน	ตรี	โท	เอก	หมายเหตุ
		ทำวิจัยที่ไม่ใช่ส่วนหนึ่งของการศึกษาเพื่อรับปริญญา	ทำวิจัยที่ไม่ใช่ส่วนหนึ่งของการศึกษาเพื่อรับปริญญา	วิทยานิพนธ์หลักได้ต่อไปจนนักศึกษาสำเร็จการศึกษา หากนักศึกษาได้รับอนุมัติโครงร่างวิทยานิพนธ์ก่อนการเกษียณอายุ
๖. คุณสมบัติของอาจารย์ที่ปรึกษาวิทยานิพนธ์ร่วม (ถ้ามี)		<p>๑. เป็นอาจารย์ประจำ หรือผู้ทรงคุณวุฒิภายนอก ที่มีคุณวุฒิปริญญาเอก หรือดำรงตำแหน่งทางวิชาการไม่ต่ำกว่ารองศาสตราจารย์ ในสาขาวิชานั้นหรือสาขาวิชาที่สัมพันธ์กันและ</p> <p>๒. มีประสบการณ์ในการทำวิจัยที่ไม่ใช่ส่วนหนึ่งของการศึกษาเพื่อรับปริญญา</p>	<p>๑. เป็นอาจารย์ประจำ หรือผู้ทรงคุณวุฒิภายนอก ที่มีคุณวุฒิปริญญา เอก หรือดำรงตำแหน่งทางวิชาการไม่ต่ำกว่ารองศาสตราจารย์ ในสาขาวิชานั้นหรือสาขาวิชาที่สัมพันธ์กัน และ</p> <p>๒. มีประสบการณ์ในการทำวิจัยที่ไม่ใช่ส่วนหนึ่งของการศึกษาเพื่อรับปริญญา</p>	<p>แนวทางบริหารเกณฑ์มาตรฐานหลักสูตรระดับอุดมศึกษา พ.ศ. ๒๕๔๘ ข้อ ๗.๖ ผู้เชี่ยวชาญเฉพาะ หมายถึงบุคลากรที่มีความรู้ความเชี่ยวชาญในสาขาวิชาที่เปิดสอนเป็นอย่างดี ซึ่งอาจเป็นบุคลากรที่ไม่อยู่ในสายวิชาการ หรือเป็นผู้ทรงคุณวุฒิภายนอกสถาบัน โดยไม่ต้องพิจารณาด้านคุณวุฒิและตำแหน่งทางวิชาการ ผู้เชี่ยวชาญเฉพาะ ที่จะ เป็นอาจารย์ที่ปรึกษาวิทยานิพนธ์หลัก ต้องเป็นบุคลากรประจำในสถาบันเท่านั้น ส่วนผู้เชี่ยวชาญเฉพาะที่จะเป็นอาจารย์ที่ปรึกษาวิทยานิพนธ์ร่วม อาจเป็นบุคลากรประจำในสถาบันหรือผู้ทรงคุณวุฒิภายนอกสถาบันที่มีความรู้ ความเชี่ยวชาญและประสบการณ์สูงในสาขาวิชานั้น ๆ เป็นที่ยอมรับในระดับหน่วยงานหรือระดับกระทรวงหรือวงการศึกษาชีพนั้นเทียบ ได้ไม่ต่ำกว่าระดับ ๙ ขึ้นไป ตามหลักเกณฑ์และวิธีการที่สำนักงานคณะกรรมการข้าราชการพลเรือนและหน่วยงานที่เกี่ยวข้องกำหนด</p> <p>ในกรณีหลักสูตรปริญญาเอกไม่มีอาจารย์ที่ปรึกษาวิทยานิพนธ์ร่วม อาจารย์ผู้สอบวิทยานิพนธ์ หรืออาจารย์ ผู้สอน ที่ได้รับคุณวุฒิปริญญาเอก หรือไม่เป็นผู้ดำรงตำแหน่งทางวิชาการตั้งแต่องศาตราจารย์ขึ้นไปในสาขาวิชาที่เปิดสอนสถาบันอุดมศึกษาอาจแต่งตั้งผู้เชี่ยวชาญเฉพาะด้านแทนเป็นกรณีๆ ไป โดยความเห็นชอบของสภาสถาบันอุดมศึกษา และต้องแจ้งคณะกรรมการการอุดมศึกษาให้รับทราบการแต่งตั้งนั้นด้วย</p>
๗. คุณสมบัติของอาจารย์ผู้สอบวิทยานิพนธ์		๑. อาจารย์ประจำและผู้ทรงคุณวุฒิภายนอกสถาบัน ที่มีคุณวุฒิปริญญา	๑. อาจารย์ประจำและผู้ทรงคุณวุฒิภายนอกสถาบัน ที่มีคุณวุฒิ	

เกณฑ์การประเมิน	ตรี	โท	เอก	หมายเหตุ
		<p>เอกหรือเทียบเท่าหรือดำรงตำแหน่งทางวิชาการไม่ต่ำกว่ารองศาสตราจารย์ ในสาขาวิชานั้นหรือสาขาวิชาที่สัมพันธ์กันและ</p> <p>๒. มีประสบการณ์ในการทำวิจัยที่ไม่ใช่ส่วนหนึ่งของการศึกษาเพื่อรับปริญญา</p>	<p>ปริญญาเอกหรือเทียบเท่าหรือดำรงตำแหน่งทางวิชาการไม่ต่ำกว่ารองศาสตราจารย์ ในสาขาวิชานั้นหรือสาขาวิชาที่สัมพันธ์กันและ</p> <p>๒. มีประสบการณ์ในการทำวิจัยที่ไม่ใช่ส่วนหนึ่งของการศึกษาเพื่อรับปริญญา</p>	
<p>๘. การตีพิมพ์เผยแพร่ผลงานของผู้สำเร็จการศึกษา</p>		<p>(เฉพาะแผน ก เท่านั้น) ต้องเป็นรายงานสืบเนื่องฉบับเต็มในการประชุมทางวิชาการ (Proceedings) หรือวารสารหรือสิ่งพิมพ์วิชาการซึ่งอยู่ในรูปแบบเอกสารหรือสื่ออิเล็กทรอนิกส์</p>	<p>วารสารหรือสิ่งพิมพ์วิชาการที่มีกรรมการภายนอกมาร่วมกลั่นกรอง (Peer Review) ซึ่งอยู่ในรูปแบบเอกสาร หรือสื่ออิเล็กทรอนิกส์</p>	<p>วิทยานิพนธ์ซึ่งเกี่ยวข้องกับสิ่งประดิษฐ์ การจดทะเบียนสิทธิบัตรหรืออนุสิทธิบัตรสามารถทดแทนการตีพิมพ์ในวารสารหรือสิ่งพิมพ์ทางวิชาการได้ โดยพิจารณาจากปีที่ได้รับสิทธิบัตร หรืออนุสิทธิบัตร ไม่ใช่ปีที่ขอจด</p>
<p>๙. ภาระงานอาจารย์ที่ปรึกษาวิทยานิพนธ์และการค้นคว้าอิสระในระดับบัณฑิตศึกษา</p>		<p><b>วิทยานิพนธ์</b> อาจารย์ ๑ คนต่อ นักศึกษา ๕ คน <b>การค้นคว้าอิสระ</b> อาจารย์ ๑ คนต่อ นักศึกษา ๑๕ คนหากเป็น</p>	<p><b>วิทยานิพนธ์</b> อาจารย์ ๑ คนต่อ นักศึกษา ๕ คน</p>	<p>ประกาศกระทรวงศึกษาธิการเรื่องเกณฑ์มาตรฐานหลักสูตรระดับบัณฑิตศึกษา พ.ศ. ๒๕๔๘ ข้อ ๑๐ กำหนดว่าอาจารย์ประจำ ๑ คนให้เป็นอาจารย์ที่ปรึกษาได้ไม่เกิน ๕ คนหากหลักสูตรใดมีอาจารย์ประจำที่มีศักยภาพพร้อมที่จะดูแลนักศึกษาได้มากกว่า ๕ คนให้อยู่ในดุลยพินิจของสถาบันอุดมศึกษานั้นแต่ทั้งนี้ต้องไม่เกิน ๑๐ คนเพื่อสนับสนุนนักวิจัยที่มีศักยภาพสูงที่มีความพร้อมทางด้านทุนวิจัยและเครื่องมือวิจัยรวมทั้งผู้ดำเนินการ</p>

เกณฑ์การประเมิน	ตรี	โท	เอก	หมายเหตุ
		ที่ปรึกษาทั้ง ๒ ประเภทให้เทียบสัดส่วนนักศึกษาที่ทำวิทยานิพนธ์ ๑ คน เทียบเท่ากับนักศึกษาที่ค้นคว้าอิสระ ๓ คน		โครงการวิจัยขนาดใหญ่อย่างต่อเนื่องในการผลิตผลงาน
๑๐. อาจารย์ที่ปรึกษาวิทยานิพนธ์และการค้นคว้าอิสระในระดับบัณฑิตศึกษามีผลงานวิจัยอย่างต่อเนื่องและสม่ำเสมอ		ควรมีอย่างน้อย ๑ เรื่องในรอบ ๕ ปีโดยนับรวมปีที่ประเมิน	ควรมีอย่างน้อย ๑ เรื่องในรอบ ๕ ปีโดยนับรวมปีที่ประเมิน	เป็นเจตนาธรรมเนียมที่ประสงค์ให้มีการพัฒนางานวิจัยอย่างสม่ำเสมอ
๑๑. การปรับปรุงหลักสูตรตามรอบระยะเวลาที่กำหนด	ต้องไม่เกิน ๕ ปี (จะต้องปรับปรุงให้เสร็จและอนุมัติ/ให้ความเห็นชอบโดยสภามหาวิทยาลัย/สถาบัน เพื่อให้หลักสูตรใช้งานในปีที่ ๖) หมายเหตุ สำหรับหลักสูตร ๕ ปี ประกาศใช้ในปีที่ ๗ หรือหลักสูตร ๖ ปี ประกาศใช้ในปีที่ ๘)	ต้องไม่เกิน ๕ ปี (จะต้องปรับปรุงให้เสร็จและอนุมัติ/ให้ความเห็นชอบโดยสภามหาวิทยาลัย/สถาบัน เพื่อให้หลักสูตร ใช้งานในปีที่ ๖)	ต้องไม่เกิน ๕ ปี (จะต้องปรับปรุงให้เสร็จและอนุมัติ/ให้ความเห็นชอบโดยสภามหาวิทยาลัย/สถาบัน เพื่อให้หลักสูตรใช้งานในปีที่ ๖)	
รวม	เกณฑ์ ๓ ข้อ	เกณฑ์ ๑๑ ข้อ	เกณฑ์ ๑๑ ข้อ	

เกณฑ์การประเมินดังกล่าวเป็นไปตามเกณฑ์มาตรฐานหลักสูตร พ.ศ.๒๕๔๘ และกรอบมาตรฐานคุณวุฒิระดับอุดมศึกษาแห่งชาติ พ.ศ.๒๕๕๒ หากมีการประกาศใช้เกณฑ์มาตรฐานต่าง ๆ ที่เกี่ยวข้องใหม่ เกณฑ์การประเมินตามตัวบ่งชี้จะต้องเป็นไปตามเกณฑ์มาตรฐานใหม่ฉบับที่ประกาศใช้ล่าสุด

ตัวบ่งชี้ที่ ๑.๑ การบริหารจัดการหลักสูตรตามประกาศกระทรวงศึกษาธิการ เรื่อง เกณฑ์มาตรฐานหลักสูตรระดับปริญญาตรี พ.ศ. ๒๕๕๘

เกณฑ์การประเมิน	ระดับปริญญาตรี	
	วิชาการ	วิชาชีพ/ปฏิบัติการ
๑. จำนวนอาจารย์ผู้รับผิดชอบหลักสูตร	<ul style="list-style-type: none"> <li>- ไม่น้อยกว่า ๕ คน และ</li> <li>- เป็นอาจารย์ผู้รับผิดชอบหลักสูตรเกินกว่า ๑ หลักสูตรไม่ได้ และ</li> <li>- ประจําหลักสูตรตลอดระยะเวลาที่จัดการศึกษาตามหลักสูตรนั้น</li> </ul>	
๒. คุณสมบัติอาจารย์ผู้รับผิดชอบหลักสูตร	<ul style="list-style-type: none"> <li>- คุณวุฒิระดับปริญญาโทหรือเทียบเท่า หรือดำรงตำแหน่งทางวิชาการไม่ต่ำกว่าผู้ช่วยศาสตราจารย์ ในสาขาที่ตรงหรือสัมพันธ์กับสาขาวิชาที่เปิดสอน</li> <li>- มีผลงานทางวิชาการอย่างน้อย ๑ รายการในรอบ ๕ ปี ย้อนหลัง</li> </ul>	<ul style="list-style-type: none"> <li>- คุณวุฒิระดับปริญญาโทหรือเทียบเท่า หรือดำรงตำแหน่งทางวิชาการไม่ต่ำกว่าผู้ช่วยศาสตราจารย์ ในสาขาที่ตรงหรือสัมพันธ์กับสาขาวิชาที่เปิดสอน</li> <li>- มีผลงานทางวิชาการอย่างน้อย ๑ รายการในรอบ ๕ ปี ย้อนหลัง</li> <li>- อาจารย์ผู้รับผิดชอบหลักสูตรจำนวน ๒ ใน ๕ คน ต้องมีประสบการณ์ ในด้านการปฏิบัติการ</li> </ul>
๓. คุณสมบัติอาจารย์ประจำหลักสูตร	<ul style="list-style-type: none"> <li>- คุณวุฒิระดับปริญญาโทหรือเทียบเท่า หรือดำรงตำแหน่งทางวิชาการไม่ต่ำกว่าผู้ช่วยศาสตราจารย์ ในสาขาที่ตรงหรือสัมพันธ์กับสาขาวิชาที่เปิดสอน</li> <li>- มีผลงานทางวิชาการอย่างน้อย ๑ รายการ ในรอบ ๕ ปี ย้อนหลัง</li> <li>- ไม่จำกัดจำนวนและประจำได้มากกว่าหนึ่งหลักสูตร</li> </ul>	
๔. คุณสมบัติอาจารย์ผู้สอน	<p><b>อาจารย์ประจำ</b></p> <ul style="list-style-type: none"> <li>- คุณวุฒิระดับปริญญาโทหรือเทียบเท่า หรือดำรงตำแหน่งทางวิชาการไม่ต่ำกว่าผู้ช่วยศาสตราจารย์ ในสาขาวิชานั้น หรือสาขาวิชาที่สัมพันธ์กัน หรือสาขาวิชาของรายวิชาที่สอน</li> <li>- หากเป็นอาจารย์ผู้สอนก่อนเกณฑ์นี้ประกาศใช้คุณวุฒิระดับปริญญาตรีได้</li> </ul> <p><b>อาจารย์พิเศษ</b></p> <ul style="list-style-type: none"> <li>- คุณวุฒิระดับปริญญาโท หรือคุณวุฒิปริญญาตรีหรือเทียบเท่า และ</li> <li>- มีประสบการณ์ทำงานที่เกี่ยวข้องกับวิชาที่สอนไม่น้อยกว่า ๖ ปี</li> <li>- ทั้งนี้ มีชั่วโมงสอนไม่เกินร้อยละ ๕๐ ของรายวิชา โดยมีอาจารย์ประจำเป็นผู้รับผิดชอบรายวิชานั้น</li> </ul>	
๑๐. การปรับปรุงหลักสูตรตามรอบระยะเวลาที่กำหนด	<ul style="list-style-type: none"> <li>- ต้องไม่เกิน ๕ ปี ตามรอบระยะเวลาของหลักสูตร หรืออย่างน้อยทุก ๆ ๕ ปี</li> </ul>	
รวม	เกณฑ์ ๕ ข้อ	

เกณฑ์การประเมินดังกล่าวเป็นไปตามเกณฑ์มาตรฐานหลักสูตร พ.ศ. ๒๕๕๘ และกรอบมาตรฐานคุณวุฒิระดับอุดมศึกษาแห่งชาติ พ.ศ. ๒๕๕๒

**ผลการประเมินตัวบ่งชี้ที่ ๑.๑** กำหนดไว้เป็น “ผ่าน” และ “ไม่ผ่าน” หากไม่ผ่านเกณฑ์ข้อใดข้อหนึ่ง  
ถือว่า หลักสูตรไม่ได้มาตรฐาน และผลเป็น “ไม่ผ่าน” (คะแนนเป็น ศูนย์)

**หลักฐานเอกสารที่ต้องการนอกเหนือจากเอกสารประกอบแต่ละรายตัวบ่งชี้**

๑. เอกสารหลักสูตรฉบับที่ สกอ. ประทับตรารับทราบ
๒. หนังสือนำที่ สกอ. แจงรับทราบหลักสูตร (ถ้ามี)
๓. กรณีหลักสูตรยังไม่ได้แจ้งการรับทราบ ให้มีหนังสือนำส่ง สกอ. หรือหนังสือส่งคืนจาก สกอ. และรายงานการประชุมสภาที่อนุมัติ/ให้ความเห็นชอบหลักสูตร

## องค์ประกอบที่ ๒ บัณฑิต

พันธกิจที่สำคัญที่สุดของสถาบันอุดมศึกษา คือ การผลิตบัณฑิต หรือการจัดกิจกรรมการเรียนการสอนให้ผู้เรียนมีความรู้ในวิชาการและวิชาชีพ มีคุณลักษณะตามหลักสูตรที่กำหนด บัณฑิตระดับอุดมศึกษาจะต้องเป็นผู้มีความรู้ มีคุณธรรมจริยธรรม มีความสามารถในการเรียนรู้และพัฒนาตนเอง สามารถประยุกต์ใช้ความรู้เพื่อการดำรงชีวิตในสังคมได้อย่างมีความสุขทั้งทางร่างกายและจิตใจ มีความสำนึกและความรับผิดชอบในฐานะพลเมืองและพลโลก มีคุณลักษณะตามอัตลักษณ์ของสถาบันอุดมศึกษา สำนักงานคณะกรรมการการอุดมศึกษาในฐานะที่เป็นหน่วยงานในการกำกับและส่งเสริมการดำเนินงานของสถาบันอุดมศึกษา ได้จัดทำมาตรฐานต่างๆ ที่เกี่ยวข้องกับการผลิตบัณฑิต เช่น เกณฑ์มาตรฐานหลักสูตร กรอบมาตรฐานคุณวุฒิระดับอุดมศึกษาแห่งชาติ เพื่อมุ่งเน้นเป้าหมายการจัดการศึกษาที่ผลการเรียนรู้ของนักศึกษา ซึ่งเป็นการประกันคุณภาพบัณฑิตที่ได้รับคุณวุฒิแต่ละคุณวุฒิและสื่อสารให้สังคม ชุมชนรวมทั้งหน่วยงานที่เกี่ยวข้องต่างๆ ได้เชื่อมั่นถึงคุณภาพของบัณฑิตที่ผลิตออกมา เป็นไปตามที่กำหนดไว้ในผลลัพธ์การเรียนรู้ในแต่ละหลักสูตรจะสะท้อนไปที่คุณภาพบัณฑิตตามกรอบมาตรฐานคุณวุฒิระดับอุดมศึกษาแห่งชาติ โดยพิจารณาจากผลลัพธ์การเรียนรู้ การมีงานทำ และคุณภาพผลงานวิจัยของนักศึกษาและผู้สำเร็จการศึกษาระดับบัณฑิตศึกษาในปีการศึกษานั้นๆ คุณภาพบัณฑิตจะพิจารณาได้จากตัวบ่งชี้ ดังต่อไปนี้

ตัวบ่งชี้ที่ ๒.๑ คุณภาพบัณฑิตตามกรอบมาตรฐานคุณวุฒิระดับอุดมศึกษาแห่งชาติ

ตัวบ่งชี้ที่ ๒.๒ การได้งานทำหรือผลงานวิจัยของผู้สำเร็จการศึกษา

- ร้อยละของบัณฑิตปริญญาตรีที่ได้งานทำหรือประกอบอาชีพอิสระภายใน ๑ ปี

**ตัวบ่งชี้ที่ ๒.๑**                      **คุณภาพบัณฑิตตามกรอบมาตรฐานคุณวุฒิระดับอุดมศึกษาแห่งชาติ**

**ชนิดของตัวบ่งชี้**                      ผลลัพธ์

**คำอธิบายตัวบ่งชี้**

กรอบมาตรฐานคุณวุฒิระดับอุดมศึกษาแห่งชาติ (Thai Qualifications Framework for Higher Education: TQF) ได้มีการกำหนดคุณลักษณะบัณฑิตที่พึงประสงค์ตามที่หลักสูตรกำหนดไว้ใน มคอ. ๒ ซึ่งครอบคลุมผลการเรียนรู้อย่างน้อย ๕ ด้าน คือ ๑) ด้านคุณธรรมจริยธรรม ๒) ด้านความรู้ ๓) ด้านทักษะทางปัญญา ๔) ด้านทักษะความสัมพันธ์ระหว่างบุคคลและความรับผิดชอบ และ ๕) ด้านทักษะการวิเคราะห์เชิงตัวเลข การสื่อสารและการใช้เทคโนโลยีสารสนเทศ ตัวบ่งชี้นี้จะเป็นการประเมินคุณภาพบัณฑิต ในมุมมองของผู้ใช้บัณฑิต

**เกณฑ์การประเมิน**

ใช้ค่าเฉลี่ยของคะแนนประเมินบัณฑิต (คะแนนเต็ม ๕)

**สูตรการคำนวณ**

คะแนนที่ได้ =

$\frac{\text{ผลรวมของค่าคะแนนที่ได้จากการประเมินบัณฑิต}}{\text{จำนวนบัณฑิตที่ได้รับการประเมินทั้งหมด}}$
---

**ข้อมูลประกอบ**

จำนวนบัณฑิตที่รับการประเมินจากผู้ใช้บัณฑิต จะต้องไม่น้อยกว่าร้อยละ ๒๐ ของจำนวนบัณฑิตที่สำเร็จการศึกษา

**หมายเหตุ :**

- ในกรณีหลักสูตรปรับปรุงที่ยังไม่ครบรอบ สถาบันอุดมศึกษาต้องประเมินตัวบ่งชี้ ๒.๑ ด้วย แม้ว่าหลักสูตร นั้นจะยังไม่ครบรอบการปรับปรุงก็ตาม โดยนำผลการดำเนินงานของหลักสูตรในรอบที่ผ่านมาใช้ประกอบการประเมิน

- กรณีบัณฑิตที่มีอาชีพอิสระ ไม่ต้องเอาจานับในการประเมินความพึงพอใจของผู้ใช้บัณฑิต

- ในกรณีบัณฑิตหลักสูตรนานาชาติ เป็นนักศึกษาต่างชาติประมาณร้อยละ ๕๐ การประเมินบัณฑิต อาจไม่ถึง ร้อยละ ๒๐ เนื่องจากเดินทางกลับประเทศไปแล้ว สามารถอนุโลมให้ใช้บัณฑิตที่เป็นนักศึกษาชาวไทยเป็นฐานในการคิด เช่น มีนักศึกษาต่างชาติ ๕๐ คน มีนักศึกษาไทย ๑๐ คน ให้ประเมินโดยคิดจากนักศึกษาไทย จำนวน ๑๐ คน เป็นฐานที่ร้อยละ ๑๐๐



**ตัวบ่งชี้ที่ ๒.๒ (ปริญญาตรี) ร้อยละของบัณฑิตปริญญาตรีที่ได้งานทำหรือประกอบอาชีพอิสระภายใน ๑ ปี**  
**ชนิดของตัวบ่งชี้** ผลลัพธ์  
**คำอธิบายตัวบ่งชี้**

บัณฑิตปริญญาตรีที่สำเร็จศึกษาในหลักสูตรภาคปกติ ภาคพิเศษ และภาคนอกเวลาในสาขานั้นๆ ที่ได้งานทำหรือมีกิจการของตนเอง ที่มีรายได้ประจำภายในระยะเวลา ๑ ปี นับจากวันที่สำเร็จการศึกษาเมื่อเทียบกับบัณฑิตที่สำเร็จการศึกษาในปีการศึกษานั้น การนับการมีงานทำนับกรณีการทำงานสุจริตทุกประเภทที่สามารถสร้างรายได้เข้ามาเป็นประจำเพื่อเลี้ยงชีพตนเองได้ การคำนวณร้อยละของผู้มีงานทำของผู้สำเร็จการศึกษาที่ลงทะเบียนเรียนในภาคพิเศษหรือภาคนอกเวลาให้คำนวณเฉพาะผู้ที่เปลี่ยนงานใหม่หลังสำเร็จการศึกษาเท่านั้น

#### เกณฑ์การประเมิน

โดยการแปลงค่าร้อยละของบัณฑิตปริญญาตรีที่ได้งานทำหรือประกอบอาชีพอิสระภายใน ๑ ปี เป็นคะแนนระหว่าง ๐ - ๕ กำหนดให้เป็นคะแนนเต็ม ๕ = ร้อยละ ๑๐๐

#### สูตรการคำนวณ

๑. คำนวณค่าร้อยละของบัณฑิตปริญญาตรีที่ได้งานทำหรือประกอบอาชีพอิสระภายใน ๑ ปี ตามสูตร

$$\frac{\text{จำนวนบัณฑิตปริญญาตรีที่ได้งานทำหรือประกอบอาชีพอิสระภายใน ๑ ปี}}{\text{จำนวนบัณฑิตที่ตอบแบบสำรวจทั้งหมด}} \times ๑๐๐$$

การคำนวณค่าร้อยละนี้ไม่นำบัณฑิตที่ศึกษาต่อ เกณฑ์ทหาร อุปสมบท และบัณฑิตที่มีงานทำแล้วแต่ไม่ได้เปลี่ยนงานมาพิจารณา

๒. แปลงค่าร้อยละที่คำนวณได้ในข้อ ๑ เทียบกับคะแนนเต็ม ๕

$$\text{คะแนนที่ได้} = \frac{\text{ค่าร้อยละของบัณฑิตปริญญาตรีที่ได้งานทำหรือประกอบอาชีพอิสระภายใน ๑ ปี}}{๑๐๐} \times ๕$$

#### หมายเหตุ :

- จำนวนบัณฑิตที่ตอบแบบสำรวจจะต้องไม่น้อยกว่าร้อยละ ๗๐ ของจำนวนบัณฑิตที่สำเร็จการศึกษา
- กรณีหลักสูตรใหม่ ไม่ต้องประเมินตัวบ่งชี้ที่ ๒.๑ และ ๒.๒ เนื่องจากไม่มีผู้สำเร็จการศึกษา

สำหรับหลักสูตรปรับปรุงที่มีนักศึกษาเรียนอยู่ ต้องประเมินตัวบ่งชี้ที่ ๒.๑ และ ๒.๒ ด้วย เนื่องจากมีผู้สำเร็จการศึกษาแล้ว

### องค์ประกอบที่ ๓ นักศึกษา

ความสำเร็จของการจัดการศึกษาขึ้นอยู่กับปัจจัยสำคัญปัจจัยหนึ่ง คือ นักศึกษา ระบบประกันคุณภาพนักศึกษา ต้องให้ความสำคัญกับการรับหรือคัดเลือกนักศึกษาเข้าศึกษาในหลักสูตร ซึ่งต้องเป็นระบบที่สามารถคัดเลือกนักศึกษาที่มีคุณสมบัติและความพร้อมในการเรียนในหลักสูตรจนสำเร็จการศึกษา และการส่งเสริมพัฒนานักศึกษาให้มีความพร้อมทางการเรียน และมีกิจกรรมการพัฒนาในรูปแบบต่าง ๆ เพื่อให้ นักศึกษามีความรู้ความสามารถตามหลักสูตร มีทักษะการเรียนรู้ในศตวรรษที่ ๒๑ และสำหรับหลักสูตรระดับบัณฑิตศึกษามีทักษะการวิจัยที่สามารถสร้างองค์ความรู้ได้

ทักษะที่จำเป็นสำหรับการเรียนรู้ในศตวรรษที่ ๒๑ ประกอบด้วย ๔ กลุ่มหลักได้แก่ (๑) กลุ่มวิชาหลัก (core subjects) (๒) กลุ่มทักษะชีวิตและอาชีพ (life and career skills) (๓) กลุ่มทักษะการเรียนรู้และนวัตกรรม (learning and innovation skills) และ (๔) กลุ่มทักษะสารสนเทศ สื่อและเทคโนโลยี (information, media and technology skills)

ทักษะสำคัญที่คนส่วนใหญ่ให้ความสำคัญมาก คือ

๑) กลุ่มทักษะการเรียนรู้และนวัตกรรม ได้แก่ (๑) การคิดเชิงวิพากษ์และการแก้ปัญหา (critical thinking and problem solving) (๒) นวัตกรรมและการสร้างสรรค์ (innovation and creativity) (๓) การสื่อสารและความร่วมมือกัน (communication and collaboration)

๒) กลุ่มทักษะสารสนเทศ สื่อ และเทคโนโลยี (information, media and technology skills) ประกอบด้วย การรู้สารสนเทศ (information literacy) การรู้สื่อ (media literacy) และ การรู้ ICT (ICT literacy)

๓) กลุ่มทักษะชีวิตและอาชีพ (life and career skills) ประกอบด้วยความสามารถในการปรับตัวและยืดหยุ่น (adaptability and flexibility) ความคิดริเริ่มและการเรียนรู้ได้ด้วยตนเอง (initiative and self-direction) ปฏิสัมพันธ์ทางสังคมและข้ามวัฒนธรรม (social and cross-cultural interaction) ความรับผิดชอบและความสามารถผลิตผลงาน (accountability and productivity) ความเป็นผู้นำและรับผิดชอบต่อสังคม (leadership and social responsibility)

การประกันคุณภาพหลักสูตรในองค์ประกอบด้านนักศึกษา เริ่มดำเนินการตั้งแต่ระบบการรับนักศึกษา การส่งเสริมและพัฒนานักศึกษา และผลลัพธ์ที่เกิดขึ้นกับนักศึกษา ภายใต้การดำเนินการดังกล่าวให้พิจารณาจากตัวบ่งชี้ดังต่อไปนี้

ตัวบ่งชี้ที่ ๓.๑ การรับนักศึกษา

ตัวบ่งชี้ที่ ๓.๒ การส่งเสริมและพัฒนานักศึกษา

ตัวบ่งชี้ที่ ๓.๓ ผลที่เกิดกับนักศึกษา

**ตัวบ่งชี้ที่ ๓.๑                      การรับนักศึกษา**  
**ชนิดของตัวบ่งชี้                      กระบวนการ**  
**คำอธิบายตัวบ่งชี้**

คุณสมบัติของนักศึกษาที่รับเข้าศึกษาในหลักสูตรเป็นปัจจัยพื้นฐานของความสำเร็จ แต่หลักสูตรจะมีแนวคิดปรัชญาในการออกแบบหลักสูตรซึ่งจำเป็นต้องมีการกำหนดคุณสมบัติของนักศึกษา ที่สอดคล้องกับลักษณะธรรมชาติของหลักสูตร การกำหนดเกณฑ์ที่ใช้ในการคัดเลือกต้องมีความโปร่งใสชัดเจน และสอดคล้องกับคุณสมบัติของนักศึกษาที่กำหนดในหลักสูตร มีเครื่องมือที่ใช้ในการคัดเลือกข้อมูลหรือวิธีการคัดเลือกนักศึกษาให้นักศึกษาที่มีความพร้อมทางปัญญา สุขภาพกายและจิต ความมุ่งมั่นที่จะเรียนและมีเวลาเรียนเพียงพอเพื่อให้สามารถสำเร็จการศึกษาได้ตามระยะเวลาที่หลักสูตรกำหนด

ในการรายงานการดำเนินงานตามตัวบ่งชี้นี้ให้อธิบายกระบวนการหรือแสดงผลการดำเนินงานอย่างน้อยให้ครอบคลุมประเด็นต่อไปนี้

- การรับนักศึกษา
- การเตรียมความพร้อมก่อนเข้าศึกษา

ในการประเมินเพื่อให้ทราบว่าคุณอยู่ในระดับคะแนนใดให้พิจารณาในภาพรวมของผลการดำเนินงานทั้งหมดที่ทำให้ได้นักศึกษาที่มีความพร้อมที่จะเรียนในหลักสูตร

**เกณฑ์การประเมิน**

๐	๑	๒	๓	๔	๕
<ul style="list-style-type: none"> <li>● ไม่มีระบบ</li> <li>● ไม่มีกลไก</li> <li>● ไม่มีแนวคิดในการกำกับติดตามและปรับปรุง</li> <li>● ไม่มีข้อมูลหลักฐาน</li> </ul>	<ul style="list-style-type: none"> <li>● มีระบบมีกลไก</li> <li>● ไม่มีการนำระบบกลไกไปสู่การปฏิบัติ/ดำเนินงาน</li> </ul>	<ul style="list-style-type: none"> <li>● มีระบบมีกลไก</li> <li>● มีการนำระบบกลไกไปสู่การปฏิบัติ/ดำเนินงาน</li> <li>● มีการประเมินกระบวนการ</li> <li>● ไม่มีการปรับปรุง/พัฒนากระบวนการ</li> </ul>	<ul style="list-style-type: none"> <li>● มีระบบมีกลไก</li> <li>● มีการนำระบบกลไกไปสู่การปฏิบัติ/ดำเนินงาน</li> <li>● มีการประเมินกระบวนการ</li> <li>● มีการปรับปรุง/พัฒนากระบวนการจากผลการประเมิน</li> </ul>	<ul style="list-style-type: none"> <li>● มีระบบมีกลไก</li> <li>● มีการนำระบบกลไกไปสู่การปฏิบัติ/ดำเนินงาน</li> <li>● มีการประเมินกระบวนการ</li> <li>● มีการปรับปรุง/พัฒนากระบวนการจากผลการประเมิน</li> <li>● มีผลจากการปรับปรุงเห็นชัดเจนเป็นรูปธรรม</li> </ul>	<ul style="list-style-type: none"> <li>● มีระบบ มีกลไก</li> <li>● มีการนำระบบกลไกไปสู่การปฏิบัติ/ดำเนินงาน</li> <li>● มีการประเมินกระบวนการ</li> <li>● มีการปรับปรุง/พัฒนากระบวนการจากผลการประเมิน</li> <li>● มีผลจากการปรับปรุงเห็นชัดเจนเป็นรูปธรรม</li> <li>● มีแนวทางปฏิบัติที่ดีโดยมีหลักฐานเชิงประจักษ์ยืนยันและกรรมการผู้ตรวจประเมินสามารถให้เหตุผลอธิบายการเป็นแนวปฏิบัติที่ดีได้ชัดเจน</li> </ul>

## ตัวบ่งชี้ที่ ๓.๒ การส่งเสริมและพัฒนานักศึกษา

ชนิดของตัวบ่งชี้ กระบวนการ

### คำอธิบายตัวบ่งชี้

ในช่วงปีแรกของการศึกษา ต้องมีกลไกในการพัฒนาความรู้พื้นฐานหรือการเตรียมความพร้อมทางการเรียนแก่นักศึกษา เพื่อให้มีความสามารถในการเรียนรู้ระดับอุดมศึกษาได้อย่างมีความสุข อัตราการลาออกกลางคันน้อย ในระหว่างการศึกษา มีการจัดกิจกรรมการพัฒนาความรู้ความสามารถในรูปแบบต่าง ๆ ทั้งกิจกรรมในห้องเรียนและนอกห้องเรียน มีกิจกรรมเสริมสร้างความเป็นพลเมืองดีที่มีจิตสำนึกสาธารณะ มีการวางระบบการดูแลให้คำปรึกษาจากอาจารย์ที่ปรึกษาวิชาการ (ระดับปริญญาตรี โท เอก) ระบบการป้องกันหรือการบริหารจัดการความเสี่ยงของนักศึกษา เพื่อให้สามารถสำเร็จการศึกษาได้ตามระยะเวลาที่หลักสูตรกำหนด รวมทั้งการส่งเสริม การเผยแพร่ ผลงานวิชาการของนักศึกษา การสร้างโอกาสการเรียนรู้ที่ส่งเสริมการพัฒนาศักยภาพนักศึกษาและทักษะการเรียนรู้ในศตวรรษที่ ๒๑ ให้ได้มาตรฐานสากล

ในการรายงานการดำเนินงานตามตัวบ่งชี้นี้ ให้อธิบายกระบวนการหรือแสดงผลการดำเนินงานอย่างน้อย ให้ครอบคลุมประเด็นต่อไปนี้

- การควบคุมการดูแลการให้คำปรึกษาวิชาการและแนะแนวแก่นักศึกษาปริญญาตรี
- การควบคุมดูแลการให้คำปรึกษาวิทยานิพนธ์ แก่บัณฑิตศึกษา
- การพัฒนาศักยภาพนักศึกษาและการเสริมสร้างทักษะการเรียนรู้ในศตวรรษที่ ๒๑

ในการประเมินเพื่อให้ทราบว่ายู่ในระดับคะแนนใด ให้พิจารณาในภาพรวมของผลการดำเนินงานทั้งหมด ที่ทำให้ได้นักศึกษาเรียนอย่างมีความสุข และมีทักษะที่จำเป็นต่อการประกอบอาชีพในอนาคต

### เกณฑ์การประเมิน

๐	๑	๒	๓	๔	๕
<ul style="list-style-type: none"> <li>● ไม่มีระบบ</li> <li>● ไม่มีกลไก</li> <li>● ไม่มีแนวคิดในการกำกับติดตามและปรับปรุง</li> <li>● ไม่มีข้อมูลหลักฐาน</li> </ul>	<ul style="list-style-type: none"> <li>● มีระบบมีกลไก</li> <li>● ไม่มีการนำระบบกลไกไปสู่การปฏิบัติ/ดำเนินงาน</li> </ul>	<ul style="list-style-type: none"> <li>● มีระบบมีกลไก</li> <li>● มีการนำระบบกลไกไปสู่การปฏิบัติ/ดำเนินงาน</li> <li>● มีการประเมินกระบวนการ</li> <li>● ไม่มีการปรับปรุง/พัฒนากระบวนการ</li> </ul>	<ul style="list-style-type: none"> <li>● มีระบบมีกลไก</li> <li>● มีการนำระบบกลไกไปสู่การปฏิบัติ/ดำเนินงาน</li> <li>● มีการประเมินกระบวนการ</li> <li>● มีการปรับปรุง/พัฒนากระบวนการจากผลการประเมิน</li> </ul>	<ul style="list-style-type: none"> <li>● มีระบบมีกลไก</li> <li>● มีการนำระบบกลไกไปสู่การปฏิบัติ/ดำเนินงาน</li> <li>● มีการประเมินกระบวนการ</li> <li>● มีการปรับปรุง/พัฒนากระบวนการจากผลการประเมิน</li> <li>● มีผลจากการปรับปรุงเห็นชัดเจนเป็นรูปธรรม</li> </ul>	<ul style="list-style-type: none"> <li>● มีระบบ มีกลไก</li> <li>● มีการนำระบบกลไกไปสู่การปฏิบัติ/ดำเนินงาน</li> <li>● มีการประเมินกระบวนการ</li> <li>● มีการปรับปรุง/พัฒนากระบวนการจากผลการประเมิน</li> <li>● มีผลจากการปรับปรุงเห็นชัดเจนเป็นรูปธรรม</li> <li>● มีแนวทางปฏิบัติที่ดีโดยมีหลักฐานเชิงประจักษ์ ยืนยันและกรรมการผู้ตรวจประเมินสามารถให้เหตุผลอธิบายการเป็นแนวปฏิบัติที่ดีได้ชัดเจน</li> </ul>

ตัวบ่งชี้ที่ ๓.๓ ผลที่เกิดกับนักศึกษา

ชนิดของตัวบ่งชี้ ผลลัพธ์

คำอธิบายตัวบ่งชี้

ผลการประกันคุณภาพควรทำให้นักศึกษามีความพร้อมทางการเรียน มีอัตราการคงอยู่ของนักศึกษาในหลักสูตรสูง อัตราการสำเร็จการศึกษาตามหลักสูตรสูง นักศึกษามีความพึงพอใจต่อหลักสูตร และผลการจัดการข้อร้องเรียนของนักศึกษา

ในการรายงานการดำเนินงานตามตัวบ่งชี้นี้ ให้อธิบายกระบวนการหรือแสดงผลการดำเนินงานในประเด็นต่อไปนี้

- การคงอยู่
- การสำเร็จการศึกษา
- ความพึงพอใจและผลการจัดการข้อร้องเรียนของนักศึกษา

หมายเหตุ :

- การประเมินความพึงพอใจของนักศึกษา เป็นการประเมินความพึงพอใจของนักศึกษาต่อกระบวนการดำเนินการให้กับนักศึกษาตามกิจกรรมในตัวบ่งชี้ ๓.๑ และ ๓.๒

- อัตราการคงอยู่ของนักศึกษา คัดจากจำนวนนักศึกษาที่เข้าในแต่ละรุ่น ลบด้วยจำนวนนักศึกษาที่ออกทุกกรณีนับถึงสิ้นปีการศึกษาที่ประเมิน ยกเว้น การเสียชีวิต การย้ายสถานที่ทำงานของนักศึกษาในระดับบัณฑิตศึกษา คิดเป็นร้อยละของจำนวนที่รับเข้าในแต่ละรุ่นที่มีบัณฑิตสำเร็จการศึกษาแล้ว

- การคิดร้อยละของจำนวนนักศึกษาที่ยังคงอยู่ของแต่ละรุ่น

ตัวอย่างการคำนวณหลักสูตร ๔ ปี

ปีการศึกษา	จำนวนรับเข้า ๑	จำนวนสำเร็จการศึกษาตามหลักสูตร ๒			จำนวนที่ลาออกและ คัดชื่อออกสะสมจนถึง สิ้นปีการศึกษา ๒๕๖๒ ๓
		๒๕๖๐	๒๕๖๑	๒๕๖๒	
๒๕๕๗		X			
๒๕๕๘			X		
๒๕๕๙				X	

$$\text{อัตราการสำเร็จการศึกษา} = \frac{๒}{๑} \times ๑๐๐$$

$$\text{อัตราการคงอยู่} = \frac{๑ - ๓}{๑} \times ๑๐๐$$

- สถาบันพระบรมราชชนกจะถือเอาจำนวนนักศึกษาใหม่ ในวันจันทร์สัปดาห์แรกของเดือนกันยายน เป็นจำนวนเต็มของนักศึกษาใหม่ ในปีการศึกษานั้น ๆ

### เกณฑ์การประเมิน

๐	๑	๒	๓	๔	๕
<ul style="list-style-type: none"> <li>● ไม่มีการรายงานผลการดำเนินงาน</li> </ul>	<ul style="list-style-type: none"> <li>● มีการรายงานผลการดำเนินงานในบางเรื่อง</li> </ul>	<ul style="list-style-type: none"> <li>● มีการรายงานผลการดำเนินงานครบทุกเรื่องตามคำอธิบายในตัวบ่งชี้</li> </ul>	<ul style="list-style-type: none"> <li>● มีการรายงานผลการดำเนินงานครบทุกเรื่องตามคำอธิบายในตัวบ่งชี้</li> <li>● มีแนวโน้มผลการดำเนินงานที่ดีขึ้นในบางเรื่อง</li> </ul>	<ul style="list-style-type: none"> <li>● มีการรายงานผลการดำเนินงานครบทุกเรื่องตามคำอธิบายในตัวบ่งชี้</li> <li>● มีแนวโน้มผลการดำเนินงานที่ดีขึ้นในทุกเรื่อง</li> </ul>	<ul style="list-style-type: none"> <li>● มีการรายงานผลการดำเนินงานครบทุกเรื่องตามคำอธิบายในตัวบ่งชี้</li> <li>● มีแนวโน้มผลการดำเนินงานที่ดีขึ้นในทุกเรื่อง</li> <li>● มีผลการดำเนินงานที่โดดเด่นเทียบเคียงกับหลักสูตรนั้นในสถาบันกลุ่มเดียวกันโดยมีหลักฐานเชิงประจักษ์ ยืนยันและกรรมการผู้ตรวจประเมินสามารถให้เหตุผลอธิบายว่าเป็นผลการดำเนินงานที่โดดเด่นอย่างแท้จริง</li> </ul>

## องค์ประกอบที่ ๔ อาจารย์

อาจารย์เป็นปัจจัยป้อนที่สำคัญของการผลิตบัณฑิต ผู้เกี่ยวข้องต้องมีการออกแบบระบบประกันการบริหารและพัฒนาอาจารย์ เพื่อให้ได้อาจารย์ที่มีคุณภาพเหมาะสม มีคุณสมบัติสอดคล้องกับสภาพบริบทปรัชญา วิสัยทัศน์ของสถาบัน และของหลักสูตร และมีการส่งเสริมให้อาจารย์มีความรักในองค์กรและการปฏิบัติงานตามวิชาชีพ ผู้บริหารต้องมีการกำหนดนโยบาย แผนระยะยาว และกิจกรรมการดำเนินงาน ตลอดจนการกำกับดูแลและการพัฒนาคุณภาพอาจารย์ การวางระบบประกันคุณภาพอาจารย์ เป็นการดำเนินงานเพื่อให้ได้อาจารย์ที่มีคุณสมบัติทั้งเชิงปริมาณและเชิงคุณภาพที่เป็นไปตามเกณฑ์มาตรฐานหลักสูตรที่กำหนดโดยสำนักงานคณะกรรมการการอุดมศึกษา และมีพัฒนาการเพิ่มยิ่งขึ้นด้วยการวางแผนและการลงทุนงบประมาณและทรัพยากรเพื่อให้อัตรากำลังอาจารย์มีจำนวนเหมาะสมกับจำนวนนักศึกษาที่รับเข้าในหลักสูตร มีจำนวนอาจารย์ที่มีความรู้ความเชี่ยวชาญทางสาขาวิชาของหลักสูตร และมีประสบการณ์ที่เหมาะสมกับการผลิตบัณฑิต อันสะท้อนจากวุฒิการศึกษาตำแหน่งทางวิชาการ และความก้าวหน้าในการผลิตผลงานทางวิชาการอย่างต่อเนื่อง

องค์ประกอบด้านอาจารย์ เริ่มดำเนินการตั้งแต่การบริหารและพัฒนาอาจารย์ คุณภาพอาจารย์และผลลัพธ์ที่เกิดกับอาจารย์ ให้พิจารณาจากตัวบ่งชี้ดังต่อไปนี้

ตัวบ่งชี้ที่ ๔.๑ การบริหารและพัฒนาอาจารย์

ตัวบ่งชี้ที่ ๔.๒ คุณภาพอาจารย์

ตัวบ่งชี้ที่ ๔.๓ ผลที่เกิดกับอาจารย์

ทั้งนี้ หากหลักสูตรใดใช้คำพิจารณาตามประกาศกระทรวงศึกษาธิการ เรื่อง เกณฑ์มาตรฐานหลักสูตรระดับปริญญาตรี พ.ศ.๒๕๕๘ นิยามอาจารย์ประจำหลักสูตรในตัวบ่งชี้การประกันคุณภาพภายในระดับหลักสูตร จะหมายถึงอาจารย์ผู้รับผิดชอบหลักสูตรตามความหมายที่ปรากฏในประกาศกระทรวงศึกษาธิการ เรื่อง เกณฑ์มาตรฐานหลักสูตรระดับปริญญาตรี พ.ศ.๒๕๕๘

## ชนิดของตัวบ่งชี้

กระบวนการ

## คำอธิบายตัวบ่งชี้

การบริหารและพัฒนาอาจารย์เริ่มต้นตั้งแต่ระบบการรับอาจารย์ใหม่ ต้องกำหนดเกณฑ์คุณสมบัติอาจารย์ที่สอดคล้องกับสภาพบริบทปรัชญา วิสัยทัศน์ ของสถาบันและของหลักสูตร มีกลไกการคัดเลือกอาจารย์ที่เหมาะสมโปร่งใส นอกจากนี้ต้องมีระบบการบริหารอาจารย์โดยการกำหนดนโยบายแผนระยะยาว เพื่อให้ได้อาจารย์ที่มีคุณสมบัติทั้งเชิงปริมาณและเชิงคุณภาพที่เป็นไปตามเกณฑ์มาตรฐานหลักสูตรที่กำหนด โดยสำนักงานคณะกรรมการการอุดมศึกษาและระบบการส่งเสริมและพัฒนาอาจารย์มีการวางแผน และการลงทุนงบประมาณและทรัพยากรและกิจกรรมการดำเนินงาน ตลอดจนการกำกับดูแลและการพัฒนาคุณภาพอาจารย์

ในการรายงานการดำเนินงานตามตัวบ่งชี้นี้ให้อธิบายกระบวนการ หรือแสดงผลการดำเนินงานอย่างน้อยให้ครอบคลุมประเด็นต่อไปนี้

- ระบบการรับและแต่งตั้งอาจารย์ประจำหลักสูตร
- ระบบการบริหารอาจารย์
- ระบบการส่งเสริมและพัฒนาอาจารย์

ในการประเมินเพื่อให้ทราบว่าอยู่ในระดับคะแนนใดให้พิจารณาในภาพรวมของผลการดำเนินงานทั้งหมดที่ทำให้หลักสูตรมีอาจารย์ที่มีคุณสมบัติเหมาะสมทั้งในด้านวุฒิการศึกษาและตำแหน่งทางวิชาการเป็นไปตามเกณฑ์มาตรฐานหลักสูตรอย่างต่อเนื่องและมีการส่งเสริมให้มีการเพิ่มพูนความรู้ความสามารถของอาจารย์เพื่อสร้างความเข้มแข็งทางวิชาการของหลักสูตร

เกณฑ์การประเมิน :

๐	๑	๒	๓	๔	๕
<ul style="list-style-type: none"> <li>● ไม่มีระบบ</li> <li>● ไม่มีกลไก</li> <li>● ไม่มีแนวคิดในการกำกับติดตามและปรับปรุง</li> <li>● ไม่มีข้อมูลหลักฐาน</li> </ul>	<ul style="list-style-type: none"> <li>● มีระบบมีกลไก</li> <li>● ไม่มีการนำระบบกลไกไปสู่การปฏิบัติ/ดำเนินงาน</li> </ul>	<ul style="list-style-type: none"> <li>● มีระบบมีกลไก</li> <li>● มีการนำระบบกลไกไปสู่การปฏิบัติ/ดำเนินงาน</li> <li>● มีการประเมินกระบวนการ</li> <li>● ไม่มีการปรับปรุง/พัฒนากระบวนการ</li> </ul>	<ul style="list-style-type: none"> <li>● มีระบบมีกลไก</li> <li>● มีการนำระบบกลไกไปสู่การปฏิบัติ/ดำเนินงาน</li> <li>● มีการประเมินกระบวนการ</li> <li>● มีการปรับปรุง/พัฒนากระบวนการจากผลการประเมิน</li> </ul>	<ul style="list-style-type: none"> <li>● มีระบบมีกลไก</li> <li>● มีการนำระบบกลไกไปสู่การปฏิบัติ/ดำเนินงาน</li> <li>● มีการประเมินกระบวนการ</li> <li>● มีการปรับปรุง/พัฒนากระบวนการจากผลการประเมิน</li> <li>● มีผลจากการปรับปรุงเห็นชัดเจนเป็นรูปธรรม</li> </ul>	<ul style="list-style-type: none"> <li>● มีระบบ มีกลไก</li> <li>● มีการนำระบบกลไกไปสู่การปฏิบัติ/ดำเนินงาน</li> <li>● มีการประเมินกระบวนการ</li> <li>● มีการปรับปรุง/พัฒนากระบวนการจากผลการประเมิน</li> <li>● มีผลจากการปรับปรุงเห็นชัดเจนเป็นรูปธรรม</li> <li>● มีแนวทางปฏิบัติที่ดีโดยมีหลักฐานเชิงประจักษ์ ยืนยันและกรรมการผู้ตรวจประเมินสามารถให้เหตุผลอธิบายการเป็นแนวปฏิบัติที่ดีชัดเจน</li> </ul>

## หมายเหตุ

๑. ระบบการรับและแต่งตั้งอาจารย์ประจำหลักสูตร ให้อธิบายกระบวนการหรือแสดงผลการดำเนินงาน ครอบคลุมระบบการรับอาจารย์ใหม่
๒. การประเมินกระบวนการ ข้อคำถามการประเมินควรทำให้เห็นถึงกระบวนการของการสนับสนุนให้อาจารย์ประจำหลักสูตรทำงานอย่างมีประสิทธิภาพ มีการอำนวยความสะดวกในการทำงานอย่างไร แผนการพัฒนาอาจารย์ประจำหลักสูตรมีรายละเอียดอย่างไร และในกรณีที่ทำอาจารย์ทั้งหมดทำการประเมินข้อคำถามที่ใช้ประเมินควรแตกต่างกันตามความเกี่ยวข้อง



ตัวบ่งชี้ที่ ๔.๒ คุณภาพอาจารย์

ชนิดของตัวบ่งชี้ ปัจจัยนำเข้า

คำอธิบายตัวบ่งชี้

การส่งเสริมและพัฒนาอาจารย์ต้องทำให้อาจารย์ในหลักสูตรมีคุณสมบัติที่เหมาะสมและเพียงพอ โดยทำให้อาจารย์มีความรู้ ความเชี่ยวชาญทางสาขาวิชาที่เปิดให้บริการ และมีประสบการณ์ที่เหมาะสมกับการผลิตบัณฑิต อันสะท้อนจากวุฒิ การศึกษา ตำแหน่งทางวิชาการ และความก้าวหน้าในการผลิตผลงานทางวิชาการอย่างต่อเนื่อง

ประเด็นในการพิจารณาตัวบ่งชี้นี้ จะประกอบด้วย

- ร้อยละของอาจารย์ประจำหลักสูตรที่มีคุณวุฒิปริญญาเอก
- ร้อยละของอาจารย์ประจำหลักสูตรที่ดำรงตำแหน่งทางวิชาการ
- ผลงานทางวิชาการของอาจารย์ประจำหลักสูตร

**ร้อยละของอาจารย์ประจำหลักสูตรที่มีคุณวุฒิปริญญาเอก**

การศึกษาระดับอุดมศึกษาถือเป็นการศึกษาระดับสูงสุดที่ต้องการบุคลากรที่มีความรู้ความสามารถและความ ลุ่มลึกทางวิชาการ เพื่อปฏิบัติพันธกิจสำคัญของสถาบันในการผลิตบัณฑิต ศึกษาวิจัยเพื่อการติดตามความก้าวหน้าทาง วิชาการและการพัฒนาองค์ความรู้ ดังนั้น หลักสูตรจึงควรมีอาจารย์ที่มีคุณวุฒิทางการศึกษาระดับปริญญาเอกที่ตรงหรือ สัมพันธ์กับหลักสูตรที่เปิดสอนในสัดส่วนที่เหมาะสมกับพันธกิจหรือจุดเน้นของหลักสูตรนั้น

**เกณฑ์การประเมิน**

โดยการแปลงค่าร้อยละของอาจารย์ประจำหลักสูตรที่มีคุณวุฒิปริญญาเอก เป็นคะแนนระหว่าง ๐ – ๕

**หลักสูตรระดับปริญญาตรี**

ค่าร้อยละของอาจารย์ประจำหลักสูตรที่มีคุณวุฒิปริญญาเอก

ที่กำหนดให้เป็นคะแนนเต็ม ๕ = ร้อยละ ๒๐ ขึ้นไป

**สูตรการคำนวณ**

๑. คำนวณค่าร้อยละของอาจารย์ประจำหลักสูตรที่มีคุณวุฒิปริญญาเอก ตามสูตร

$$\frac{\text{จำนวนอาจารย์ประจำหลักสูตรที่มีคุณวุฒิปริญญาเอก}}{\text{จำนวนอาจารย์ประจำหลักสูตรทั้งหมด}} \times 100$$

๒. แปลงค่าร้อยละที่คำนวณได้ในข้อ ๑ เทียบกับคะแนนเต็ม ๕

คะแนนที่ได้ =

$$\frac{\text{ร้อยละของอาจารย์ประจำหลักสูตรที่มีคุณวุฒิปริญญาเอก}}{\text{ร้อยละของอาจารย์ประจำหลักสูตรที่มีคุณวุฒิปริญญาเอกที่กำหนดให้เป็นคะแนนเต็ม ๕}} \times ๕$$

หมายเหตุ :

**คุณวุฒิปริญญาเอก** พิจารณาจากระดับคุณวุฒิที่ได้รับหรือเทียบเท่าตามหลักเกณฑ์การพิจารณาคุณวุฒิของกระทรวงศึกษาธิการ กรณีที่มีการปรับวุฒิการศึกษาให้มีหลักฐานการสำเร็จการศึกษาภายในรอบปีการศึกษานั้น ทั้งนี้ อาจใช้คุณวุฒิอื่นเทียบเท่าคุณวุฒิปริญญาเอกได้สำหรับกรณีที่บางสาขาวิชาชีพมีคุณวุฒิอื่นที่เหมาะสมกว่า ทั้งนี้ ต้องได้รับความเห็นชอบจากคณะกรรมการการอุดมศึกษา

### ร้อยละของอาจารย์ประจำหลักสูตรที่ดำรงตำแหน่งทางวิชาการ

สถาบันอุดมศึกษาถือเป็นขุมปัญญาของประเทศ และมีความรับผิดชอบที่จะต้องส่งเสริมให้อาจารย์ในสถาบันทำการศึกษาวิจัยเพื่อแสวงหาและพัฒนาองค์ความรู้ในศาสตร์สาขาวิชาต่าง ๆ อย่างต่อเนื่อง เพื่อนำไปใช้ในการเรียนการสอน รวมทั้งการแก้ไขปัญหาและพัฒนาประเทศ การดำรงตำแหน่งทางวิชาการ เป็นสิ่งสะท้อนการปฏิบัติงานดังกล่าวของอาจารย์ตามพันธกิจของหลักสูตร

### เกณฑ์เทียบเคียงสำหรับสถาบันพระบรมราชชนก

สถาบันพระบรมราชชนก ขอใช้เกณฑ์เทียบเคียง คือ ให้ตำแหน่งระดับชำนาญการพิเศษ เทียบเคียงได้กับ ผู้ช่วยศาสตราจารย์

### เกณฑ์การประเมิน

โดยการแปลงค่าร้อยละของอาจารย์ประจำหลักสูตรที่ดำรงตำแหน่งทางวิชาการเป็นคะแนนระหว่าง ๐-๕

### หลักสูตรระดับปริญญาตรี

ค่าร้อยละของอาจารย์ประจำหลักสูตรที่ดำรงตำแหน่งผู้ช่วยศาสตราจารย์ รองศาสตราจารย์ และศาสตราจารย์รวมกัน ที่กำหนดให้เป็นคะแนนเต็ม ๕ = ร้อยละ ๖๐ ขึ้นไป

### สูตรการคำนวณ

๑. คำนวณค่าร้อยละของอาจารย์ประจำหลักสูตรที่ดำรงตำแหน่งทางวิชาการ ตามสูตร

$$\frac{\text{จำนวนอาจารย์ประจำหลักสูตรที่ดำรงตำแหน่งทางวิชาการ}}{\text{จำนวนอาจารย์ประจำหลักสูตรทั้งหมด}} \times 100$$

๒. แปลงค่าร้อยละที่คำนวณได้ในข้อ ๑ เทียบกับคะแนนเต็ม ๕

คะแนนที่ได้ =

$$\frac{\text{ร้อยละของอาจารย์ประจำหลักสูตรที่ดำรงตำแหน่งทางวิชาการ}}{\text{ร้อยละของอาจารย์ประจำหลักสูตรที่ดำรงตำแหน่งทางวิชาการที่กำหนดให้เป็นคะแนนเต็ม ๕}} \times ๕$$

### ผลงานทางวิชาการของอาจารย์ประจำหลักสูตร

ผลงานทางวิชาการเป็นข้อมูลที่สำคัญในการแสดงให้เห็นว่าอาจารย์ประจำได้สร้างสรรค์ขึ้น เพื่อแสดงให้เห็นถึงความก้าวหน้าทางวิชาการและการพัฒนาองค์ความรู้อย่างต่อเนื่อง เป็นผลงานที่มีคุณค่า สมควรส่งเสริมให้มีการเผยแพร่และนำไปใช้ประโยชน์ทั้งเชิงวิชาการและการแข่งขันของประเทศ ผลงานทางวิชาการอยู่ในรูปของบทความวิจัยหรือบทความวิชาการ ที่ตีพิมพ์ในรายงานสืบเนื่องจากการประชุมวิชาการระดับชาติ หรือระดับนานาชาติ ตีพิมพ์ในวารสารวิชาการระดับชาติ หรือระดับนานาชาติ ผลงานได้รับการจดอนุสิทธิบัตรหรือสิทธิบัตร หรือเป็นผลงานวิชาการรับใช้สังคมที่ผ่านการประเมินตำแหน่งทางวิชาการแล้ว ผลงานวิจัยที่หน่วยงานหรือองค์กรระดับชาติว่าจ้างให้ดำเนินการ ตำราหรือหนังสือที่ใช้ในการขอผลงานทางวิชาการและผ่านการพิจารณาตามเกณฑ์การขอตำแหน่งทางวิชาการแล้ว รวมทั้งงานสร้างสรรค์ต่าง ๆ โดยมีวิธีการคิด ดังนี้

### เกณฑ์การประเมิน

#### หลักสูตรระดับปริญญาตรี

ค่าร้อยละของผลรวมถ่วงน้ำหนักของผลงานทางวิชาการของอาจารย์ประจำหลักสูตร  
ที่กำหนดให้เป็นคะแนนเต็ม ๕ = ร้อยละ ๒๐ ขึ้นไป

### สูตรการคำนวณ :

๑. คำนวณค่าร้อยละของผลรวมถ่วงน้ำหนักของผลงานทางวิชาการของอาจารย์ประจำหลักสูตร ตามสูตร

$\frac{\text{ผลรวมถ่วงน้ำหนักของผลงานทางวิชาการของอาจารย์ประจำหลักสูตร}}{\text{จำนวนอาจารย์ประจำหลักสูตรทั้งหมด}} \times 100$
---

๒. แปลงค่าร้อยละที่คำนวณได้ในข้อ ๑ เทียบกับคะแนนเต็ม ๕

คะแนนที่ได้ =	$\frac{\text{ร้อยละของผลรวมถ่วงน้ำหนักของผลงานทางวิชาการของอาจารย์ประจำหลักสูตร}}{\text{ร้อยละของผลรวมถ่วงน้ำหนักของผลงานทางวิชาการของอาจารย์ประจำหลักสูตร}} \times ๕$
---------------	--

## กำหนดระดับคุณภาพผลงานทางวิชาการ ดังนี้

ค่าน้ำหนัก	ระดับคุณภาพ
๐.๒๐	- บทความวิจัยหรือบทความวิชาการฉบับสมบูรณ์ที่ตีพิมพ์ในรายงานสืบเนื่องจากการประชุมวิชาการระดับชาติ
๐.๔๐	- บทความวิจัยหรือบทความวิชาการฉบับสมบูรณ์ที่ตีพิมพ์ในรายงานสืบเนื่องจากการประชุมวิชาการระดับนานาชาติ หรือในวารสารทางวิชาการระดับชาติที่ไม่อยู่ในฐานข้อมูล ตามประกาศ ก.พ.อ. หรือระเบียบคณะกรรมการการอุดมศึกษาว่าด้วย หลักเกณฑ์การพิจารณาวารสารทางวิชาการสำหรับการเผยแพร่ผลงานทางวิชาการ พ.ศ.๒๕๕๖ แต่สถาบันนำเสนอสภาสถาบันอนุมัติและจัดทำเป็นประกาศให้ทราบเป็นการทั่วไป และแจ้งให้ กพอ./กกอ. ทราบภายใน ๓๐ วันนับแต่วันที่ออกประกาศ - ผลงานที่ได้รับการจดอนุสิทธิบัตร
๐.๖๐	- บทความวิจัยหรือบทความวิชาการที่ตีพิมพ์ในวารสารวิชาการที่ปรากฏในฐานข้อมูล TCI กลุ่มที่ ๒
๐.๘๐	- บทความวิจัยหรือบทความวิชาการที่ตีพิมพ์ในวารสารวิชาการระดับนานาชาติที่ไม่อยู่ในฐานข้อมูล ตามประกาศ ก.พ.อ. หรือระเบียบคณะกรรมการการอุดมศึกษาว่าด้วยหลักเกณฑ์การพิจารณาวารสารทางวิชาการสำหรับการเผยแพร่ผลงานทางวิชาการ พ.ศ.๒๕๕๖ แต่สถาบันนำเสนอสภาสถาบันอนุมัติและจัดทำเป็นประกาศให้ทราบเป็นการทั่วไป และแจ้งให้ กพอ./กกอ.ทราบภายใน ๓๐ วันนับแต่วันที่ออกประกาศ (ซึ่งไม่อยู่ใน Beall's list) หรือตีพิมพ์ในวารสารวิชาการที่ปรากฏในฐานข้อมูล TCI กลุ่มที่ ๑
๑.๐๐	- บทความวิจัยหรือบทความวิชาการที่ตีพิมพ์ในวารสารวิชาการระดับนานาชาติที่ปรากฏในฐานข้อมูลระดับนานาชาติตามประกาศ ก.พ.อ. หรือระเบียบคณะกรรมการการอุดมศึกษาว่าด้วย หลักเกณฑ์การพิจารณาวารสารทางวิชาการสำหรับการเผยแพร่ผลงานทางวิชาการ พ.ศ.๒๕๕๖ - ผลงานได้รับการจดสิทธิบัตร - ผลงานวิชาการรับใช้สังคมที่ได้รับการประเมินผ่านเกณฑ์การขอตำแหน่งทางวิชาการแล้ว - ผลงานวิจัยที่หน่วยงานหรือองค์กรระดับชาติว่าจ้างให้ดำเนินการ - ผลงานค้นพบพันธุ์พืช พันธุ์สัตว์ ที่ค้นพบใหม่และได้รับการจดทะเบียน - ตำราหรือหนังสือที่ได้รับการประเมินผ่านเกณฑ์การขอตำแหน่งทางวิชาการแล้ว - ตำราหรือหนังสือที่ผ่านการพิจารณาตามหลักเกณฑ์การประเมินตำแหน่งทางวิชาการแต่ไม่ได้นำมาขอรับการประเมินตำแหน่งทางวิชาการ

การส่งบทความเพื่อพิจารณาคัดเลือกให้นำเสนอในการประชุมวิชาการต้องส่งเป็นฉบับสมบูรณ์ (Full Paper) และเมื่อได้รับการตอบรับและตีพิมพ์แล้ว การตีพิมพ์ต้องตีพิมพ์เป็นฉบับสมบูรณ์ซึ่งสามารถอยู่ในรูปแบบเอกสารหรือสื่ออิเล็กทรอนิกส์ได้

### กำหนดระดับคุณภาพงานสร้างสรรค์ ดังนี้

ค่าน้ำหนัก	ระดับคุณภาพ
๐.๒๐	งานสร้างสรรค์ที่มีการเผยแพร่สู่สาธารณะในลักษณะใดลักษณะหนึ่ง หรือผ่านสื่ออิเล็กทรอนิกส์ Online
๐.๔๐	งานสร้างสรรค์ที่ได้รับการเผยแพร่ในระดับสถาบัน
๐.๖๐	งานสร้างสรรค์ที่ได้รับการเผยแพร่ในระดับชาติ
๐.๘๐	งานสร้างสรรค์ที่ได้รับการเผยแพร่ในระดับความร่วมมือระหว่างประเทศ
๑.๐๐	งานสร้างสรรค์ที่ได้รับการเผยแพร่ในระดับภูมิภาคอาเซียน/นานาชาติ

ผลงานสร้างสรรค์ทุกชิ้นต้องผ่านการพิจารณาจากคณะกรรมการที่มีองค์ประกอบไม่น้อยกว่า ๓ คน โดยมีบุคคลภายนอกสถาบันร่วมพิจารณาด้วย

### หมายเหตุ

๑. ผลงานวิจัยที่มีชื่อนักศึกษาและอาจารย์ร่วมกัน และนับในตัวบ่งชี้แล้วสามารถนำไปนับในตัวบ่งชี้ผลงานทางวิชาการของอาจารย์

๒. การนับผลงานวิจัยให้นับตามปีปฏิทิน

ตัวบ่งชี้ที่ ๔.๓ ผลที่เกิดกับอาจารย์

ชนิดของตัวบ่งชี้ ผลลัพธ์

คำอธิบายตัวบ่งชี้

ผลการประกันคุณภาพต้องนำไปสู่การมีอัตรากำลังอาจารย์ที่มีจำนวนเหมาะสมกับจำนวนนักศึกษาที่รับเข้า  
ในหลักสูตร อัตรากำลังของอาจารย์สูงและอาจารย์มีความพึงพอใจต่อการบริหารหลักสูตร

ในการรายงานการดำเนินงานตามตัวบ่งชี้นี้ให้อธิบายกระบวนการหรือแสดงผลการดำเนินงานในประเด็น  
ต่อไปนี้

- การคงอยู่ของอาจารย์
- ความพึงพอใจของอาจารย์

เกณฑ์การประเมิน

๐	๑	๒	๓	๔	๕
<ul style="list-style-type: none"> <li>● ไม่มีการรายงาน ผลการ ดำเนินงาน</li> </ul>	<ul style="list-style-type: none"> <li>● มีการรายงาน ผลการ ดำเนินงาน ในบางเรื่อง</li> </ul>	<ul style="list-style-type: none"> <li>● มีการรายงานผล การดำเนินงาน ครบทุกเรื่องตาม คำอธิบายในตัวบ่งชี้</li> </ul>	<ul style="list-style-type: none"> <li>● มีการรายงานผล การดำเนินงานครบ ทุกเรื่องตาม คำอธิบายในตัวบ่งชี้</li> <li>● มีแนวโน้มผลการ ดำเนินงานที่ดีขึ้น ในบางเรื่อง</li> </ul>	<ul style="list-style-type: none"> <li>● มีการรายงานผลการ ดำเนินงานครบทุก เรื่องตามคำอธิบายใน ตัวบ่งชี้</li> <li>● มีแนวโน้มผลการ ดำเนินงานที่ดีขึ้น ในทุกเรื่อง</li> </ul>	<ul style="list-style-type: none"> <li>● มีการรายงานผล การดำเนินงานครบ ทุกเรื่องตามคำอธิบาย ในตัวบ่งชี้</li> <li>● มีแนวโน้มผลการ ดำเนินงานที่ดีขึ้นใน ทุกเรื่อง</li> <li>● มีผลการดำเนินงานที่ โดดเด่นเทียบเคียงกับ หลักสูตรนั้นในสถาบัน กลุ่มเดียวกันโดยมี หลักฐานเชิงประจักษ์ ยืนยันและกรรมการ ผู้ตรวจประเมิน สามารถให้เหตุผล อธิบายว่าเป็นผลการ ดำเนินงานที่โดดเด่น อย่างแท้จริง</li> </ul>

หมายเหตุ

๑. การคงอยู่ของอาจารย์ ให้อธิบายกระบวนการหรือแสดงผลการดำเนินงาน ถึงการคงอยู่ของอาจารย์  
ประจำหลักสูตร ในปีการศึกษานั้น ๆ ซึ่งนับสิ้นสุด ณ วันที่ ๓๑ กรกฎาคม ของปี

๒. ความพึงพอใจของอาจารย์ ให้อธิบายกระบวนการหรือแสดงผลการดำเนินงาน ถึงความพึงพอใจของ  
อาจารย์ประจำหลักสูตรต่อ ๓ ประเด็นย่อยในตัวบ่งชี้ที่ ๔.๑ การบริหารและพัฒนาอาจารย์ ได้แก่ ระบบการรับและ  
แต่งตั้งอาจารย์ประจำหลักสูตร ระบบการบริหารอาจารย์ และระบบการส่งเสริมและพัฒนาอาจารย์

## องค์ประกอบที่ ๕ หลักสูตร การเรียนการสอน การประเมินผู้เรียน

แม้ทุกหลักสูตรที่สถาบันการศึกษาเปิดสอนต้องผ่านการรับรองจากสำนักงานคณะกรรมการการอุดมศึกษา และมีการปรับปรุงทุก ๕ ปี แต่ผู้บริหารต้องรับผิดชอบในการควบคุมกำกับการบริหารจัดการหลักสูตรให้ มีประสิทธิภาพและประสิทธิผลอย่างต่อเนื่อง คณะกรรมการบริหารหลักสูตรควรมีบทบาทหน้าที่ในการบริหารจัดการ ๓ ด้านที่สำคัญ คือ (๑) สาระของรายวิชาในหลักสูตร (๒) การวางระบบผู้สอนและกระบวนการเรียนการสอน (๓) การประเมินผู้เรียน ระบบประกันคุณภาพในการดำเนินการหลักสูตรประกอบด้วย หลักสูตรการเรียนการสอน และการประเมินผู้เรียน เพื่อให้สอดคล้องกับกรอบมาตรฐานคุณวุฒิตามที่สำนักงานคณะกรรมการการอุดมศึกษากำหนด ตัวบ่งชี้ในการประเมินต้องให้ความสำคัญกับการกำหนดรายวิชาที่มีเนื้อหาที่ทันสมัย ก้าวทันความก้าวหน้าทางวิทยาการที่เปลี่ยนแปลงตลอดเวลา รวมทั้งการวางระบบผู้สอนและอาจารย์ที่ปรึกษา ซึ่งต้องเป็นบุคคลที่มีความรู้ ความเชี่ยวชาญ ประสบการณ์ และมีคุณสมบัติเหมาะสมในการพัฒนานักศึกษาให้เต็มศักยภาพ จัดกิจกรรมการเรียนการสอน ที่เน้นนักศึกษาเป็นสำคัญ และส่งเสริมทักษะการเรียนรู้ในศตวรรษที่ ๒๑

การประกันคุณภาพหลักสูตรในองค์ประกอบนี้พิจารณาได้จากตัวบ่งชี้ดังต่อไปนี้

ตัวบ่งชี้ที่ ๕.๑ สาระของรายวิชาในหลักสูตร

ตัวบ่งชี้ที่ ๕.๒ การวางระบบผู้สอนและกระบวนการจัดการเรียนการสอน

ตัวบ่งชี้ที่ ๕.๓ การประเมินผู้เรียน

ตัวบ่งชี้ที่ ๕.๔ ผลการดำเนินงานหลักสูตรตามกรอบมาตรฐานคุณวุฒิระดับอุดมศึกษาแห่งชาติ

## ตัวบ่งชี้ที่ ๕.๑ สารระของรายวิชาในหลักสูตร

ชนิดของตัวบ่งชี้ กระบวนการ

### คำอธิบายตัวบ่งชี้

แม้ทุกหลักสูตรที่สถาบันการศึกษาเปิดให้บริการต้องผ่านการรับทราบจากสำนักงานคณะกรรมการการอุดมศึกษาและมีการปรับปรุงทุก ๕ ปี แต่ผู้รับผิดชอบหลักสูตรต้องมีการออกแบบหลักสูตรควบคุมกำกับ การจัดทำรายวิชาต่าง ๆ ให้มีเนื้อหาที่ทันสมัยก้าวทันความก้าวหน้าทางวิทยาการที่เปลี่ยนแปลงตลอดเวลา มีการบริหารจัดการการเปิดรายวิชาต่าง ๆ ทั้งวิชาบังคับ และวิชาเลือกที่เน้นนักศึกษาเป็นสำคัญโดยสนองความต้องการของนักศึกษา และตลาดแรงงานสำหรับหลักสูตรระดับบัณฑิตศึกษาต้องเน้นการพัฒนาทักษะด้านการวิจัยและการเรียนรู้ด้วยตนเอง

ในการรายงานการดำเนินงานตามตัวบ่งชี้นี้ ให้อธิบายกระบวนการ หรือแสดงผลการดำเนินงานอย่างน้อยให้ครอบคลุมประเด็นต่อไปนี้

- การออกแบบหลักสูตรและสารระรายวิชาในหลักสูตร
- การปรับปรุงหลักสูตรให้ทันสมัยตามความก้าวหน้าในศาสตร์สาขานั้น ๆ

ในการประเมินเพื่อให้ทราบว่ายู่ในระดับคะแนนใด ให้พิจารณาในภาพรวมของผลการดำเนินงานทั้งหมดที่ทำให้หลักสูตรมีความทันสมัยสอดคล้องกับความต้องการของตลาดแรงงาน และความต้องการของประเทศ

### เกณฑ์การประเมิน

๐	๑	๒	๓	๔	๕
<ul style="list-style-type: none"> <li>• ไม่มีระบบ</li> <li>• ไม่มีกลไก</li> <li>• ไม่มีแนวคิดในการกำกับติดตามและปรับปรุง</li> <li>• ไม่มีข้อมูลหลักฐาน</li> </ul>	<ul style="list-style-type: none"> <li>• มีระบบมีกลไก</li> <li>• ไม่มีการนำระบบกลไกไปสู่การปฏิบัติ/ดำเนินงาน</li> </ul>	<ul style="list-style-type: none"> <li>• มีระบบมีกลไก</li> <li>• มีการนำระบบกลไกไปสู่การปฏิบัติ/ดำเนินงาน</li> <li>• มีการประเมินกระบวนการ</li> <li>• ไม่มีการปรับปรุง/พัฒนากระบวนการ</li> </ul>	<ul style="list-style-type: none"> <li>• มีระบบมีกลไก</li> <li>• มีการนำระบบกลไกไปสู่การปฏิบัติ/ดำเนินงาน</li> <li>• มีการประเมินกระบวนการ</li> <li>• มีการปรับปรุง/พัฒนากระบวนการจากผลการประเมิน</li> </ul>	<ul style="list-style-type: none"> <li>• มีระบบมีกลไก</li> <li>• มีการนำระบบกลไกไปสู่การปฏิบัติ/ดำเนินงาน</li> <li>• มีการประเมินกระบวนการ</li> <li>• มีการปรับปรุง/พัฒนากระบวนการจากผลการประเมิน</li> <li>• มีผลจากการปรับปรุงเห็นชัดเจนเป็นรูปธรรม</li> </ul>	<ul style="list-style-type: none"> <li>• มีระบบ มีกลไก</li> <li>• มีการนำระบบกลไกไปสู่การปฏิบัติ/ดำเนินงาน</li> <li>• มีการประเมินกระบวนการ</li> <li>• มีการปรับปรุง/พัฒนากระบวนการจากผลการประเมิน</li> <li>• มีผลจากการปรับปรุงเห็นชัดเจนเป็นรูปธรรม</li> <li>• มีแนวทางปฏิบัติที่ดีโดยมีหลักฐานเชิงประจักษ์ ยืนยันและกรรมการผู้ตรวจประเมินสามารถให้เหตุผลอธิบายการเป็นแนวปฏิบัติที่ดีได้ชัดเจน</li> </ul>



## ตัวบ่งชี้ที่ ๕.๒ การวางระบบผู้สอนและกระบวนการจัดการเรียนการสอน

ชนิดของตัวบ่งชี้ กระบวนการ

### คำอธิบายตัวบ่งชี้

หลักสูตรต้องให้ความสำคัญกับการวางระบบผู้สอนในแต่ละรายวิชา โดยคำนึงถึงความรู้ความสามารถและความเชี่ยวชาญในวิชาที่สอน และเป็นความรู้ที่ทันสมัยของอาจารย์ที่มอบหมายให้สอนในวิชานั้น ๆ เพื่อให้นักศึกษาได้รับความรู้ ประสบการณ์ และได้รับการพัฒนาความสามารถจากผู้รู้จริง

กระบวนการเรียนการสอนสำหรับยุคศตวรรษที่ ๒๑ ต้องเน้นการพัฒนาให้นักศึกษาให้มีความรู้ตามโครงสร้างหลักสูตรที่กำหนด และได้รับการพัฒนาตามกรอบมาตรฐานคุณวุฒิ คุณธรรมจริยธรรม ทักษะการเรียนรู้ในศตวรรษที่ ๒๑ โดยเฉพาะทักษะการเรียนรู้ด้วยตนเอง ทักษะทางภาษาไทยและภาษาต่างประเทศ ทักษะการทำงานแบบมีส่วนร่วม ความสามารถในการใช้เทคโนโลยี ความสามารถในการดูแลสุขภาพ ฯลฯ การเรียนการสอนสมัยใหม่ต้องใช้สื่อเทคโนโลยี และทำให้นักศึกษาเรียนรู้ได้ตลอดเวลาและในสถานที่ใดก็ได้ ผู้สอนมีหน้าที่เป็นผู้อำนวยความสะดวกให้เกิดการเรียนรู้ และสนับสนุนการเรียนรู้

ในการรายงานการดำเนินงานตามตัวบ่งชี้นี้ ให้อธิบายกระบวนการหรือแสดงผลการดำเนินงานในอย่างน้อยให้ครอบคลุมประเด็นต่อไปนี้

- การกำหนดผู้สอน
- การกำกับ ติดตาม และตรวจสอบการจัดทำแผนการเรียนรู้อ (มคอ.๓ และ มคอ.๔) และการจัดการเรียนการสอน
- การจัดการเรียนการสอนในระดับปริญญาตรีที่มีการบูรณาการกับการวิจัย การบริการวิชาการทางสังคม และการทำงานบำรูงศิลปะและวัฒนธรรม

ในการประเมินเพื่อให้ทราบว่าจะอยู่ในระดับคะแนนใด ให้พิจารณาในภาพรวมของผลการดำเนินงานทั้งหมด ที่ทำให้กระบวนการจัดการเรียนการสอนตอบสนองความแตกต่างของผู้เรียน การจัดการเรียนการสอนที่เน้นผู้เรียนเป็นสำคัญ ก่อให้เกิดผลการเรียนรู้บรรลุตามเป้าหมาย

เกณฑ์การประเมิน :

๐	๑	๒	๓	๔	๕
<ul style="list-style-type: none"> <li>● ไม่มีระบบ</li> <li>● ไม่มีกลไก</li> <li>● ไม่มีแนวคิดในการกำกับ ติดตามและปรับปรุง</li> <li>● ไม่มีข้อมูลหลักฐาน</li> </ul>	<ul style="list-style-type: none"> <li>● มีระบบ มีกลไก</li> <li>● ไม่มีการนำระบบกลไกไปสู่การปฏิบัติ/ดำเนินงาน</li> </ul>	<ul style="list-style-type: none"> <li>● มีระบบมีกลไก</li> <li>● มีการนำระบบกลไกไปสู่การปฏิบัติ/ดำเนินงาน</li> <li>● มีการประเมินกระบวนการ</li> <li>● ไม่มีการปรับปรุง/พัฒนากระบวนการ</li> </ul>	<ul style="list-style-type: none"> <li>● มีระบบมีกลไก</li> <li>● มีการนำระบบกลไกไปสู่การปฏิบัติ/ดำเนินงาน</li> <li>● มีการประเมินกระบวนการ</li> <li>● มีการปรับปรุง/พัฒนากระบวนการประเมิน</li> </ul>	<ul style="list-style-type: none"> <li>● มีระบบมีกลไก</li> <li>● มีการนำระบบกลไกไปสู่การปฏิบัติ/ดำเนินงาน</li> <li>● มีการประเมินกระบวนการ</li> <li>● มีการปรับปรุง/พัฒนากระบวนการจากผลการประเมิน</li> <li>● มีผลจากการปรับปรุงเห็นชัดเจนเป็นรูปธรรม</li> <li>● มีผลจากการปรับปรุงเห็นชัดเจนเป็นรูปธรรม</li> </ul>	<ul style="list-style-type: none"> <li>● มีระบบ มีกลไก</li> <li>● มีการนำระบบกลไกไปสู่การปฏิบัติ/ดำเนินงาน</li> <li>● มีการประเมินกระบวนการ</li> <li>● มีการปรับปรุง/พัฒนากระบวนการจากผลการประเมิน</li> <li>● มีผลจากการปรับปรุงเห็นชัดเจนเป็นรูปธรรม</li> <li>● มีแนวทางปฏิบัติที่ดีโดยมีหลักฐานเชิงประจักษ์ ยืนยันและกรรมการผู้ตรวจประเมินสามารถให้เหตุผลอธิบายการเป็นแนวปฏิบัติที่ดีได้ชัดเจน</li> </ul>

ตัวบ่งชี้ที่ ๕.๓

การประเมินผู้เรียน

## ชนิดของตัวบ่งชี้ กระบวนการ

### คำอธิบายตัวบ่งชี้

การประเมินนักศึกษามีจุดมุ่งหมาย ๓ ประการ คือ การประเมินผลนักศึกษาเพื่อให้ข้อมูลสารสนเทศที่เป็นประโยชน์ต่อการปรับปรุงการเรียนการสอนของผู้สอน และนำไปสู่การพัฒนาการเรียนรู้ของนักศึกษา (assessment for learning) การประเมินที่ทำให้นักศึกษาสามารถประเมินตนเองเป็น และมีการนำผลการประเมินไปใช้ในการพัฒนาวิธีการเรียนของตนเองใหม่ จนเกิดการเรียนรู้ (assessment as learning) และการประเมินผลการเรียนรู้ของนักศึกษาที่แสดงผลลัพธ์การเรียนรู้ที่คาดหวังของหลักสูตร (assessment of learning) การประเมินส่วนใหญ่จะใช้เพื่อจุดมุ่งหมายประการหลัง คือ เน้นการได้ข้อมูลเกี่ยวกับสัมฤทธิ์ผลการเรียนรู้ของนักศึกษา การจัดการเรียนการสอนจึงควรส่งเสริมให้มีการประเมินเพื่อจุดมุ่งหมายสองประการแรกด้วย ทั้งนี้ ความเหมาะสมของระบบประเมินต้องให้ความสำคัญกับการกำหนดเกณฑ์การประเมิน วิธีการประเมิน เครื่องมือประเมินที่มีคุณภาพ และวิธีการให้เกรดที่สะท้อนผลการเรียนรู้ได้อย่างเหมาะสม มีการกำกับให้มีการประเมินตามสภาพจริง (authentic assessment) มีการใช้วิธีการประเมินที่หลากหลาย ให้ผลการประเมินที่สะท้อนความสามารถในการปฏิบัติงานในโลกแห่งความเป็นจริง (real world) และมีวิธีการให้ข้อมูลป้อนกลับ (feedback) ที่ทำให้นักศึกษาสามารถแก้ไขจุดอ่อนหรือเสริมจุดแข็งของตนเองได้ ให้ผลการประเมินที่สะท้อนระดับความสามารถที่แท้จริงของนักศึกษา

ในการรายงานการดำเนินงานตามตัวบ่งชี้นี้ ให้อธิบายกระบวนการหรือแสดงผลการดำเนินงาน อย่างน้อยให้ครอบคลุมประเด็นต่อไปนี้

- การประเมินผลการเรียนรู้ตามกรอบมาตรฐานคุณวุฒิระดับอุดมศึกษาแห่งชาติ
- การตรวจสอบการประเมินผลการเรียนรู้ของนักศึกษา
- การกำกับประเมินการจัดการเรียนการสอนและประเมินหลักสูตร (มคอ.๕ มคอ.๖ และ มคอ.๗)

ในการประเมินเพื่อให้ทราบว่ายู่ในระดับคะแนนใด ให้พิจารณาในภาพรวมของผลการดำเนินงานทั้งหมดที่สะท้อนสภาพจริงด้วยวิธีการหรือเครื่องมือประเมินที่เชื่อถือได้ ให้ข้อมูลที่ช่วยให้ผู้สอนและผู้เรียนมีแนวทางในการปรับปรุงพัฒนาการเรียนการสอนต่อไป

#### เกณฑ์การประเมิน :

๐	๑	๒	๓	๔	๕
<ul style="list-style-type: none"> <li>● ไม่มีระบบ</li> <li>● ไม่มีกลไก</li> <li>● ไม่มีแนวคิดในการกำกับติดตามและปรับปรุง</li> <li>● ไม่มีข้อมูลหลักฐาน</li> </ul>	<ul style="list-style-type: none"> <li>● มีระบบมีกลไก</li> <li>● ไม่มีการนำระบบกลไกไปสู่การปฏิบัติ/ดำเนินงาน</li> </ul>	<ul style="list-style-type: none"> <li>● มีระบบมีกลไก</li> <li>● มีการนำระบบกลไกไปสู่การปฏิบัติ/ดำเนินงาน</li> <li>● มีการประเมินกระบวนการ</li> <li>● ไม่มีการปรับปรุง/พัฒนากระบวนการ</li> </ul>	<ul style="list-style-type: none"> <li>● มีระบบมีกลไก</li> <li>● มีการนำระบบกลไกไปสู่การปฏิบัติ/ดำเนินงาน</li> <li>● มีการประเมินกระบวนการ</li> <li>● มีการปรับปรุง/พัฒนากระบวนการจากผลการประเมิน</li> </ul>	<ul style="list-style-type: none"> <li>● มีระบบมีกลไก</li> <li>● มีการนำระบบกลไกไปสู่การปฏิบัติ/ดำเนินงาน</li> <li>● มีการประเมินกระบวนการ</li> <li>● มีการปรับปรุง/พัฒนากระบวนการจากผลการประเมิน</li> <li>● มีผลจากการปรับปรุงเห็นชัดเจนเป็นรูปธรรม</li> </ul>	<ul style="list-style-type: none"> <li>● มีระบบ มีกลไก</li> <li>● มีการนำระบบกลไกไปสู่การปฏิบัติ/ดำเนินงาน</li> <li>● มีการประเมินกระบวนการ</li> <li>● มีการปรับปรุง/พัฒนากระบวนการจากผลการประเมิน</li> <li>● มีผลจากการปรับปรุงเห็นชัดเจนเป็นรูปธรรม</li> <li>● มีแนวทางปฏิบัติที่ดีโดยมีหลักฐานเชิงประจักษ์ยืนยันและกรรมการผู้ตรวจประเมินสามารถให้เหตุผลอธิบายการเป็นแนวปฏิบัติที่ดีได้ชัดเจน</li> </ul>

**ตัวบ่งชี้ที่ ๕.๔ ผลการดำเนินงานหลักสูตรตามกรอบมาตรฐานคุณวุฒิระดับอุดมศึกษาแห่งชาติ**  
**ชนิดของตัวบ่งชี้ ผลลัพธ์**  
**คำอธิบายตัวบ่งชี้**

ผลการดำเนินงานของหลักสูตร หมายถึง ร้อยละของผลการดำเนินงานตามตัวบ่งชี้การดำเนินงานตามกรอบมาตรฐานคุณวุฒิระดับอุดมศึกษา ที่ปรากฏในหลักสูตร (มคอ.๒) หมวดที่ ๗ ข้อ ๗ ที่หลักสูตรแต่ละหลักสูตรดำเนินงานได้ในแต่ละปีการศึกษา อาจารย์ประจำหลักสูตรจะเป็นผู้รายงานผลการดำเนินงานประจำปี ในแบบรายงานผลการดำเนินการของหลักสูตร (มคอ.๗)

**เกณฑ์การประเมิน**

มีการดำเนินงานน้อยกว่าร้อยละ ๘๐ ของตัวบ่งชี้ผลการดำเนินงานที่ระบุไว้ในแต่ละปี มีค่าคะแนนเท่ากับ ๐  
 มีการดำเนินงานร้อยละ ๘๐ ของตัวบ่งชี้ผลการดำเนินงานที่ระบุไว้ในแต่ละปี มีค่าคะแนนเท่ากับ ๓.๕๐  
 มีการดำเนินงานร้อยละ ๘๐.๐๑-๘๙.๙๙ ของตัวบ่งชี้ผลการดำเนินงานที่ระบุไว้ในแต่ละปี มีค่าคะแนนเท่ากับ ๔.๐๐  
 มีการดำเนินงานร้อยละ ๙๐.๐๐-๙๔.๙๙ ของตัวบ่งชี้ผลการดำเนินงานที่ระบุไว้ในแต่ละปี มีค่าคะแนนเท่ากับ ๔.๕๐  
 มีการดำเนินงานร้อยละ ๙๕.๐๐-๙๙.๙๙ ของตัวบ่งชี้ผลการดำเนินงานที่ระบุไว้ในแต่ละปี มีค่าคะแนนเท่ากับ ๔.๗๕  
 มีการดำเนินงานร้อยละ ๑๐๐ ของตัวบ่งชี้ผลการดำเนินงานที่ระบุไว้ในแต่ละปี มีค่าคะแนนเท่ากับ ๕

**หมายเหตุ :**

คณะกรรมการการอุดมศึกษาได้มีประกาศคณะกรรมการการอุดมศึกษา เรื่อง แนวทางการปฏิบัติตามกรอบมาตรฐานคุณวุฒิระดับอุดมศึกษาแห่งชาติ (ฉบับที่ ๓) พ.ศ. ๒๕๕๘ ลงวันที่ ๒๖ พฤศจิกายน ๒๕๕๘ ได้กำหนดแนวทางการปฏิบัติตามกรอบมาตรฐานคุณวุฒิระดับอุดมศึกษาแห่งชาติเพิ่มเติมไว้ ดังนี้

ข้อ ๒ ระบุว่า “กรณีที่สถาบันอุดมศึกษาจะจัดทำรายละเอียดของรายวิชา รายละเอียดของประสบการณ์ภาคสนาม (ถ้ามี) รายงานผลการดำเนินงานของรายวิชา รายงานผลการดำเนินการของประสบการณ์ภาคสนาม (ถ้ามี) และรายงานผลการดำเนินงานของหลักสูตรในลักษณะอื่น สถาบันอุดมศึกษาสามารถดำเนินการจัดทำระบบเก็บข้อมูลรายละเอียดตามแนวทางของ มคอ.๓ มคอ.๔ มคอ.๕ มคอ.๖ และ มคอ.๗ โดยสามารถปรับเปลี่ยนหัวข้อรายละเอียดให้เหมาะสมกับบริบทเฉพาะของสถาบันอุดมศึกษานั้น ๆ ได้ ทั้งนี้ ให้คำนึงถึงเจตนารมณ์ของการจัดทำ มคอ.๓ มคอ.๔ มคอ.๕ มคอ.๖ และ มคอ.๗”

ข้อ ๓ ระบุว่า “ให้ถือว่า ตัวบ่งชี้ผลการดำเนินงานตามกรอบมาตรฐานคุณวุฒิ จำนวน ๑๒ ตัวบ่งชี้ เป็นเพียงแนวทางเท่านั้น โดยสถาบันอุดมศึกษาสามารถกำหนดตัวบ่งชี้ผลการดำเนินงานตามกรอบมาตรฐานคุณวุฒิได้เอง ซึ่งแต่ละหลักสูตรมีอิสระในการกำหนดตัวบ่งชี้ผลการดำเนินงานที่ใช้ในการติดตาม ประเมิน และรายงานคุณภาพของหลักสูตรประจำปีทีระบุไว้ในหมวด ๑-๖ ของแต่ละหลักสูตร ตามบริบทและวัตถุประสงค์ในการผลิตบัณฑิต ทั้งนี้ ต้องได้รับความเห็นชอบหรืออนุมัติจากสภาสถาบันอุดมศึกษา ในระหว่างที่สถาบันอุดมศึกษายังไม่สามารถเสนอ ขอปรับตัวบ่งชี้ใหม่ได้แล้วเสร็จ ให้ใช้ตัวบ่งชี้เดิมก่อนได้ หรือหากหลักสูตรใดมีความประสงค์กำหนดตัวบ่งชี้แบบเดิม ก็สามารถกระทำได้ กรณีหลักสูตรมีการปรับตัวบ่งชี้ใหม่ ให้นำเสนอสำนักงานคณะกรรมการการอุดมศึกษารับทราบ ในการปรับปรุงหลักสูตรครั้งต่อไป”

## องค์ประกอบที่ ๖ สิ่งสนับสนุนการเรียนรู้

ในการดำเนินการบริหารหลักสูตร จะต้องมียุทธศาสตร์ที่สำคัญอีกประการหนึ่ง คือ สิ่งสนับสนุนการเรียนรู้ ซึ่งประกอบด้วย ความพร้อมทางกายภาพ ความพร้อมด้านอุปกรณ์ ความพร้อมด้านเทคโนโลยี ความพร้อมด้านการให้บริการ เช่น ห้องเรียน ห้องปฏิบัติการ ห้องทำวิจัย อุปกรณ์การเรียนการสอน ห้องสมุด การบริการเทคโนโลยีสารสนเทศ คอมพิวเตอร์ Wifi และอื่น ๆ รวมทั้งการบำรุงรักษาที่ส่งเสริมสนับสนุนให้นักศึกษาสามารถเรียนรู้ได้อย่างมีประสิทธิภาพ ประสิทธิผล ตามมาตรฐานผลการเรียนรู้ที่กำหนดตามกรอบมาตรฐานคุณวุฒิระดับอุดมศึกษา แห่งชาติ โดยพิจารณาร่วมกับผลการประเมินความพึงพอใจของนักศึกษาและอาจารย์

องค์ประกอบด้านสิ่งสนับสนุนการเรียนรู้จะพิจารณาได้จาก

ตัวบ่งชี้ ๖.๑ สิ่งสนับสนุนการเรียนรู้

**ตัวบ่งชี้ที่ ๖.๑                    สิ่งสนับสนุนการเรียนรู้**

**ชนิดของตัวบ่งชี้                    กระบวนการ**

**คำอธิบายตัวบ่งชี้**

ความพร้อมของสิ่งสนับสนุนการเรียนการสอนมีหลายประการ ได้แก่ ความพร้อมทางกายภาพ เช่น ห้องเรียน ห้องปฏิบัติการ ที่พักของนักศึกษา ฯลฯ และความพร้อมของอุปกรณ์ เทคโนโลยี และสิ่งอำนวยความสะดวกหรือทรัพยากรที่เอื้อต่อการเรียนรู้ เช่น อุปกรณ์การเรียนการสอน ห้องสมุด หนังสือ ตำรา สิ่งพิมพ์ วารสาร ฐานข้อมูลเพื่อการสืบค้น แหล่งเรียนรู้ สื่ออิเล็กทรอนิกส์ ฯลฯ สิ่งสนับสนุนเหล่านี้ต้องมีปริมาณเพียงพอ และมีคุณภาพพร้อมใช้งาน ทันสมัย โดยพิจารณาการดำเนินการปรับปรุงพัฒนาจากผลการประเมินความพึงพอใจของนักศึกษาและอาจารย์

ในการรายงานการดำเนินงานตามตัวบ่งชี้นี้ ให้อธิบายกระบวนการหรือแสดงผลการดำเนินงาน อย่างน้อยให้ครอบคลุมประเด็นต่อไปนี้

- ระบบการดำเนินงานของภาควิชา/คณะ/สถาบันโดยมีส่วนร่วมของอาจารย์ประจำหลักสูตรเพื่อให้มีสิ่งสนับสนุนการเรียนรู้
- จำนวนสิ่งสนับสนุนการเรียนรู้ที่เพียงพอและเหมาะสมต่อการจัดการเรียนการสอน
- กระบวนการปรับปรุงตามผลการประเมินความพึงพอใจของนักศึกษาและอาจารย์ต่อสิ่งสนับสนุนการเรียนรู้

ในการประเมินเพื่อให้ทราบว่ายู่ในระดับคะแนนใด ให้พิจารณาในภาพรวมของผลการดำเนินงานทั้งหมดที่สะท้อนการจัดเตรียมสิ่งสนับสนุนการเรียนรู้ที่จำเป็นต่อการเรียนการสอน และส่งผลให้ผู้เรียนสามารถเรียนรู้ได้อย่างมีประสิทธิภาพ

เกณฑ์การประเมิน :

๐	๑	๒	๓	๔	๕
<ul style="list-style-type: none"> <li>• ไม่มีระบบ</li> <li>• ไม่มีมัลติมีเดีย</li> <li>• ไม่มีแนวคิดในการกำกับติดตามและปรับปรุง</li> <li>• ไม่มีข้อมูลหลักฐาน</li> </ul>	<ul style="list-style-type: none"> <li>• มีระบบมัลติมีเดีย</li> <li>• ไม่มีการนำระบบมัลติมีเดียไปใช้ในการปฏิบัติ/ดำเนินงาน</li> </ul>	<ul style="list-style-type: none"> <li>• มีระบบมัลติมีเดีย</li> <li>• มีการนำระบบมัลติมีเดียไปใช้ในการปฏิบัติ/ดำเนินงาน</li> <li>• มีการประเมินกระบวนการ</li> <li>• ไม่มีการปรับปรุง/พัฒนากระบวนการ</li> </ul>	<ul style="list-style-type: none"> <li>• มีระบบมัลติมีเดีย</li> <li>• มีการนำระบบมัลติมีเดียไปใช้ในการปฏิบัติ/ดำเนินงาน</li> <li>• มีการประเมินกระบวนการ</li> <li>• มีการปรับปรุง/พัฒนากระบวนการจากผลการประเมิน</li> </ul>	<ul style="list-style-type: none"> <li>• มีระบบมัลติมีเดีย</li> <li>• มีการนำระบบมัลติมีเดียไปใช้ในการปฏิบัติ/ดำเนินงาน</li> <li>• มีการประเมินกระบวนการ</li> <li>• มีการปรับปรุง/พัฒนากระบวนการจากผลการประเมิน</li> <li>• มีผลจากการปรับปรุงเห็นชัดเจนเป็นรูปธรรม</li> </ul>	<ul style="list-style-type: none"> <li>• มีระบบ มัลติมีเดีย</li> <li>• มีการนำระบบมัลติมีเดียไปใช้ในการปฏิบัติ/ดำเนินงาน</li> <li>• มีการประเมินกระบวนการ</li> <li>• มีการปรับปรุง/พัฒนากระบวนการจากผลการประเมิน</li> <li>• มีผลจากการปรับปรุงเห็นชัดเจนเป็นรูปธรรม</li> <li>• มีแนวทางปฏิบัติที่ดีโดยมีหลักฐานเชิงประจักษ์ ยืนยันและกรรมการผู้ตรวจประเมินสามารถให้เหตุผลอธิบายการเป็นแนวปฏิบัติที่ดีได้ชัดเจน</li> </ul>

## บทที่ ๔

### ระบบการประกันคุณภาพการศึกษาภายใน ระดับคณะ

การประกันคุณภาพระดับคณะ เป็นผลการดำเนินงานระดับหลักสูตร และเพิ่มเติมตัวบ่งชี้ที่ดำเนินการในระดับคณะ ประกอบด้วย ๕ องค์ประกอบ ๑๓ ตัวบ่งชี้ ดังนี้

**หมายเหตุ :** การจัดทำรายงานการประเมินตนเอง (SAR) ในระบบ CHE QA Online ให้เขียนผลการดำเนินงาน ในประเด็นการพิจารณาตามกรอบแนวทางการประเมินคุณภาพภายนอกกรอบสี่ (๒๕๕๙-๒๕๖๓) ระดับอุดมศึกษา ที่ได้กำหนดไว้ในแต่ละตัวบ่งชี้ ระดับคณะ เพิ่มเติม เพื่อให้แสดงถึงผลผลิตและผลลัพธ์ของการดำเนินการ เพิ่มมากขึ้น โดยจะไม่นำมาประเมินและคำนวณเป็นคะแนนในผลการประเมิน

#### องค์ประกอบที่ ๑ การผลิตบัณฑิต

พันธกิจที่สำคัญที่สุดของสถาบันอุดมศึกษา คือ การผลิตบัณฑิต หรือการจัดกิจกรรมการเรียนการสอนให้ ผู้เรียนมีความรู้ในวิชาการและวิชาชีพ มีคุณลักษณะตามหลักสูตรที่กำหนด การเรียนการสอนในยุคปัจจุบันใช้ หลักการของการจัดกระบวนการเรียนรู้ที่เน้นผู้เรียนเป็นสำคัญ ดังนั้น พันธกิจดังกล่าวจึงเกี่ยวข้องกับการบริหารจัดการหลักสูตรและการเรียนการสอน เริ่มตั้งแต่การกำหนดปัจจัยนำเข้าที่ได้มาตรฐานตามที่กำหนด ประกอบด้วย การมีอาจารย์ที่มีปริมาณและคุณภาพตามมาตรฐานหลักสูตร มีกระบวนการบริหารจัดการการเรียนการสอนที่อาศัย หลักการร่วมมือร่วมพลังของทุกฝ่ายที่เกี่ยวข้องทั้งภายในและภายนอกสถาบัน

ตัวบ่งชี้ จำนวน ๖ ตัวบ่งชี้ คือ

- ตัวบ่งชี้ที่ ๑.๑ ผลการบริหารจัดการหลักสูตรโดยรวม
- ตัวบ่งชี้ที่ ๑.๒ อาจารย์ประจำคณะที่มีคุณวุฒิปริญญาเอก
- ตัวบ่งชี้ที่ ๑.๓ อาจารย์ประจำคณะที่ดำรงตำแหน่งทางวิชาการ
- ตัวบ่งชี้ที่ ๑.๔ จำนวนนักศึกษาเต็มเวลาเทียบเท่าต่อจำนวนอาจารย์ประจำ
- ตัวบ่งชี้ที่ ๑.๕ การบริการนักศึกษาระดับปริญญาตรี
- ตัวบ่งชี้ที่ ๑.๖ กิจกรรมนักศึกษาระดับปริญญาตรี

ตัวบ่งชี้ที่ ๑.๑ ผลการบริหารจัดการหลักสูตรโดยรวม

ชนิดของตัวบ่งชี้ ผลลัพธ์

คำอธิบายตัวบ่งชี้

ผลการดำเนินการของทุกหลักสูตรในคณะ ซึ่งสามารถสะท้อนคุณภาพของบัณฑิตในหลักสูตรที่คณะรับผิดชอบ

เกณฑ์การประเมิน

ค่าเฉลี่ยของคะแนนประเมินทุกหลักสูตรที่คณะรับผิดชอบ

สูตรการคำนวณ

$$\text{คะแนนที่ได้} = \frac{\text{ผลรวมของค่าคะแนนประเมินของทุกหลักสูตร}}{\text{จำนวนหลักสูตรทั้งหมดที่คณะรับผิดชอบ}}$$

หมายเหตุ :

- หลักสูตรที่ได้รับการรับรองโดยระบบอื่น ๆ ตามที่คณะกรรมการประกันคุณภาพภายในระดับอุดมศึกษาเห็นชอบไม่ต้องนำคะแนนการประเมินของหลักสูตรนั้นมาคำนวณในตัวบ่งชี้ แต่ต้องรายงานผลการรับรองตามระบบนั้น ๆ ในตัวบ่งชี้ให้ครบถ้วน

- ในการคำนวณค่าคะแนน หากหลักสูตรใช้ระบบอื่นที่ไม่ใช่ของ สกอ. ไม่ต้องนำมาคำนวณทั้งตัวตั้งตัวหาร

- ทุกหลักสูตรที่มีการจัดการเรียนการสอน (แม้ว่าจะเป็นหลักสูตรที่ขอปิดดำเนินการแล้วแต่ยังมีนักศึกษาค้างอยู่)ให้นำมาคำนวณด้วยทั้งตัวตั้งและตัวหาร โดยใช้เฉพาะตัวบ่งชี้ที่เกี่ยวข้องเท่านั้น

ตัวบ่งชี้ที่ ๑.๒ อาจารย์ประจำคณะที่มีคุณวุฒิปริญญาเอก  
 ชนิดของตัวบ่งชี้ ปัจจัยนำเข้า  
 คำอธิบายตัวบ่งชี้

การศึกษาระดับอุดมศึกษาถือเป็นการศึกษาระดับสูงสุดที่ต้องการบุคลากรที่มีความรู้ความสามารถและความคล่องตัวทางวิชาการ เพื่อปฏิบัติพันธกิจสำคัญของสถาบันในการผลิตบัณฑิต ศึกษาวิจัยเพื่อติดตามความก้าวหน้าทางวิชาการและการพัฒนาองค์ความรู้ ดังนั้นคณะจึงควรมีอาจารย์ที่มีระดับคุณวุฒิทางการศึกษาที่ตรงหรือสัมพันธ์กับหลักสูตรที่เปิดสอนในสัดส่วนที่เหมาะสมกับพันธกิจ หรือจุดเน้นของหลักสูตร

#### เกณฑ์การประเมิน

โดยการแปลงค่าร้อยละของอาจารย์ประจำคณะที่มีคุณวุฒิปริญญาเอกเป็นคะแนนระหว่าง ๐ - ๕

##### ๑. เกณฑ์เฉพาะสถาบันกลุ่ม ข และ ค๒

ค่าร้อยละของอาจารย์ประจำคณะที่มีคุณวุฒิปริญญาเอกที่กำหนด

ให้เป็นคะแนนเต็ม ๕ = ร้อยละ ๔๐ ขึ้นไป

##### ๒. เกณฑ์เฉพาะสถาบันกลุ่ม ค๑ และ ง

ค่าร้อยละของอาจารย์ประจำคณะที่มีคุณวุฒิปริญญาเอกที่กำหนด

ให้เป็นคะแนนเต็ม ๕ = ร้อยละ ๘๐ ขึ้นไป

#### สูตรการคำนวณ

๑. คำนวณค่าร้อยละของอาจารย์ประจำคณะที่มีคุณวุฒิปริญญาเอก ตามสูตร

$$\frac{\text{จำนวนอาจารย์ประจำคณะที่มีคุณวุฒิปริญญาเอก}}{\text{จำนวนอาจารย์ประจำคณะทั้งหมด}} \times ๑๐๐$$

๒. แปลงค่าร้อยละที่คำนวณได้ในข้อ ๑ เทียบกับคะแนนเต็ม ๕

คะแนนที่ได้ = 
$$\frac{\text{ร้อยละของอาจารย์ประจำคณะที่มีคุณวุฒิปริญญาเอก}}{\text{ร้อยละของอาจารย์ประจำคณะที่มีคุณวุฒิปริญญาเอกที่กำหนดให้เป็นคะแนนเต็ม ๕}} \times ๕$$

#### หมายเหตุ :

๑. คุณวุฒิปริญญาเอกพิจารณาจากระดับคุณวุฒิที่ได้รับหรือเทียบเท่าตามหลักเกณฑ์การพิจารณาคุณวุฒิของกระทรวงศึกษาธิการ กรณีที่มีการปรับวุฒิการศึกษาให้มีหลักฐานการสำเร็จการศึกษาภายในรอบปีการศึกษานั้น ทั้งนี้อาจใช้คุณวุฒิอื่นเทียบเท่าคุณวุฒิปริญญาเอกได้สำหรับกรณีที่บางสาขาวิชาชีพมีคุณวุฒิอื่นที่เหมาะสมกว่า ทั้งนี้ต้องได้รับความเห็นชอบจากคณะกรรมการการอุดมศึกษา

๒. การนับจำนวนอาจารย์ประจำ ให้นับตามปีการศึกษาและนับทั้งที่ปฏิบัติงานจริงและลาศึกษาต่อ ในกรณีที่มีอาจารย์บรรจุใหม่ให้คำนวณตามเกณฑ์อาจารย์ประจำที่ระบุในคำชี้แจงเกี่ยวกับการนับจำนวนอาจารย์ประจำและนักวิจัย



ตัวบ่งชี้ที่ ๑.๓ อาจารย์ประจำคณะที่ดำรงตำแหน่งทางวิชาการ  
 ชนิดของตัวบ่งชี้ ปัจจัยนำเข้า  
 คำอธิบายตัวบ่งชี้

สถาบันอุดมศึกษาถือเป็นขุมปัญญาของประเทศ และมีความรับผิดชอบที่จะต้องส่งเสริมให้อาจารย์ในสถาบันทำการศึกษาวิจัยเพื่อแสวงหาและพัฒนาองค์ความรู้ในศาสตร์สาขาวิชาต่างๆ อย่างต่อเนื่อง เพื่อนำไปใช้ในการเรียนการสอน รวมทั้งการแก้ไขปัญหาและพัฒนาประเทศ การดำรงตำแหน่งทางวิชาการเป็นสิ่งสะท้อนการปฏิบัติงานดังกล่าวของอาจารย์ตามพันธกิจ

#### เกณฑ์เทียบเคียงสำหรับสถาบันพระบรมราชชนก

สถาบันพระบรมราชชนก ขอใช้เกณฑ์เทียบเคียง คือ

ตำแหน่งระดับชำนาญการพิเศษ	เทียบเคียงได้กับ	ผู้ช่วยศาสตราจารย์
ตำแหน่งระดับเชี่ยวชาญ	เทียบเคียงได้กับ	รองศาสตราจารย์

#### เกณฑ์การประเมิน

โดยการแปลงค่าร้อยละของอาจารย์ประจำคณะที่ดำรงตำแหน่งทางวิชาการเป็นคะแนนระหว่าง ๐ - ๕

##### ๑. เกณฑ์เฉพาะสถาบันกลุ่ม ข และ ค๒

ค่าร้อยละของอาจารย์ประจำคณะที่ดำรงตำแหน่งผู้ช่วยศาสตราจารย์ รองศาสตราจารย์ และศาสตราจารย์ รวมกัน ที่กำหนดให้เป็นคะแนนเต็ม ๕ = ร้อยละ ๖๐ ขึ้นไป

##### ๒. เกณฑ์เฉพาะสถาบันกลุ่ม ค๑ และ ง

ค่าร้อยละของอาจารย์ประจำคณะที่ดำรงตำแหน่งผู้ช่วยศาสตราจารย์ รองศาสตราจารย์ และศาสตราจารย์ รวมกัน ที่กำหนดให้เป็นคะแนนเต็ม ๕ = ร้อยละ ๘๐ ขึ้นไป

#### สูตรการคำนวณ

๑. คำนวณค่าร้อยละของอาจารย์ประจำคณะที่ดำรงตำแหน่งทางวิชาการ ตามสูตร

$$\frac{\text{จำนวนอาจารย์ประจำคณะที่ดำรงตำแหน่งทางวิชาการ}}{\text{จำนวนอาจารย์ประจำคณะทั้งหมด}} \times 100$$

๒. แปลงค่าร้อยละที่คำนวณได้ในข้อ ๑ เทียบกับคะแนนเต็ม ๕

คะแนนที่ได้ = 
$$\frac{\text{ร้อยละของอาจารย์ประจำคณะที่ดำรงตำแหน่งทางวิชาการ}}{\text{ร้อยละของอาจารย์ประจำคณะที่ดำรงตำแหน่งทางวิชาการที่กำหนดให้เป็นคะแนนเต็ม ๕}} \times ๕$$

**ตัวบ่งชี้ที่ ๑.๔** จำนวนนักศึกษาเต็มเวลาเทียบเท่าต่อจำนวนอาจารย์ประจำ  
**ชนิดของตัวบ่งชี้** ปัจจัยนำเข้า  
**คำอธิบายตัวบ่งชี้**

ปัจจัยสำคัญประการหนึ่งสำหรับการจัดการการศึกษาระดับอุดมศึกษา คือสัดส่วนของนักศึกษาต่ออาจารย์ที่จะต้องสอดคล้องกับศาสตร์ในแต่ละสาขาวิชาและลักษณะการเรียนการสอน รวมทั้งมีความเชื่อมโยงไปสู่การวางแผนต่าง ๆ เช่น การวางแผนอัตรากำลัง ภาระงานอาจารย์ เป้าหมายการผลิตบัณฑิต ดังนั้น คณะจึงควรมีจำนวนนักศึกษาเต็มเวลาเทียบเท่าต่อจำนวนอาจารย์ประจำที่ปฏิบัติงานจริง ไม่เกินจำนวนเหมาะสม

### เกณฑ์การประเมิน

ในกรณีที่จำนวนนักศึกษาเต็มเวลาต่ออาจารย์ประจำน้อยกว่าหรือเท่ากับเกณฑ์มาตรฐานกำหนดเป็น ๕ คะแนน

ในกรณีที่จำนวนนักศึกษาเต็มเวลาต่ออาจารย์ประจำมากกว่าเกณฑ์มาตรฐานให้คำนวณหาค่าความแตกต่างระหว่างจำนวนนักศึกษาเต็มเวลาต่ออาจารย์ประจำกับเกณฑ์มาตรฐาน และนำค่าความแตกต่างมาพิจารณาดังนี้

ค่าความแตกต่างของจำนวนนักศึกษาเต็มเวลาต่ออาจารย์ประจำที่สูงกว่าเกณฑ์มาตรฐานตั้งแต่ร้อยละ ๒๐ กำหนดเป็น ๐

ค่าความต่างของจำนวนนักศึกษาเต็มเวลาต่ออาจารย์ประจำที่สูงกว่าเกณฑ์มาตรฐานตั้งแต่ร้อยละ ๐.๐๑ และไม่เกินร้อยละ ๒๐ให้นำมาเทียบบัญญัติไตรยางศ์ตามสูตรเพื่อเป็นคะแนนของหลักสูตรนั้น ๆ

### สูตรการคำนวณจำนวนนักศึกษาเต็มเวลาเทียบเท่า

๑. คำนวณค่าหน่วยกิตนักศึกษา (Student Credit Hours : SCH) ซึ่งก็คือผลรวมของผลคูณระหว่างจำนวนนักศึกษาที่ลงทะเบียนเรียนกับจำนวนหน่วยกิตแต่ละรายวิชาที่เปิดสอนทุกรายวิชาตลอดปีการศึกษารวบรวมหลังจากนักศึกษาลงทะเบียนแล้วเสร็จ (หมดกำหนดเวลาการเพิ่ม – ถอน) โดยมีสูตรการคำนวณ ดังนี้

$$SCH = \sum ni ci$$

เมื่อ ni = จำนวนนักศึกษาที่ลงทะเบียนในวิชาที่ i

ci = จำนวนหน่วยกิตของวิชาที่ i

๒. คำนวณค่า FTES โดยใช้สูตรคำนวณดังนี้

จำนวนนักศึกษาเต็มเวลาเทียบเท่าต่อปี (FTES) =

$\frac{\text{Student Credit Hours (SCH) ทั้งปี}}{\text{จำนวนหน่วยกิตต่อปีการศึกษาตามเกณฑ์มาตรฐานการลงทะเบียนในระดับปริญญาชั้นๆ}}$
---

### สัดส่วนจำนวนนักศึกษาเต็มเวลาต่ออาจารย์ประจำแยกตามกลุ่มสาขา

กลุ่มสาขา	สัดส่วนจำนวนนักศึกษาเต็มเวลาต่ออาจารย์ประจำ
๑. สาขาวิทยาศาสตร์สุขภาพ	๘ : ๑
- แพทยศาสตร์	๔ : ๑
- พยาบาลศาสตร์	๖ : ๑
๒. วิทยาศาสตร์กายภาพ	๒๐ : ๑
๓. สังคมศาสตร์/มนุษยศาสตร์	๒๕ : ๑

### สูตรการคำนวณ

๑. คำนวณหาค่าความแตกต่างจากเกณฑ์มาตรฐานและนำมาคิดเป็นค่าร้อยละตามสูตร

$$\frac{\text{สัดส่วนจำนวนนักศึกษาเต็มเวลาต่อจำนวนอาจารย์ประจำที่เป็นจริง} - \text{สัดส่วนจำนวนนักศึกษาเต็มเวลาต่อจำนวนอาจารย์ประจำตามเกณฑ์มาตรฐาน}}{\text{สัดส่วนจำนวนนักศึกษาเต็มเวลาต่อจำนวนอาจารย์ประจำตามเกณฑ์มาตรฐาน}} \times 100$$

๒) นำค่าร้อยละจากข้อ ๑ มาคำนวณคะแนนดังนี้

๒.๑) ค่าร้อยละน้อยกว่าหรือเท่ากับร้อยละ ๑๐ คิดเป็น ๕ คะแนน

๒.๒) ค่าร้อยละมากกว่าหรือเท่ากับร้อยละ ๒๐ คิดเป็น ๐ คะแนน

๒.๓) ค่าร้อยละมากกว่าร้อยละ ๑๐ แต่น้อยกว่าร้อยละ ๒๐ ให้นำมาคิดคะแนนดังนี้

$$\text{คะแนนที่ได้} = \frac{๕ - (\text{ค่าร้อยละที่คำนวณได้จาก ๒.๓})}{๔}$$

### ตัวอย่างการคำนวณ

จำนวนนักศึกษาเต็มเวลาเทียบเท่าต่อปี (FTES) ต่อจำนวนอาจารย์ประจำ ของหลักสูตรหนึ่งทางด้านวิทยาศาสตร์สุขภาพ = ๑๐

$$\text{ค่าความแตกต่างจากเกณฑ์มาตรฐาน} = \frac{๑๐ - ๘}{๘} \times ๑๐๐ = \text{ร้อยละ} - ๒๕ \text{ ได้คะแนน } ๐ \text{ คะแนน}$$

จำนวนนักศึกษาเต็มเวลาเทียบเท่าต่อปี (FTES) ต่อจำนวนอาจารย์ประจำ ของหลักสูตรหนึ่งทางด้านวิทยาศาสตร์สุขภาพ = ๙

$$\text{ค่าความแตกต่างจากเกณฑ์มาตรฐาน} = \frac{๙ - ๘}{๘} \times ๑๐๐ = \text{ร้อยละ} ๑๒.๕$$

$$\text{คะแนน} = ๕ - \frac{(๑๒.๕)}{๔} = ๕ - ๓.๑๓ = ๑.๘๗ \text{ คะแนน}$$

### หมายเหตุ :

- การคิดค่า FTES กรณีหลักสูตรที่สภาวิชาชีพกำหนดสัดส่วนจำนวนนักศึกษาต่ออาจารย์ประจำไม่ตรงกับสัดส่วนที่กำหนดไว้ในคู่มือการประกันคุณภาพการศึกษาภายในระดับอุดมศึกษา พ.ศ. ๒๕๕๗ ให้สถาบันอุดมศึกษา ยึดตามสัดส่วนที่สภาวิชาชีพกำหนด

- กรณีที่คณะมีหลายกลุ่มสาขา ต้องแยกอาจารย์ประจำว่าอยู่กลุ่มสาขาใดก่อนนำมาหาค่าคะแนนของแต่ละกลุ่ม แล้วนำมาคิดคะแนนเฉลี่ยเป็นของคณะ

**ตัวบ่งชี้ที่ ๑.๕                      การบริการนักศึกษาระดับปริญญาตรี**  
**ชนิดของตัวบ่งชี้                      กระบวนการ**  
**คำอธิบายตัวบ่งชี้**

คณะควรจัดบริการด้านต่าง ๆ ให้นักศึกษาและศิษย์เก่าในกิจกรรมที่เป็นประโยชน์กับนักศึกษาเพื่อการดำรงชีวิตอย่างมีความสุขและคุ้มค่าในระหว่างการใช้ชีวิตในคณะ ตั้งแต่การให้คำปรึกษา ทั้งด้านวิชาการและการใช้ชีวิต จัดบริการข้อมูลหน่วยงานที่ให้บริการ เช่น ศูนย์ยืมการศึกษา แหล่งทุนการศึกษาต่อ การบริการจัดหางาน แหล่งข้อมูลการฝึกประสบการณ์วิชาชีพ การเตรียมความพร้อมเพื่อการทำงานเมื่อสำเร็จการศึกษา ข้อมูลข่าวสาร ความเคลื่อนไหวในและนอกสถาบันที่จำเป็นแก่นักศึกษาและศิษย์เก่า โดยการให้บริการทั้งหมดต้องให้ความสำคัญกับการบริการที่มีคุณภาพและเกิดประโยชน์แก่ผู้รับบริการอย่างแท้จริง

**เกณฑ์มาตรฐาน**

๑. จัดบริการให้คำปรึกษาทางวิชาการ และการใช้ชีวิตแก่นักศึกษาในคณะ
๒. มีการให้ข้อมูลของหน่วยงานที่ให้บริการ กิจกรรมพิเศษนอกหลักสูตร แหล่งงานทั้งเต็มเวลาและนอกเวลาแก่นักศึกษา
๓. จัดกิจกรรมเตรียมความพร้อมเพื่อการทำงานเมื่อสำเร็จการศึกษาแก่นักศึกษา
๔. ประเมินคุณภาพของการจัดกิจกรรมและการจัดบริการในข้อ ๑-๓ ทุกข้อไม่ต่ำกว่า ๓.๕๑ จากคะแนนเต็ม ๕
๕. นำผลการประเมินจากข้อ ๔ มาปรับปรุงพัฒนาการให้บริการและการให้ข้อมูล เพื่อส่งผลประเมินสูงขึ้นหรือเป็นไปตามความคาดหวังของนักศึกษา
๖. ให้ข้อมูลและความรู้ที่เป็นประโยชน์ในการประกอบอาชีพแก่ศิษย์เก่า

**เกณฑ์การประเมิน**

คะแนน ๑	คะแนน ๒	คะแนน ๓	คะแนน ๔	คะแนน ๕
มีการดำเนินการ ๑ ข้อ	มีการดำเนินการ ๒ ข้อ	มีการดำเนินการ ๓ - ๔ ข้อ	มีการดำเนินการ ๕ ข้อ	มีการดำเนินการ ๖ ข้อ

**ตัวบ่งชี้ที่ ๑.๖**                      **กิจกรรมนักศึกษาในระดับปริญญาตรี**  
**ชนิดของตัวบ่งชี้**                      **กระบวนการ**  
**คำอธิบายตัวบ่งชี้**

คณะต้องส่งเสริมให้มีการจัดกิจกรรมนักศึกษาต่างๆ อย่างเหมาะสมและครบถ้วน กิจกรรมนักศึกษา หมายถึงกิจกรรมเสริมหลักสูตรที่ดำเนินการทั้งโดยคณะและโดยองค์กรนักศึกษา เป็นกิจกรรมที่ผู้เข้าร่วมจะมีโอกาส ได้รับการพัฒนาสติปัญญา สังคม อารมณ์ ร่างกาย และคุณธรรมจริยธรรม โดยสอดคล้องกับคุณลักษณะบัณฑิตที่พึง ประสงค์ ที่ประกอบด้วยมาตรฐานผลการเรียนรู้ตามกรอบมาตรฐานคุณวุฒิแห่งชาติ ๕ ประการ ได้แก่ (๑) คุณธรรม จริยธรรม (๒) ความรู้ (๓) ทักษะทางปัญญา (๔) ทักษะความสัมพันธ์ระหว่างบุคคลและความรับผิดชอบ (๕) ทักษะ การวิเคราะห์เชิงตัวเลข การสื่อสารและการใช้เทคโนโลยีสารสนเทศ และคุณลักษณะของบัณฑิตที่พึงประสงค์ที่ คณะ สถาบัน และสภา/องค์กรวิชาชีพได้กำหนดเพิ่มเติม ตลอดจนสอดคล้องกับความต้องการของผู้ใช้บัณฑิต และ นำหลัก PDSA / PDCA (Plan, Do, Study/Check, Act) ไปใช้ในชีวิตประจำวันเป็นการพัฒนาคุณภาพนักศึกษา อย่างยั่งยืน

**เกณฑ์มาตรฐาน**

๑. จัดทำแผนการจัดกิจกรรมพัฒนานักศึกษาในภาพรวมของคณะโดยให้นักศึกษามีส่วนร่วมในการจัดทำ แผนและการจัดกิจกรรม

๒. ในแผนการจัดกิจกรรมพัฒนานักศึกษา ให้ดำเนินกิจกรรมที่ส่งเสริมคุณลักษณะบัณฑิตตามมาตรฐานผล การเรียนรู้ตามกรอบมาตรฐานคุณวุฒิแห่งชาติ ๕ ประการ ให้ครบถ้วน ประกอบด้วย

- (๑) คุณธรรม จริยธรรม
- (๒) ความรู้
- (๓) ทักษะทางปัญญา
- (๔) ทักษะความสัมพันธ์ระหว่างบุคคลและความรับผิดชอบ
- (๕) ทักษะการวิเคราะห์เชิงตัวเลข การสื่อสารและการใช้เทคโนโลยีสารสนเทศ

๓. จัดกิจกรรมให้ความรู้และทักษะการประกันคุณภาพแก่นักศึกษา

๔. ทุกกิจกรรมที่ดำเนินการ มีการประเมินผลความสำเร็จตามวัตถุประสงค์ของกิจกรรมและนำผลการ ประเมินมาปรับปรุงการดำเนินงานครั้งต่อไป

๕. ประเมินความสำเร็จตามวัตถุประสงค์ของแผนการจัดกิจกรรมพัฒนานักศึกษา

๖. นำผลการประเมินไปปรับปรุงแผนหรือปรับปรุงการจัดกิจกรรมเพื่อพัฒนานักศึกษา

**เกณฑ์การประเมิน**

คะแนน ๑	คะแนน ๒	คะแนน ๓	คะแนน ๔	คะแนน ๕
มีการดำเนินการ ๑ ข้อ	มีการดำเนินการ ๒ ข้อ	มีการดำเนินการ ๓ - ๔ ข้อ	มีการดำเนินการ ๕ ข้อ	มีการดำเนินการ ๖ ข้อ

## องค์ประกอบที่ ๒ การวิจัย

สถาบันอุดมศึกษาแต่ละแห่งอาจมีจุดเน้นในเรื่องการวิจัยที่แตกต่างกัน ขึ้นกับสภาพแวดล้อมและความพร้อมของแต่ละสถาบัน อย่างไรก็ตาม ทุกสถาบันอุดมศึกษาจำเป็นต้องมีพันธกิจนี้เป็นส่วนหนึ่งของพันธกิจสถาบัน ดังนั้นจึงต้องมีระบบและกลไกควบคุมให้สามารถดำเนินการในพันธกิจด้านนี้ได้อย่างมีประสิทธิภาพและคุณภาพตามจุดเน้นเฉพาะของแต่ละสถาบัน เพื่อให้ได้ผลงานวิจัยและงานสร้างสรรค์ที่เกิดประโยชน์ การวิจัยจะประสบความสำเร็จและเกิดประโยชน์จำเป็นต้องมีส่วนประกอบที่สำคัญ ๓ ประการ คือ ๑) สถาบันต้องมีแผนการวิจัย มีระบบและกลไกตลอดจนมีการสนับสนุนทรัพยากรให้สามารถดำเนินการได้ตามแผน ๒) คณาจารย์มีส่วนร่วมในการวิจัยอย่างเข้มแข็ง โดยบูรณาการงานวิจัยกับการจัดการเรียนการสอน และพันธกิจด้านอื่นๆ ของสถาบัน และ ๓) ผลงานวิจัยมีคุณภาพมีประโยชน์ สอนองยุทธศาสตร์ของชาติและมีการเผยแพร่อย่างกว้างขวาง

ตัวบ่งชี้ จำนวน ๓ ตัวบ่งชี้ คือ

- ตัวบ่งชี้ที่ ๒.๑ ระบบและกลไกการบริหารและพัฒนางานวิจัยหรืองานสร้างสรรค์
- ตัวบ่งชี้ที่ ๒.๒ เงินสนับสนุนงานวิจัยและงานสร้างสรรค์
- ตัวบ่งชี้ที่ ๒.๓ ผลงานวิชาการของอาจารย์ประจำและนักวิจัย

**ตัวบ่งชี้ที่ ๒.๑ ระบบและกลไกการบริหารและพัฒนางานวิจัยหรืองานสร้างสรรค์**  
**ชนิดของตัวบ่งชี้** กระบวนการ  
**คำอธิบายตัวบ่งชี้**

สถาบันอุดมศึกษาต้องมีการบริหารจัดการงานวิจัยและงานสร้างสรรค์ที่มีคุณภาพ โดยมีแนวทางการดำเนินงานที่เป็นระบบและมีกลไกส่งเสริมสนับสนุนครบถ้วน เพื่อให้สามารถดำเนินการได้ตามแผนที่กำหนดไว้ ทั้งการสนับสนุนด้านการจัดหาแหล่งทุนวิจัย และการจัดสรรทุนวิจัยจากงบประมาณของสถาบันให้กับบุคลากรส่งเสริมพัฒนาสมรรถนะแก่อาจารย์และนักวิจัย การสนับสนุนทรัพยากรที่จำเป็นซึ่งรวมถึงทรัพยากรบุคคล ทรัพยากรการเงิน เครื่องมืออุปกรณ์ที่เกี่ยวข้องต่าง ๆ ตลอดจนจัดระบบสร้างขวัญและกำลังใจแก่นักวิจัยอย่างเหมาะสม ตลอดจนมีระบบและกลไกเพื่อช่วยในการคุ้มครองสิทธิของงานวิจัยหรืองานสร้างสรรค์ที่นำไปใช้ประโยชน์

**เกณฑ์มาตรฐาน**

๑. มีระบบสารสนเทศเพื่อการบริหารงานวิจัยที่สามารถนำไปใช้ประโยชน์ในการบริหารงานวิจัยหรืองานสร้างสรรค์
๒. สนับสนุนพันธกิจด้านการวิจัยหรืองานสร้างสรรค์ในประเด็นต่อไปนี้
  - ห้องปฏิบัติการหรือห้องปฏิบัติงานสร้างสรรค์ หรือหน่วยวิจัย หรือศูนย์เครื่องมือ หรือศูนย์ให้คำปรึกษาและสนับสนุนการวิจัยหรืองานสร้างสรรค์
  - ห้องสมุดหรือแหล่งค้นคว้าข้อมูลสนับสนุนการวิจัยหรืองานสร้างสรรค์
  - สิ่งอำนวยความสะดวกหรือการรักษาความปลอดภัยในการวิจัยหรือการผลิตงานสร้างสรรค์เช่นระบบเทคโนโลยีสารสนเทศ ระบบรักษาความปลอดภัยในห้องปฏิบัติการ
  - กิจกรรมวิชาการที่ส่งเสริมงานวิจัยหรืองานสร้างสรรค์ เช่น การจัดประชุมวิชาการ การจัดแสดงผลงานสร้างสรรค์ การจัดให้มีศาสตราจารย์อาคันตุกะหรือศาสตราจารย์รับเชิญ (visiting professor)
๓. จัดสรรงบประมาณ เพื่อเป็นทุนวิจัยหรืองานสร้างสรรค์
๔. จัดสรรงบประมาณเพื่อสนับสนุนการเผยแพร่ผลงานวิจัยหรืองานสร้างสรรค์ในการประชุมวิชาการหรือการตีพิมพ์ในวารสารระดับชาติหรือนานาชาติ
๕. มีการพัฒนาสมรรถนะอาจารย์และนักวิจัย มีการสร้างขวัญและกำลังใจตลอดจนยกย่องอาจารย์และนักวิจัยที่มีผลงานวิจัยหรืองานสร้างสรรค์ดีเด่น
๖. มีระบบและกลไกเพื่อช่วยในการคุ้มครองสิทธิของงานวิจัยหรืองานสร้างสรรค์ที่นำไปใช้ประโยชน์และดำเนินการตามระบบที่กำหนด

**เกณฑ์การประเมิน**

คะแนน ๑	คะแนน ๒	คะแนน ๓	คะแนน ๔	คะแนน ๕
มีการดำเนินการ ๑ ข้อ	มีการดำเนินการ ๒ ข้อ	มีการดำเนินการ ๓ - ๔ ข้อ	มีการดำเนินการ ๕ ข้อ	มีการดำเนินการ ๖ ข้อ

## ตัวบ่งชี้ที่ ๒.๒ เงินสนับสนุนงานวิจัยและงานสร้างสรรค์

ชนิดของตัวบ่งชี้ ปัจจัยนำเข้า

### คำอธิบายตัวบ่งชี้

ปัจจัยสำคัญที่ส่งเสริมสนับสนุนให้เกิดการผลิตงานวิจัยหรืองานสร้างสรรค์ในสถาบันอุดมศึกษา คือเงินสนับสนุนงานวิจัยหรืองานสร้างสรรค์ ดังนั้น สถาบันอุดมศึกษาจึงต้องจัดสรรเงินจากภายในสถาบันและที่ได้รับจากภายนอกสถาบันเพื่อสนับสนุนการทำวิจัยหรืองานสร้างสรรค์อย่างมีประสิทธิภาพตามสภาพแวดล้อมและจุดเน้นของสถาบัน

นอกจากนั้นเงินทุนวิจัยหรืองานสร้างสรรค์ที่คณะได้รับจากแหล่งทุนภายนอกสถาบันยังเป็นตัวบ่งชี้ที่สำคัญที่แสดงถึงศักยภาพด้านการวิจัยของคณะ โดยเฉพาะคณะที่อยู่ในกลุ่มที่เน้นการวิจัย

### เกณฑ์การประเมิน

โดยการแปลงจำนวนเงินต่อจำนวนอาจารย์ประจำและนักวิจัยประจำเป็นคะแนนระหว่าง ๐ - ๕

๑. เกณฑ์เฉพาะคณะกลุ่ม ข และ ค๒ จำแนกเป็น ๓ กลุ่มสาขาวิชา

#### กลุ่มสาขาวิชาวิทยาศาสตร์และเทคโนโลยี

จำนวนเงินสนับสนุนงานวิจัยหรืองานสร้างสรรค์จากภายในและภายนอกสถาบันที่กำหนดให้เป็นคะแนนเต็ม ๕ = ๖๐,๐๐๐ บาทขึ้นไปต่อคน

#### กลุ่มสาขาวิชาวิทยาศาสตร์สุขภาพ

จำนวนเงินสนับสนุนงานวิจัยหรืองานสร้างสรรค์จากภายในและภายนอกสถาบันที่กำหนดให้เป็นคะแนนเต็ม ๕ = ๕๐,๐๐๐ บาทขึ้นไปต่อคน

#### กลุ่มสาขาวิชามนุษยศาสตร์และสังคมศาสตร์

จำนวนเงินสนับสนุนงานวิจัยหรืองานสร้างสรรค์จากภายในและภายนอกสถาบันที่กำหนดให้เป็นคะแนนเต็ม ๕ = ๒๕,๐๐๐ บาทขึ้นไปต่อคน

๒. เกณฑ์เฉพาะคณะกลุ่ม ค๑ และ ง จำแนกเป็น ๓ กลุ่มสาขาวิชา

#### กลุ่มสาขาวิชาวิทยาศาสตร์และเทคโนโลยี

จำนวนเงินสนับสนุนงานวิจัยหรืองานสร้างสรรค์จากภายในและภายนอกสถาบันที่กำหนดให้เป็นคะแนนเต็ม ๕ = ๒๒๐,๐๐๐ บาทขึ้นไปต่อคน

#### กลุ่มสาขาวิชาวิทยาศาสตร์สุขภาพ

จำนวนเงินสนับสนุนงานวิจัยหรืองานสร้างสรรค์จากภายในและภายนอกสถาบันที่กำหนดให้เป็นคะแนนเต็ม ๕ = ๑๘๐,๐๐๐ บาทขึ้นไปต่อคน

#### กลุ่มสาขาวิชามนุษยศาสตร์และสังคมศาสตร์

จำนวนเงินสนับสนุนงานวิจัยหรืองานสร้างสรรค์จากภายในและภายนอกสถาบันที่กำหนดให้เป็นคะแนนเต็ม ๕ = ๑๐๐,๐๐๐ บาทขึ้นไปต่อคน



### สูตรการคำนวณ

๑. คำนวณจำนวนเงินสนับสนุนงานวิจัยหรืองานสร้างสรรค์จากภายในและภายนอกสถาบันต่อจำนวนอาจารย์ประจำและนักวิจัย

$$\text{จำนวนเงินสนับสนุนงานวิจัย} = \frac{\text{จำนวนเงินสนับสนุน งานวิจัยจากภายในและภายนอก}}{\text{จำนวนอาจารย์ประจำและนักวิจัย}}$$

๒. แปลงจำนวนเงินที่คำนวณได้ในข้อ ๑ เทียบกับคะแนนเต็ม ๕

$$\text{คะแนนที่ได้} = \frac{\text{จำนวนเงินสนับสนุน งานวิจัยจากภายในและภายนอก}}{\text{จำนวนเงินสนับสนุน งานวิจัยที่กำหนดให้เป็นคะแนนเต็ม ๕}} \times ๕$$

### สรุปคะแนนที่ได้ในระดับคณะ

คะแนนที่ได้ในระดับคณะ = ค่าเฉลี่ยของคะแนนที่ได้ของทุกกลุ่มสาขาวิชาในคณะ

### หมายเหตุ :

๑. จำนวนอาจารย์และนักวิจัยให้นับตามปีการศึกษา และนับเฉพาะที่ปฏิบัติงานจริงไม่นับรวมผู้ลาศึกษาต่อ
๒. ให้นับจำนวนเงินที่มีการลงนามในสัญญารับทุนในปีการศึกษาหรือปีงบประมาณหรือปีปฏิทินนั้น ๆ ไม่ใช่จำนวนเงินที่เบิกจ่ายจริง
๓. กรณีที่มีหลักฐานการแบ่งสัดส่วนเงินสนับสนุนงานวิจัย ซึ่งอาจเป็นหลักฐานจากแหล่งทุนหรือหลักฐานจากการตกลงร่วมกันของสถาบันที่ร่วมโครงการ ให้แบ่งสัดส่วนเงินตามหลักฐานที่ปรากฏ กรณีที่ไม่มีหลักฐาน ให้แบ่งเงินตามสัดส่วนผู้ร่วมวิจัยของแต่ละคณะ
๔. การนับจำนวนเงินสนับสนุนโครงการวิจัย สามารถนับเงินโครงการวิจัยสถาบันที่ได้ลงนามในสัญญารับทุนโดยอาจารย์ประจำหรือนักวิจัย แต่ไม่สามารถนับเงินโครงการวิจัยสถาบันที่บุคลากรสายสนับสนุนที่ไม่ใช่ นักวิจัย เป็นผู้ดำเนินการ

ตัวบ่งชี้ที่ ๒.๓ ผลงานทางวิชาการของอาจารย์ประจำและนักวิจัย  
ชนิดของตัวบ่งชี้ ผลลัพธ์  
คำอธิบายตัวบ่งชี้

ผลงานทางวิชาการเป็นข้อมูลที่สำคัญในการแสดงให้เห็นว่าอาจารย์ประจำและนักวิจัยได้สร้างสรรค์ขึ้นเพื่อแสดงให้เห็นถึงความก้าวหน้าทางวิชาการและการพัฒนาองค์ความรู้อย่างต่อเนื่อง เป็นผลงานที่มีคุณค่าสมควรส่งเสริมให้มีการเผยแพร่และนำไปใช้ประโยชน์ทั้งเชิงวิชาการและการแข่งขันของประเทศ ผลงานทางวิชาการอยู่ในรูปของบทความวิจัยหรือบทความทางวิชาการที่ตีพิมพ์ในรายงานสืบเนื่องจากการประชุมวิชาการระดับชาติ หรือระดับนานาชาติ ตีพิมพ์ในวารสารวิชาการที่ปรากฏในฐานข้อมูล TCI หรือ Scopus หรือตามประกาศ ก.พ.อ. หรือระเบียบคณะกรรมการการอุดมศึกษาว่าด้วย หลักเกณฑ์การพิจารณาวารสารทางวิชาการสำหรับการเผยแพร่ผลงานทางวิชาการ พ.ศ. ๒๕๕๖ ผลงานได้รับการจดอนุสิทธิบัตรหรือสิทธิบัตรหรือเป็นผลงานทางวิชาการรับใช้สังคมที่ผ่านการประเมินตำแหน่งทางวิชาการแล้ว ผลงานวิจัยที่หน่วยงานหรือองค์กรระดับชาติว่าจ้างให้ดำเนินการ ตำราหรือหนังสือที่ใช้ในการขอผลงานทางวิชาการและผ่านการพิจารณาตามเกณฑ์การขอตำแหน่งทางวิชาการแล้ว โดยมีวิธีการคิด ดังนี้

### เกณฑ์การประเมิน

โดยการแปลงค่าร้อยละของผลรวมถ่วงน้ำหนักของผลงานทางวิชาการของอาจารย์ประจำและนักวิจัยเป็นคะแนนระหว่าง ๐-๕ เกณฑ์แบ่งกลุ่มตามสาขาวิชาดังนี้

#### ๑. เกณฑ์เฉพาะคณะ กลุ่ม ข และ ค๒

##### กลุ่มสาขาวิชาวิทยาศาสตร์และเทคโนโลยี

ร้อยละของผลรวมถ่วงน้ำหนักของผลงานทางวิชาการของอาจารย์ประจำและนักวิจัยที่กำหนดไว้เป็นคะแนนเต็ม ๕ = ร้อยละ ๓๐ ขึ้นไป

##### กลุ่มสาขาวิชาวิทยาศาสตร์สุขภาพ

ร้อยละของผลรวมถ่วงน้ำหนักของผลงานทางวิชาการของอาจารย์ประจำและนักวิจัยที่กำหนดไว้เป็นคะแนนเต็ม ๕ = ร้อยละ ๓๐ ขึ้นไป

##### กลุ่มสาขามนุษยศาสตร์และสังคมศาสตร์

ร้อยละของผลรวมถ่วงน้ำหนักของผลงานทางวิชาการของอาจารย์ประจำและนักวิจัยที่กำหนดไว้เป็นคะแนนเต็ม ๕ = ร้อยละ ๒๐ ขึ้นไป

#### ๒. เกณฑ์เฉพาะคณะกลุ่ม ค๑ และ ง

##### กลุ่มสาขาวิชาวิทยาศาสตร์และเทคโนโลยี

ร้อยละของผลรวมถ่วงน้ำหนักของผลงานทางวิชาการของอาจารย์ประจำและนักวิจัยที่กำหนดไว้เป็นคะแนนเต็ม ๕ = ร้อยละ ๖๐ ขึ้นไป

##### กลุ่มสาขาวิชาวิทยาศาสตร์สุขภาพ

ร้อยละของผลรวมถ่วงน้ำหนักของผลงานทางวิชาการของอาจารย์ประจำและนักวิจัยที่กำหนดไว้เป็นคะแนนเต็ม ๕ = ร้อยละ ๖๐ ขึ้นไป

##### กลุ่มสาขามนุษยศาสตร์และสังคมศาสตร์

ร้อยละของผลรวมถ่วงน้ำหนักของผลงานทางวิชาการของอาจารย์ประจำและนักวิจัยที่กำหนดไว้เป็นคะแนนเต็ม ๕ = ร้อยละ ๔๐ ขึ้นไป

### สูตรการคำนวณ

๑. คำนวณค่าร้อยละของผลรวมถ่วงน้ำหนักของผลงานทางวิชาการของอาจารย์ประจำและนักวิจัยตามสูตร

$$\frac{\text{ผลรวมถ่วงน้ำหนักของผลงานทางวิชาการของอาจารย์ประจำและนักวิจัย}}{\text{จำนวนอาจารย์ประจำและนักวิจัยทั้งหมด}} \times 100$$

๒. แปลงค่าร้อยละที่คำนวณได้ในข้อ ๑ เทียบกับคะแนนเต็ม ๕

$$\frac{\text{ร้อยละของผลรวมถ่วงน้ำหนักของผลงานทางวิชาการของอาจารย์ประจำและนักวิจัย}}{\text{ร้อยละของผลรวมถ่วงน้ำหนักของผลงานทางวิชาการของอาจารย์ประจำและนักวิจัยที่กำหนดให้เป็นคะแนนเต็ม ๕}} \times ๕$$

**หมายเหตุ**

๑. การนับจำนวนผลงานทางวิชาการให้นับตามปีปฏิทิน
๒. การนับจำนวนอาจารย์ประจำและนักวิจัยประจำให้นับตามปีการศึกษา และให้นับทุกคนทั้งที่ปฏิบัติงานจริงและลาศึกษาต่อ

## กำหนดระดับคุณภาพผลงานทางวิชาการ ดังนี้

ค่าน้ำหนัก	ระดับคุณภาพ
๐.๒๐	- บทความวิจัยหรือบทความวิชาการฉบับสมบูรณ์ที่ตีพิมพ์ในรายงานสืบเนื่องจากการประชุมวิชาการระดับชาติ
๐.๔๐	- บทความวิจัยหรือบทความวิชาการฉบับสมบูรณ์ที่ตีพิมพ์ในรายงานสืบเนื่องจากการประชุมวิชาการระดับนานาชาติ หรือในวารสารทางวิชาการระดับชาติที่ไม่อยู่ในฐานข้อมูล ตามประกาศ ก.พ.อ. หรือระเบียบคณะกรรมการการอุดมศึกษาว่าด้วยหลักเกณฑ์การพิจารณาวารสารทางวิชาการ สำหรับการเผยแพร่ผลงานทางวิชาการ พ.ศ.๒๕๕๖ แต่สถาบันนำเสนอสภาสถาบันอนุมัติและจัดทำเป็นประกาศให้ทราบเป็นการทั่วไป และแจ้งให้ กพอ./กกอ.ทราบภายใน ๓๐ วันนับแต่วันที่ออกประกาศ - ผลงานที่ได้รับการจดอนุสิทธิบัตร
๐.๖๐	- บทความวิจัยหรือบทความวิชาการฉบับสมบูรณ์ที่ตีพิมพ์ในวารสารทางวิชาการที่ปรากฏในฐานข้อมูล TCI กลุ่มที่ ๒
๐.๘๐	- บทความวิจัยหรือบทความวิชาการฉบับสมบูรณ์ที่ตีพิมพ์ในวารสารทางวิชาการระดับนานาชาติที่ไม่อยู่ในฐานข้อมูล ตามประกาศ ก.พ.อ. หรือระเบียบคณะกรรมการการอุดมศึกษาว่าด้วยหลักเกณฑ์การพิจารณาวารสารทางวิชาการ สำหรับการเผยแพร่ผลงานทางวิชาการ พ.ศ.๒๕๕๖ แต่สถาบันนำเสนอสภาสถาบันอนุมัติและจัดทำเป็นประกาศให้ทราบเป็นการทั่วไป และแจ้งให้ กพอ./กกอ.ทราบภายใน ๓๐ วันนับแต่วันที่ออกประกาศ (ซึ่งไม่อยู่ใน Beall's list) หรือตีพิมพ์ในวารสารวิชาการที่ปรากฏในฐานข้อมูล TCI กลุ่มที่ ๑
๐.๑๐	- บทความวิจัยหรือบทความวิชาการฉบับสมบูรณ์ที่ตีพิมพ์ในวารสารทางวิชาการระดับนานาชาติที่ปรากฏในฐานข้อมูลระดับนานาชาติตามประกาศ ก.พ.อ. หรือระเบียบคณะกรรมการการอุดมศึกษาว่าด้วยหลักเกณฑ์การพิจารณาวารสารทางวิชาการ สำหรับการเผยแพร่ผลงานทางวิชาการ พ.ศ.๒๕๕๖ - ผลงานได้รับการจดสิทธิบัตร - ผลงานวิชาการรับใช้สังคมที่ได้รับการประเมินผ่านเกณฑ์การขอตำแหน่งทางวิชาการแล้ว - ผลงานวิจัยที่หน่วยงานหรือองค์กรระดับชาติว่าจ้างให้ดำเนินการ - ผลงานค้นพบพันธุ์พืช พันธุ์สัตว์ ที่ค้นพบใหม่และได้รับการจดทะเบียน - ตำราหรือหนังสือที่ได้รับการประเมินผ่านเกณฑ์การขอตำแหน่งทางวิชาการแล้ว - ตำราหรือหนังสือที่ผ่านการพิจารณาตามหลักเกณฑ์การประเมินตำแหน่งทางวิชาการ แต่ไม่ได้นำมาขอรับการประเมินตำแหน่งทางวิชาการ

การส่งบทความเพื่อพิจารณาคัดเลือกให้นำเสนอในการประชุมวิชาการต้องส่งเป็นฉบับสมบูรณ์ (Full Paper) และเมื่อได้รับการตอบรับและตีพิมพ์แล้ว การตีพิมพ์ต้องตีพิมพ์เป็นฉบับสมบูรณ์ซึ่งสามารถอยู่ในรูปแบบเอกสาร หรือสื่ออิเล็กทรอนิกส์ได้

## กำหนดระดับคุณภาพงานสร้างสรรค์งานสร้างสรรค์ ดังนี้

ค่าน้ำหนัก	ระดับคุณภาพ
๐.๒๐	งานสร้างสรรค์ที่มีการเผยแพร่สู่สาธารณะในลักษณะใดลักษณะหนึ่ง หรือผ่านสื่ออิเล็กทรอนิกส์ online
๐.๔๐	งานสร้างสรรค์ที่ได้รับการเผยแพร่ในระดับสถาบัน
๐.๖๐	งานสร้างสรรค์ที่ได้รับการเผยแพร่ในระดับชาติ
๐.๘๐	งานสร้างสรรค์ที่ได้รับการเผยแพร่ในระดับความร่วมมือระหว่างประเทศ
๑.๐๐	งานสร้างสรรค์ที่ได้รับการเผยแพร่ในระดับภูมิภาคอาเซียน/นานาชาติ

ผลงานสร้างสรรค์ทุกชิ้นต้องผ่านการพิจารณาจากคณะกรรมการที่มีองค์ประกอบไม่น้อยกว่า ๓ คน โดยมีบุคคลภายนอกสถาบันร่วมพิจารณาด้วย

### องค์ประกอบที่ ๓ การบริการวิชาการ

การบริการทางวิชาการแก่สังคมเป็นหนึ่งในภารกิจหลักของสถาบันอุดมศึกษา สถาบันพึงให้บริการทางวิชาการแก่ชุมชน สังคม และประเทศชาติ ในรูปแบบต่างๆ ตามความถนัดและในด้านที่สถาบันมีความเชี่ยวชาญ การให้บริการทางวิชาการอาจให้เปล่าโดยไม่คิดค่าใช้จ่ายหรืออาจคิดค่าใช้จ่ายตามความเหมาะสม โดยให้บริการทั้งหน่วยงานภาครัฐและเอกชน หน่วยงานอิสระ หน่วยงานสาธารณะ ชุมชน และสังคมโดยกว้าง รูปแบบการให้บริการทางวิชาการมีความหลากหลาย เช่น การอนุญาตให้ใช้ประโยชน์ทรัพยากรของสถาบัน เป็นแหล่งอ้างอิงทางวิชาการ ให้คำปรึกษา ให้การอบรม จัดประชุมหรือสัมมนาวิชาการ ทำงานวิจัยเพื่อตอบคำถามต่างๆ หรือเพื่อชี้แนะสังคม การให้บริการทางวิชาการนอกจากเป็นการทำประโยชน์ให้สังคมแล้ว สถาบันยังได้รับประโยชน์ในด้านต่างๆ คือ เพิ่มพูนความรู้และประสบการณ์ของอาจารย์อันจะนำมาสู่การพัฒนาหลักสูตร มีการบูรณาการเพื่อใช้ประโยชน์ทางด้านการจัดการเรียนการสอนและการวิจัย พัฒนาตำแหน่งทางวิชาการของอาจารย์ สร้างเครือข่ายกับหน่วยงานต่างๆ ซึ่งเป็นแหล่งงานของนักศึกษาและเป็นการสร้างรายได้ของสถาบันจากการให้บริการทางวิชาการด้วย

ตัวบ่งชี้ จำนวน ๑ ตัวบ่งชี้ คือ

ตัวบ่งชี้ที่ ๓.๑ การบริการวิชาการแก่สังคม

**ตัวบ่งชี้ที่ ๓.๑                      การบริการวิชาการแก่สังคม**  
**ชนิดของตัวบ่งชี้                      กระบวนการ**  
**คำอธิบายตัวบ่งชี้**

การบริการวิชาการเป็นภารกิจหลักอีกอย่างหนึ่งของสถาบันอุดมศึกษา คณะควรคำนึงถึงกระบวนการในการให้บริการวิชาการแก่สังคม โดยศึกษาความต้องการของกลุ่มเป้าหมายนำมาจัดทำแผนบริการวิชาการประจำปี ทั้งการบริการวิชาการที่ทำให้เกิดรายได้และการบริการวิชาการที่คณะจัดทำเพื่อสร้างประโยชน์แก่ชุมชน โดยมีการประเมินความสำเร็จของการบริการวิชาการ และนำมาจัดทำเป็นแผนเพื่อพัฒนาการเรียนการสอนแก่นักศึกษาให้มีประสบการณ์จากสภาพจริงและนำมาใช้ประโยชน์ จนเกิดผลลัพธ์ที่สร้างความพึงพอใจต่อชุมชนและสังคมอย่างต่อเนื่องและยั่งยืน

**เกณฑ์มาตรฐาน**

๑. จัดทำแผนการบริการวิชาการประจำปีที่สอดคล้องกับความต้องการของสังคมและกำหนดตัวบ่งชี้วัดความสำเร็จในระดับแผนและโครงการบริการวิชาการแก่สังคมและเสนอกรรมการประจำคณะเพื่อพิจารณาอนุมัติ
๒. โครงการบริการวิชาการแก่สังคมตามแผน มีการจัดทำแผนการใช้ประโยชน์จากการบริการวิชาการเพื่อให้เกิดผลต่อการพัฒนานักศึกษา ชุมชน หรือสังคม
๓. โครงการบริการวิชาการแก่สังคมในข้อ ๑ อย่างน้อยต้องมีโครงการที่บริการแบบให้เปล่า
๔. ประเมินความสำเร็จตามตัวบ่งชี้ของแผนและโครงการบริการวิชาการแก่สังคมในข้อ ๑ และนำเสนอกรรมการประจำคณะเพื่อพิจารณา
๕. นำผลการประเมินตามข้อ ๔ มาปรับปรุงแผนหรือพัฒนาการให้บริการวิชาการสังคม
๖. คณะมีส่วนร่วมในการบริการวิชาการแก่สังคมในระดับสถาบัน

**เกณฑ์การประเมิน**

คะแนน ๑	คะแนน ๒	คะแนน ๓	คะแนน ๔	คะแนน ๕
มีการดำเนินการ ๑ ข้อ	มีการดำเนินการ ๒ ข้อ	มีการดำเนินการ ๓-๔ ข้อ	มีการดำเนินการ ๕ ข้อ	มีการดำเนินการ ๖ ข้อ

#### องค์ประกอบที่ ๔ การทำนุบำรุงศิลปะและวัฒนธรรม

การทำนุบำรุงศิลปะและวัฒนธรรมถือเป็นพันธกิจสำคัญประการหนึ่งของสถาบันอุดมศึกษา ดังนั้นสถาบันอุดมศึกษาจึงต้องมีระบบและกลไกการดำเนินงานด้านนี้ให้เป็นอย่างมีประสิทธิภาพและคุณภาพ โดยอาจมีจุดเน้นเฉพาะที่แตกต่างกันตามปรัชญา และธรรมชาติของแต่ละสถาบัน และมีการบูรณาการเข้ากับพันธกิจอื่น ๆ โดยเฉพาะการผลิตบัณฑิต รวมทั้งมีการจัดกิจกรรมที่ฟื้นฟู อนุรักษ์ สืบสาน พัฒนา เผยแพร่ศิลปะและวัฒนธรรม สร้างสรรค์ ส่งเสริมภูมิปัญญาท้องถิ่นให้เป็นรากฐานการพัฒนาองค์ความรู้ที่ดีขึ้น

ตัวบ่งชี้ จำนวน ๑ ตัวบ่งชี้ คือ

ตัวบ่งชี้ที่ ๔.๑ ระบบและกลไกการทำนุบำรุงศิลปะและวัฒนธรรม



**ตัวบ่งชี้ที่ ๔.๑ ระบบและกลไกการทำงานบำรุงศิลปะและวัฒนธรรม**  
**ชนิดของตัวบ่งชี้** กระบวนการ  
**คำอธิบายตัวบ่งชี้**

สถาบันอุดมศึกษาต้องมีนโยบาย แผนงาน โครงสร้าง และการบริหารจัดการการทำงานบำรุงศิลปะและวัฒนธรรมทั้งการอนุรักษ์ ฟื้นฟู สืบสาน เผยแพร่วัฒนธรรมไทย ภูมิปัญญาท้องถิ่นตามจุดเน้นของสถาบันอย่างมีประสิทธิภาพและประสิทธิผล

**เกณฑ์มาตรฐาน**

๑. กำหนดผู้รับผิดชอบในการทำงานบำรุงศิลปะและวัฒนธรรม
๒. จัดทำแผนด้านทำงานบำรุงศิลปะและวัฒนธรรม และกำหนดตัวบ่งชี้วัดความสำเร็จตามวัตถุประสงค์ของแผน รวมทั้งจัดสรรงบประมาณเพื่อให้สามารถดำเนินการได้ตามแผน
๓. กำกับติดตามให้มีการดำเนินงานตามแผนด้านทำงานบำรุงศิลปะและวัฒนธรรม
๔. ประเมินความสำเร็จตามตัวบ่งชี้ที่วัดความสำเร็จตามวัตถุประสงค์ของแผนด้านทำงานบำรุงศิลปะและวัฒนธรรม
๕. นำผลการประเมินไปปรับปรุงแผนหรือกิจกรรมด้านทำงานบำรุงศิลปะและวัฒนธรรม
๖. เผยแพร่กิจกรรมหรือการบริการด้านทำงานบำรุงศิลปะและวัฒนธรรมต่อสาธารณชน
๗. กำหนดหรือสร้างมาตรฐานด้านศิลปะและวัฒนธรรมซึ่งเป็นที่ยอมรับในระดับชาติ

**เกณฑ์การประเมิน**

	คะแนน ๒	คะแนน ๓	คะแนน ๔	คะแนน ๕
มีการดำเนินการ ๑ ข้อ	มีการดำเนินการ ๒ ข้อ	มีการดำเนินการ ๓ - ๔ ข้อ	มีการดำเนินการ ๕ ข้อ	มีการดำเนินการ ๖ -๗ ข้อ

## องค์ประกอบที่ ๕ การบริหารจัดการ

สถาบันอุดมศึกษาต้องให้ความสำคัญกับการบริหารจัดการ โดยมีสภามหาวิทยาลัยทำหน้าที่ในการกำกับดูแลการทำงานของสถาบันให้มีประสิทธิภาพ สถาบันอุดมศึกษาจะต้องบริหารจัดการด้านต่าง ๆ ให้มีคุณภาพ เช่น ทรัพยากรบุคคล ระบบฐานข้อมูล การบริหารความเสี่ยง การบริหารการเปลี่ยนแปลง การบริหารทรัพยากรทั้งหมด ฯลฯ เพื่อสัมฤทธิ์ผลตามเป้าหมายที่กำหนดไว้ โดยใช้หลักธรรมาภิบาล (Good Governance)

ตัวบ่งชี้ จำนวน ๒ ตัวบ่งชี้ คือ

ตัวบ่งชี้ที่ ๕.๑ การบริหารของคณะเพื่อการกำกับติดตามผลลัพธ์ตามพันธกิจ กลุ่มสถาบันและเอกลักษณ์ของคณะ

ตัวบ่งชี้ที่ ๕.๒ ระบบกำกับการประกันคุณภาพหลักสูตร

**ตัวบ่งชี้ที่ ๕.๑ การบริหารของคณะเพื่อการกำกับติดตามผลลัพธ์ตามพันธกิจ กลุ่มสถาบัน และเอกลักษณ์ของคณะ**

**ชนิดของตัวบ่งชี้** กระบวนการ

**คำอธิบายตัวบ่งชี้**

สถาบันอุดมศึกษามีพันธกิจหลัก คือ การเรียนการสอน การวิจัย การบริการทางวิชาการแก่สังคมและการทำนุบำรุงศิลปและวัฒนธรรม ในการดำเนินพันธกิจหลัก สถาบันอุดมศึกษาจำเป็นต้องดำเนินงานผ่านคณะ ดังนั้น คณะต้องมีการพัฒนาแผนเพื่อกำหนดทิศทางการพัฒนาและการดำเนินงานของคณะ ให้สอดคล้องกับเป้าหมายและกลุ่มสถาบัน ตลอดจนมีการบริหารทั้งด้านบุคลากร การเงิน ความเสี่ยงและการประกันคุณภาพการศึกษา เพื่อสนับสนุนการดำเนินงานตามพันธกิจหลักให้บรรลุตามเป้าหมายที่กำหนดไว้

### เกณฑ์มาตรฐาน

๑. พัฒนาแผนกลยุทธ์จากผลการวิเคราะห์ SWOT โดยเชื่อมโยงกับวิสัยทัศน์ของคณะและสอดคล้องกับวิสัยทัศน์ของคณะ สถาบัน รวมทั้งสอดคล้องกับกลุ่มสถาบันและเอกลักษณ์ของคณะ และพัฒนาไปสู่แผนกลยุทธ์ทางการเงินและแผนปฏิบัติการประจำปีตามกรอบเวลา เพื่อให้บรรลุผลตามตัวบ่งชี้และเป้าหมายของแผนกลยุทธ์ และเสนอผู้บริหารระดับสถาบันเพื่อพิจารณาอนุมัติ

๒. ดำเนินการวิเคราะห์ข้อมูลทางการเงินที่ประกอบไปด้วยต้นทุนต่อหน่วยในแต่ละหลักสูตร สัดส่วนค่าใช้จ่ายเพื่อพัฒนานักศึกษา อาจารย์ บุคลากร การจัดการเรียนการสอน อย่างต่อเนื่อง เพื่อวิเคราะห์ความคุ้มค่าของการบริหารหลักสูตร ประสิทธิภาพ ประสิทธิผลในการผลิตบัณฑิต และโอกาสในการแข่งขัน

๓. ดำเนินงานตามแผนบริหารความเสี่ยง ที่เป็นผลจากการวิเคราะห์และระบุปัจจัยเสี่ยงที่เกิดจากปัจจัยภายนอก หรือปัจจัยที่ไม่สามารถควบคุมได้ที่ส่งผลต่อการดำเนินงานตามพันธกิจของคณะและให้ระดับความเสี่ยงลดลงจากเดิม

๔. บริหารงานด้วยหลักธรรมาภิบาลอย่างครบถ้วนทั้ง ๑๐ ประการที่อธิบายการดำเนินงานอย่างชัดเจน

๕. ค้นหาแนวปฏิบัติที่ดีจากความรู้ทั้งที่มีอยู่ในตัวบุคคล ทักษะของผู้มีประสบการณ์ตรง และแหล่งเรียนรู้อื่น ๆ ตามประเด็นความรู้ อย่างน้อยครอบคลุมพันธกิจด้านการผลิตบัณฑิตและด้านการวิจัยจัดเก็บอย่างเป็นระบบ โดยเผยแพร่ออกมาเป็นลายลักษณ์อักษรและนำมาปรับใช้ในการปฏิบัติงานจริง

๖. การกำกับติดตามผลการดำเนินงานตามแผนการบริหารและแผนพัฒนาบุคลากรสายวิชาการและสายสนับสนุน

๗. ดำเนินงานด้านการประกันคุณภาพการศึกษาภายในตามระบบและกลไกที่เหมาะสมและสอดคล้องกับพันธกิจและพัฒนาการของคณะที่ได้ปรับให้การดำเนินงานด้านการประกันคุณภาพเป็นส่วนหนึ่งของการบริหารงานคณะตามปกติที่ประกอบด้วย การควบคุมคุณภาพ การตรวจสอบคุณภาพ และการประเมินคุณภาพ

#### หมายเหตุ

- ๑) แผนกลยุทธ์ แผนปฏิบัติการประจำปี แผนกลยุทธ์ทางการเงิน ต้องวางแผนตามปีงบประมาณ
- ๒) ในการประเมินตามตัวบ่งชี้นี้ ให้ใช้ปีงบประมาณ โดยคิดจากปีการศึกษาบวกหนึ่ง เช่น ปีการศึกษา ๒๕๖๒ ให้ใช้แผนปีงบประมาณ ๒๕๖๓

#### เกณฑ์การประเมิน

คะแนน ๑	คะแนน ๒	คะแนน ๓	คะแนน ๔	คะแนน ๕
มีการดำเนินการ	มีการดำเนินการ	มีการดำเนินการ	มีการดำเนินการ	มีการดำเนินการ
๑ ข้อ	๒ ข้อ	๓-๔ ข้อ	๕-๖ ข้อ	๗ ข้อ

**ตัวบ่งชี้ที่ ๕.๒**                      **ระบบกำกับ การประกันคุณภาพหลักสูตร**  
**ชนิดของตัวบ่งชี้**                      **กระบวนการ**  
**อธิบายตัวบ่งชี้**

บทบาทหน้าที่ของคณะในการกำกับ การประกันคุณภาพการศึกษาระดับหลักสูตร มีการดำเนินการตั้งแต่ การควบคุมคุณภาพ การติดตามตรวจสอบคุณภาพ และการพัฒนาคุณภาพ การพัฒนาตัวบ่งชี้และเกณฑ์การ ประเมินจะมุ่งไปที่ระบบการประกันคุณภาพการศึกษามากกว่าการประเมินคุณภาพ เพื่อให้สามารถส่งเสริม สนับสนุน กำกับ ติดตาม การดำเนินงานให้เป็นไปตามที่กำหนด สะท้อนการจัดการศึกษาอย่างมีคุณภาพ

**เกณฑ์มาตรฐาน**

๑. มีระบบและกลไกในการกำกับการดำเนินการประกันคุณภาพหลักสูตรให้เป็นไปตามองค์ประกอบ การประกันคุณภาพหลักสูตร
๒. มีคณะกรรมการกำกับ ติดตามการดำเนินงานให้เป็นไปตามระบบที่กำหนดในข้อ ๑ และรายงานผลการ ติดตามให้กรรมการประจำคณะเพื่อพิจารณาทุกภาคการศึกษา
๓. มีการจัดสรรทรัพยากรเพื่อสนับสนุนการดำเนินงานของหลักสูตรให้เกิดผลตามองค์ประกอบ การประกันคุณภาพหลักสูตร
๔. มีการประเมินคุณภาพหลักสูตรตามกำหนดเวลาทุกหลักสูตร และรายงานผลการประเมินให้กรรมการ ประจำคณะเพื่อพิจารณา
๕. นำผลการประเมินและข้อเสนอแนะจากกรรมการประจำคณะมาปรับปรุงหลักสูตรให้มีคุณภาพดีขึ้น อย่างต่อเนื่อง
๖. มีผลการประเมินคุณภาพทุกหลักสูตรผ่านองค์ประกอบที่ ๑ การกำกับมาตรฐาน

**เกณฑ์การประเมิน**

คะแนน ๑	คะแนน ๒	คะแนน ๓	คะแนน ๔	คะแนน ๕
มีการดำเนินการ ๑ ข้อ	มีการดำเนินการ ๒ ข้อ	มีการดำเนินการ ๓-๔ ข้อ	มีการดำเนินการ ๕ ข้อ	มีการดำเนินการ ๖ ข้อ

## บทที่ ๕

### ระบบการประกันคุณภาพการศึกษาภายใน ระดับสถาบัน

ระดับสถาบัน ประกอบด้วย ผลการดำเนินงานระดับหลักสูตร ระดับคณะ และเพิ่มเติมตัวบ่งชี้ที่ดำเนินการ ในระดับสถาบัน ประกอบด้วย ๕ องค์ประกอบ จำนวนรวม ๑๓ ตัวบ่งชี้ ดังนี้

องค์ประกอบในการประกันคุณภาพสถาบัน	ตัวบ่งชี้	เกณฑ์พิจารณา
๑. การผลิตบัณฑิต	๑.๑ ผลการบริหารจัดการหลักสูตรโดยรวม	ค่าเฉลี่ยของระดับคุณภาพของทุกหลักสูตรที่สถาบันรับผิดชอบ
	๑.๒ อาจารย์ประจำสถาบันที่มีคุณวุฒิปริญญาเอก	ร้อยละของอาจารย์ประจำสถาบันที่มีคุณวุฒิปริญญาเอก
	๑.๓ อาจารย์ประจำสถาบันที่ดำรงตำแหน่งทางวิชาการ	ร้อยละของอาจารย์ประจำสถาบันที่ดำรงตำแหน่งทางวิชาการ
	๑.๔ การบริการนักศึกษาระดับปริญญาตรี	เกณฑ์มาตรฐาน ๖ ข้อ
	๑.๕ กิจกรรมนักศึกษาระดับปริญญาตรี	เกณฑ์มาตรฐาน ๖ ข้อ
๒. การวิจัย	๒.๑ ระบบและกลไกการบริหารและพัฒนางานวิจัยหรืองานสร้างสรรค์	เกณฑ์มาตรฐาน ๖ ข้อ
	๒.๒ เงินสนับสนุนงานวิจัยและงานสร้างสรรค์	คะแนนเฉลี่ยของคะแนนประเมินระดับคณะและหน่วยงานวิจัย
	๒.๓ ผลงานทางวิชาการของอาจารย์ประจำและนักวิจัย	คะแนนเฉลี่ยของคะแนนประเมินระดับคณะและหน่วยงานวิจัย
๓. การบริการวิชาการ	๓.๑ การบริการวิชาการแก่สังคม	เกณฑ์มาตรฐาน ๖ ข้อ
๔. การทำนุบำรุงศิลปและวัฒนธรรม	๔.๑ ระบบและกลไกการทำนุบำรุงศิลปและวัฒนธรรม	เกณฑ์มาตรฐาน ๗ ข้อ
	๕. การบริหารจัดการ	๕.๑ การบริหารของวิทยาลัยเพื่อการกำกับติดตามผลลัพธ์ตามพันธกิจ กลุ่มสถาบัน และเอกลักษณ์ของวิทยาลัย
๕.๒ ผลการบริหารงานของคณะ		คะแนนเฉลี่ยของผลการประเมินระดับคณะทุกคณะ
๕.๓ ระบบกำกับประกันคุณภาพหลักสูตรและวิทยาลัย		เกณฑ์มาตรฐาน ๖ ข้อ

## องค์ประกอบที่ ๑ การผลิตบัณฑิต

พันธกิจที่สำคัญที่สุดของสถาบันอุดมศึกษา คือ การผลิตบัณฑิต หรือการจัดกิจกรรมการเรียนการสอนให้ผู้เรียนมีความรู้ในวิชาการและวิชาชีพ มีคุณลักษณะตามหลักสูตรที่กำหนด การเรียนการสอนในยุคปัจจุบันใช้หลักการของการจัดกระบวนการเรียนรู้ที่เน้นผู้เรียนเป็นสำคัญ ดังนั้น พันธกิจดังกล่าวจึงเกี่ยวข้องกับการบริหารจัดการหลักสูตรและการเรียนการสอน เริ่มตั้งแต่การกำหนดปัจจัยนำเข้าที่ได้มาตรฐานตามที่กำหนด ประกอบด้วย การมีอาจารย์ที่มีปริมาณและคุณภาพตามมาตรฐานหลักสูตร มีกระบวนการบริหารจัดการการเรียนการสอนที่อาศัยหลักการร่วมมือรวมพลังของทุกฝ่ายที่เกี่ยวข้อง ทั้งภายในและภายนอกสถาบัน

ตัวบ่งชี้ จำนวน ๕ ตัวบ่งชี้ คือ

- ตัวบ่งชี้ที่ ๑.๑ ผลการบริหารจัดการหลักสูตรโดยรวม
- ตัวบ่งชี้ที่ ๑.๒ อาจารย์ประจำสถาบันที่มีคุณวุฒิปริญญาเอก
- ตัวบ่งชี้ที่ ๑.๓ อาจารย์ประจำสถาบันที่ดำรงตำแหน่งทางวิชาการ
- ตัวบ่งชี้ที่ ๑.๔ การบริการนักศึกษาระดับปริญญาตรี
- ตัวบ่งชี้ที่ ๑.๕ กิจกรรมนักศึกษาระดับปริญญาตรี

ตัวบ่งชี้ที่ ๑.๑ ผลการบริหารจัดการหลักสูตรโดยรวม

ชนิดของตัวบ่งชี้ ผลลัพธ์

คำอธิบายตัวบ่งชี้

ผลการดำเนินการของแต่ละหลักสูตรในสถาบัน ซึ่งสามารถสะท้อนคุณภาพของบัณฑิตในหลักสูตรที่สถาบัน  
รับผิดชอบ

เกณฑ์การประเมิน

ค่าเฉลี่ยของคะแนนประเมินทุกหลักสูตรที่สถาบันรับผิดชอบ

สูตรการคำนวณ

คะแนนที่ได้ =

$$\frac{\text{ผลรวมของค่าคะแนนประเมินของทุกหลักสูตร}}{\text{จำนวนหลักสูตรทั้งหมดที่สถาบันรับผิดชอบ}}$$

หมายเหตุ :

๑. หลักสูตรที่ได้รับการรับรองโดยระบบอื่นๆ ตามที่คณะกรรมการประกันคุณภาพภายในระดับอุดมศึกษา  
เห็นชอบ ไม่ต้องนำคะแนนการประเมินของหลักสูตรนั้นมาคำนวณในตัวบ่งชี้นี้ แต่ต้องรายงานผลการรับรองตาม  
ระบบนั้นๆ ในตัวบ่งชี้นี้ให้ครบถ้วน

๒. ทุกหลักสูตรที่มีการจัดการเรียนการสอน (แม้ว่าจะเป็นหลักสูตรที่ขอปิดดำเนินการแล้วแต่ยังมีนักศึกษา  
คงค้างอยู่)ให้นำมาคำนวณด้วยทั้งตัวตั้งและตัวหาร โดยใช้เฉพาะตัวบ่งชี้ที่เกี่ยวข้องเท่านั้น

ตัวบ่งชี้ที่ ๑.๒ อาจารย์ประจำสถาบันที่มีคุณวุฒิปริญญาเอก  
 ชนิดของตัวบ่งชี้ ปัจจัยนำเข้า  
 คำอธิบายตัวบ่งชี้

การศึกษาระดับอุดมศึกษาถือเป็นการศึกษาระดับสูงสุดที่ต้องการบุคลากรที่มีความรู้ความสามารถและความคล่องตัวทางวิชาการ เพื่อปฏิบัติพันธกิจสำคัญของสถาบันในการผลิตบัณฑิต ศึกษาวิจัยเพื่อการติดตามความก้าวหน้าทางวิชาการและการพัฒนาองค์ความรู้ ดังนั้น สถาบันจึงควรมีอาจารย์ที่มีระดับคุณวุฒิทางการศึกษาที่ตรงหรือสัมพันธ์กับหลักสูตรที่เปิดสอนในสัดส่วนที่เหมาะสมกับพันธกิจหรือจุดเน้นของหลักสูตร

### เกณฑ์การประเมิน

โดยการแปลงค่าร้อยละของอาจารย์ประจำสถาบันที่มีคุณวุฒิปริญญาเอก เป็นคะแนนระหว่าง ๐ – ๕

#### ๑. เกณฑ์เฉพาะสถาบันกลุ่ม ข และ ค๒

ค่าร้อยละของอาจารย์ประจำสถาบันที่มีคุณวุฒิปริญญาเอก  
 ที่กำหนดให้เป็น คะแนนเต็ม ๕ = ร้อยละ ๔๐ ขึ้นไป

#### ๒. เกณฑ์เฉพาะสถาบันกลุ่ม ค๑ และ ง

ค่าร้อยละของอาจารย์ประจำสถาบันที่มีคุณวุฒิปริญญาเอก  
 ที่กำหนดให้เป็น คะแนนเต็ม ๕ = ร้อยละ ๘๐ ขึ้นไป

### สูตรการคำนวณ

๑. คำนวณค่าร้อยละของอาจารย์ประจำสถาบันที่มีคุณวุฒิปริญญาเอกตามสูตร

$$\frac{\text{จำนวนอาจารย์ประจำสถาบันที่มีคุณวุฒิปริญญาเอก}}{\text{จำนวนอาจารย์ประจำสถาบันทั้งหมด}} \times 100$$

๒. แปลงค่าร้อยละที่คำนวณได้ในข้อ ๑ เทียบกับคะแนนเต็ม ๕

$$\text{คะแนนที่ได้} = \frac{\text{ร้อยละของอาจารย์ประจำสถาบันที่มีคุณวุฒิปริญญาเอก}}{\text{ร้อยละของอาจารย์ประจำสถาบันที่มีคุณวุฒิปริญญาเอกที่กำหนดให้เป็นคะแนนเต็ม ๕}} \times ๕$$

### หมายเหตุ :

๑. คุณวุฒิปริญญาเอกพิจารณาจากระดับคุณวุฒิที่ได้รับหรือเทียบเท่าตามหลักเกณฑ์การพิจารณาคุณวุฒิของกระทรวงศึกษาธิการ กรณีที่มีการปรับวุฒิการศึกษาให้มีหลักฐานการสำเร็จการศึกษาภายในรอบปีการศึกษานั้น ทั้งนี้ อาจใช้คุณวุฒิอื่นเทียบเท่าคุณวุฒิปริญญาเอกได้สำหรับกรณีที่บางสาขาวิชาชีพมีคุณวุฒิอื่นที่เหมาะสมกว่า ทั้งนี้ ต้องได้รับความเห็นชอบจากคณะกรรมการการอุดมศึกษา

๒. การนับจำนวนอาจารย์ประจำ ให้นับตามปีการศึกษา และนับทั้งที่ปฏิบัติงานจริงและลาศึกษาต่อ ในกรณีที่มิอาจารย์บรรจุใหม่ให้คำนวณตามเกณฑ์อาจารย์ประจำ ที่ระบุในคำชี้แจงเกี่ยวกับการนับจำนวนอาจารย์ประจำและนักวิจัย



ตัวบ่งชี้ที่ ๑.๓ อาจารย์ประจำสถาบันที่ดำรงตำแหน่งทางวิชาการ  
 ชนิดของตัวบ่งชี้ ปัจจัยนำเข้า  
 คำอธิบายตัวบ่งชี้

สถาบันอุดมศึกษาถือเป็นขุมปัญญาของประเทศ และมีความรับผิดชอบที่จะต้องส่งเสริมให้อาจารย์ในสถาบันทำการศึกษาวิจัยเพื่อแสวงหา และพัฒนาองค์ความรู้ในศาสตร์สาขาวิชาต่างๆ อย่างต่อเนื่อง เพื่อนำไปใช้ในการเรียนการสอน รวมทั้งการแก้ไขปัญหาและพัฒนาประเทศ การดำรงตำแหน่งทางวิชาการเป็นสิ่งสะท้อนการปฏิบัติงานดังกล่าวของอาจารย์ตามพันธกิจ

#### เกณฑ์เทียบเคียงสำหรับสถาบันสังกัดสถาบันพระบรมราชชนก

สถาบันพระบรมราชชนกขอใช้เกณฑ์เทียบเคียง คือ

ตำแหน่งระดับชำนาญการพิเศษ เทียบเคียงได้กับ ผู้ช่วยศาสตราจารย์  
 ตำแหน่งระดับเชี่ยวชาญ เทียบเคียงได้กับ รองศาสตราจารย์

#### เกณฑ์การประเมิน

โดยการแปลงค่าร้อยละของอาจารย์ประจำสถาบันที่ดำรงตำแหน่งทางวิชาการเป็นคะแนนระหว่าง ๐ – ๕

##### ๑. เกณฑ์เฉพาะสถาบันกลุ่ม ข และ ค๒

ค่าร้อยละของอาจารย์ประจำสถาบันที่ดำรงตำแหน่งผู้ช่วยศาสตราจารย์ รองศาสตราจารย์ และศาสตราจารย์รวมกัน ที่กำหนดให้เป็นคะแนนเต็ม ๕ = ร้อยละ ๖๐ ขึ้นไป

##### ๒. เกณฑ์เฉพาะสถาบันกลุ่ม ค๑ และ ง

ค่าร้อยละของอาจารย์ประจำสถาบันที่ดำรงตำแหน่งผู้ช่วยศาสตราจารย์ รองศาสตราจารย์ และศาสตราจารย์รวมกัน ที่กำหนดให้เป็นคะแนนเต็ม ๕ = ร้อยละ ๘๐ ขึ้นไป

#### สูตรการคำนวณ

##### ๑. คำนวณค่าร้อยละของอาจารย์ประจำสถาบันที่ดำรงตำแหน่งทางวิชาการตามสูตร

$$\frac{\text{จำนวนอาจารย์ประจำสถาบันที่ดำรงตำแหน่งทางวิชาการ}}{\text{จำนวนอาจารย์ประจำสถาบันทั้งหมด}} \times 100$$

##### ๒. แปลงค่าร้อยละที่คำนวณได้ในข้อ ๑ เทียบกับคะแนนเต็ม ๕

คะแนนที่ได้ =

$$\frac{\text{ร้อยละของอาจารย์ประจำสถาบันที่ดำรงตำแหน่งทางวิชาการ}}{\text{ร้อยละของอาจารย์ประจำสถาบันที่ดำรงตำแหน่งทางวิชาการที่กำหนดให้เป็นคะแนนเต็ม ๕}} \times ๕$$

**ตัวบ่งชี้ที่ ๑.๔**                      **การบริการนักศึกษาระดับปริญญาตรี**  
**ชนิดของตัวบ่งชี้**                      **กระบวนการ**  
**คำอธิบายตัวบ่งชี้**

สถาบันอุดมศึกษาควรจัดบริการด้านต่างๆ ให้นักศึกษาอย่างครบถ้วนตั้งแต่การให้คำปรึกษา ทั้งด้านวิชาการ และการใช้ชีวิต จัดบริการข้อมูลหน่วยงานที่ให้บริการ เช่น ศูนย์ยืมการศึกษา แหล่งทุนการศึกษาต่อการบริการจัดการ งาน แหล่งข้อมูลการฝึกประสบการณ์วิชาชีพ การเตรียมความพร้อมเพื่อการทำงานเมื่อสำเร็จ การศึกษา ข้อมูลข่าวสาร ความเคลื่อนไหวในและนอกสถาบันที่จำเป็นแก่นักศึกษา และศิษย์เก่า

**เกณฑ์มาตรฐาน**

๑. จัดบริการให้คำปรึกษา แนะนำด้านการใช้ชีวิต และการเข้าสู่อาชีพแก่นักศึกษาในวิทยาลัย
๒. มีการให้ข้อมูลของหน่วยงานที่ให้บริการกิจกรรมพิเศษนอกหลักสูตร แหล่งงานทั้งเต็มเวลาและนอกเวลาแก่นักศึกษา
๓. จัดกิจกรรมเตรียมความพร้อมเพื่อการทำงานเมื่อสำเร็จการศึกษาแก่นักศึกษา
๔. ประเมินคุณภาพของการจัดกิจกรรมและการจัดบริการในข้อ ๑-๓ ทุกข้อไม่ต่ำกว่า ๓.๕๑ จากคะแนนเต็ม ๕
๕. นำผลการประเมินจากข้อ ๔ มาปรับปรุงพัฒนาการให้บริการและการให้ข้อมูล เพื่อส่งผลให้ผลการประเมินสูงขึ้น หรือเป็นไปตามความคาดหวังของนักศึกษา
๖. ให้ข้อมูลและความรู้ที่เป็นประโยชน์แก่ศิษย์เก่า

**เกณฑ์การประเมิน**

คะแนน ๑	คะแนน ๒	คะแนน ๓	คะแนน ๔	คะแนน ๕
มีการดำเนินการ ๑ ข้อ	มีการดำเนินการ ๒ ข้อ	มีการดำเนินการ ๓-๔ ข้อ	มีการดำเนินการ ๕ ข้อ	มีการดำเนินการ ๖ ข้อ

**ตัวบ่งชี้ที่ ๑.๕**                      **กิจกรรมนักศึกษาในระดับปริญญาตรี**  
**ชนิดของตัวบ่งชี้**                      **กระบวนการ**  
**คำอธิบายตัวบ่งชี้**

สถาบันอุดมศึกษาต้องส่งเสริมให้มีการจัดกิจกรรมนักศึกษาต่างๆ อย่างเหมาะสมและครบถ้วน กิจกรรมนักศึกษา หมายถึง กิจกรรมเสริมหลักสูตรที่ดำเนินการทั้งโดยสถาบันและโดยองค์กรนักศึกษา เป็นกิจกรรมที่ผู้เข้าร่วมจะมีโอกาสได้รับการพัฒนาสติปัญญา สังคม อารมณ์ ร่างกาย และคุณธรรมจริยธรรม สอดคล้องกับคุณลักษณะของบัณฑิตที่พึงประสงค์

**เกณฑ์มาตรฐาน**

๑. จัดทำแผนการจัดกิจกรรมพัฒนานักศึกษาในภาพรวมของวิทยาลัย โดยให้นักศึกษามีส่วนร่วมในการจัดทำแผนและการจัดกิจกรรม

๒. ในแผนการจัดกิจกรรมพัฒนานักศึกษา ให้ดำเนินกิจกรรมในประเภทต่อไปนี้ให้ครบถ้วน

- กิจกรรมส่งเสริมคุณลักษณะบัณฑิตที่พึงประสงค์ที่กำหนดโดยวิทยาลัย
- กิจกรรมกีฬา หรือการส่งเสริมสุขภาพ
- กิจกรรมบำเพ็ญประโยชน์ หรือรักษาสิ่งแวดล้อม
- กิจกรรมเสริมสร้างคุณธรรมและจริยธรรม
- กิจกรรมส่งเสริมศิลปะและวัฒนธรรม

๓. จัดกิจกรรมให้ความรู้และทักษะการประกันคุณภาพการศึกษาแก่นักศึกษา

๔. ทุกกิจกรรมที่ดำเนินการ มีการประเมินผลความสำเร็จตามวัตถุประสงค์ของกิจกรรมและนำผลการประเมินมาปรับปรุงการดำเนินงานครั้งต่อไป

๕. ประเมินความสำเร็จตามวัตถุประสงค์ของแผนการจัดกิจกรรมพัฒนานักศึกษา

๖. นำผลการประเมินไปปรับปรุงแผนหรือปรับปรุงการจัดกิจกรรมเพื่อพัฒนานักศึกษา

**เกณฑ์การประเมิน**

คะแนน ๑	คะแนน ๒	คะแนน ๓	คะแนน ๔	คะแนน ๕
มีการดำเนินการ ๑ ข้อ	มีการดำเนินการ ๒ ข้อ	มีการดำเนินการ ๓-๔ ข้อ	มีการดำเนินการ ๕ ข้อ	มีการดำเนินการ ๖ ข้อ

## องค์ประกอบที่ ๒ การวิจัย

สถาบันอุดมศึกษาแต่ละแห่งอาจมีจุดเน้นในเรื่องการวิจัยที่แตกต่างกัน ขึ้นกับสภาพแวดล้อมและความพร้อมของแต่ละแห่ง อย่างไรก็ตาม ทุกสถาบันอุดมศึกษาจำเป็นต้องมีพันธกิจนี้เป็นส่วนหนึ่งของพันธกิจสถาบัน ดังนั้น จึงต้องมีระบบและกลไกควบคุมให้สามารถดำเนินการในพันธกิจด้านนี้อย่างมีประสิทธิภาพและคุณภาพ ตามจุดเน้นเฉพาะของแต่ละสถาบัน เพื่อให้ได้ผลงานวิจัยและงานสร้างสรรค์ที่เกิดประโยชน์ การวิจัยจะประสบความสำเร็จและเกิดประโยชน์จำเป็นต้องมีส่วนประกอบที่สำคัญ ๓ ประการคือ ๑) สถาบันต้องมีแผนการวิจัย มีระบบและกลไก ตลอดจนมีการสนับสนุนทรัพยากรให้สามารถดำเนินการได้ตามแผน ๒) คณาจารย์มีส่วนร่วมในการวิจัยอย่างเข้มแข็ง โดยบูรณาการงานวิจัยกับการจัดการเรียนการสอน และพันธกิจด้านอื่นๆ ของสถาบัน และ ๓) ผลงานวิจัยมีคุณภาพ มีประโยชน์ สนองยุทธศาสตร์ของชาติและมีการเผยแพร่อย่างกว้างขวาง

ตัวบ่งชี้ จำนวน ๓ ตัวบ่งชี้ คือ

ตัวบ่งชี้ที่ ๒.๑ ระบบและกลไกการบริหารและพัฒนางานวิจัยหรืองานสร้างสรรค์

ตัวบ่งชี้ที่ ๒.๒ เงินสนับสนุนงานวิจัยและงานสร้างสรรค์

ตัวบ่งชี้ที่ ๒.๓ ผลงานทางวิชาการของอาจารย์ประจำและนักวิจัย

**ตัวบ่งชี้ที่ ๒.๑ ระบบและกลไกการบริหารและพัฒนางานวิจัยหรืองานสร้างสรรค์**  
**ชนิดของตัวบ่งชี้** กระบวนการ  
**คำอธิบายตัวบ่งชี้**

สถาบันอุดมศึกษาต้องมีการบริหารจัดการงานวิจัยและงานสร้างสรรค์ที่มีคุณภาพโดยมีแนวทางการดำเนินงานที่เป็นระบบและมีกลไกส่งเสริมสนับสนุนครบถ้วนเพื่อให้สามารถดำเนินการได้ตามแผนที่กำหนดไว้ ทั้งการสนับสนุนด้านการจัดหาแหล่งทุนวิจัยและการจัดสรรทุนวิจัยจากงบประมาณของสถาบันให้กับบุคลากร ส่งเสริมพัฒนาสมรรถนะแก่อาจารย์และนักวิจัย การสนับสนุนทรัพยากรที่จำเป็นซึ่งรวมถึงทรัพยากรบุคคล ทรัพยากรการเงิน เครื่องมืออุปกรณ์ที่เกี่ยวข้องต่างๆ ตลอดจนจัดระบบสร้างขวัญและกำลังใจแก่นักวิจัยอย่างเหมาะสม ตลอดจนมีระบบและกลไกเพื่อช่วยในการคุ้มครองสิทธิของงานวิจัย หรืองานสร้างสรรค์ที่นำไปใช้ ประโยชน์

**เกณฑ์มาตรฐาน**

๑. มีระบบสารสนเทศเพื่อการบริหารงานวิจัยที่สามารถนำไปใช้ประโยชน์ในการบริหารงานวิจัย และนวัตกรรม
๒. สนับสนุนพันธกิจด้านการวิจัย หรือนวัตกรรม อย่างน้อยในประเด็นต่อไปนี้
  - ห้องปฏิบัติการ หรือหน่วยวิจัยและนวัตกรรม หรือศูนย์เครื่องมือเทคโนโลยีสมัยใหม่ หรือศูนย์ให้คำปรึกษาและสนับสนุนการวิจัย
  - ห้องสมุดหรือแหล่งค้นคว้าข้อมูลสนับสนุนการวิจัยหรือนวัตกรรม
  - สิ่งอำนวยความสะดวกหรือการรักษาความปลอดภัยในการวิจัย หรือนวัตกรรม เช่น ระบบเทคโนโลยีสารสนเทศ ระบบรักษาความปลอดภัยในห้องปฏิบัติการวิจัย
  - กิจกรรมวิชาการที่ส่งเสริมงานวิจัยหรือนวัตกรรม เช่น การจัดประชุมวิชาการ การจัดแสดงงานสร้างสรรค์ การจัดให้มีศาสตราจารย์อาคันตุกะหรือศาสตราจารย์รับเชิญ (Visiting professor)
๓. จัดสรรงบประมาณของวิทยาลัย เพื่อเป็นทุนวิจัยหรือนวัตกรรม
๔. จัดสรรงบประมาณเพื่อสนับสนุนการเผยแพร่ผลงานวิจัยหรือนวัตกรรม ในการประชุมวิชาการหรือการตีพิมพ์ในวารสารระดับชาติหรือนานาชาติ และมีการเผยแพร่ผลงานวิจัย หรือนวัตกรรม ในการประชุมวิชาการหรือการตีพิมพ์ในวารสารระดับชาติหรือนานาชาติ
๕. มีการพัฒนาสมรรถนะอาจารย์และนักวิจัย มีการสร้างขวัญและกำลังใจ ตลอดจนยกย่องอาจารย์และนักวิจัยที่มีผลงานวิจัยและนวัตกรรมดีเด่น
๖. มีระบบและกลไกเพื่อช่วยในการคุ้มครองสิทธิของงานวิจัยหรือนวัตกรรมที่นำไปใช้ประโยชน์และดำเนินการตามระบบที่กำหนด

**เกณฑ์การประเมิน**

คะแนน ๑	คะแนน ๒	คะแนน ๓	คะแนน ๔	คะแนน ๕
มีการดำเนินการ ๑ ข้อ	มีการดำเนินการ ๒ ข้อ	มีการดำเนินการ ๓-๔ ข้อ	มีการดำเนินการ ๕ ข้อ	มีการดำเนินการ ๖ ข้อ

**ตัวบ่งชี้ที่ ๒.๒**                    **เงินสนับสนุนงานวิจัยและงานสร้างสรรค์**  
**ชนิดของตัวบ่งชี้**                **ปัจจัยนำเข้า**  
**คำอธิบายตัวบ่งชี้**

ปัจจัยสำคัญที่ส่งเสริมสนับสนุนให้เกิดการผลิตงานวิจัยหรืองานสร้างสรรค์ในสถาบันอุดมศึกษา คือ เงินสนับสนุนงานวิจัยหรืองานสร้างสรรค์ ดังนั้น สถาบันอุดมศึกษาจึงต้องจัดสรรเงินจากภายในสถาบัน และที่ได้รับจากภายนอกสถาบันเพื่อสนับสนุนการทำวิจัยหรืองานสร้างสรรค์อย่างมีประสิทธิภาพตาม สภาพแวดล้อมและจุดเน้นของสถาบัน

นอกจากนั้นเงินทุนวิจัยหรืองานสร้างสรรค์ที่สถาบันได้รับจากแหล่งทุนภายนอกยังเป็นตัวบ่งชี้ที่สำคัญ ที่แสดงถึงศักยภาพด้านการวิจัยของสถาบัน โดยเฉพาะสถาบันที่อยู่ในกลุ่มที่เน้นการวิจัย

#### **เกณฑ์การประเมิน**

คะแนนที่ได้ในระดับสถาบัน เป็นค่าเฉลี่ยของคะแนนผลการประเมิน (เงินสนับสนุนงานวิจัยหรืองานสร้างสรรค์จากภายในและภายนอกสถาบัน) ของทุกคณะและหน่วยงานวิจัยในสถาบัน

#### **สูตรการคำนวณ**

$$\text{คะแนนที่ได้} = \frac{\text{ผลรวมของผลการประเมินเงินสนับสนุนงานวิจัยของทุกคณะและหน่วยงานวิจัย}}{\text{จำนวนคณะและหน่วยงานวิจัยทั้งหมดของสถาบัน}} \times ๕$$

ตัวบ่งชี้ที่ ๒.๓ ผลงานทางวิชาการของอาจารย์ประจำและนักวิจัย  
ชนิดของตัวบ่งชี้ ผลลัพธ์  
คำอธิบายตัวบ่งชี้

ผลงานทางวิชาการเป็นข้อมูลที่สำคัญในการแสดงให้เห็นว่าอาจารย์ประจำและนักวิจัยได้สร้างสรรค์ขึ้น เพื่อแสดงให้เห็นถึงความก้าวหน้าทางวิชาการ และการพัฒนาองค์ความรู้อย่างต่อเนื่อง เป็นผลงานที่มีคุณค่าสมควร ส่งเสริมให้มีการเผยแพร่และนำไปใช้ประโยชน์ทั้งเชิงวิชาการ และการแข่งขันของประเทศผลงานทางวิชาการอยู่ใน รูปของบทความวิจัยหรือบทความวิชาการที่ตีพิมพ์ในรายงานสืบเนื่องจากการประชุมวิชาการ ระดับชาติหรือระดับ นานาชาติตีพิมพ์ในวารสารวิชาการที่ปรากฏในฐานข้อมูล TCI หรือScopus หรือตามประกาศ ก.พ.อ. หรือระเบียบ คณะกรรมการการอุดมศึกษาว่าด้วยหลักเกณฑ์การพิจารณาวารสารทางวิชาการสำหรับการเผยแพร่ผลงานทาง วิชาการ พ.ศ. ๒๕๕๖ ผลงานได้รับการจดอนุสิทธิบัตรหรือสิทธิบัตร หรือเป็นผลงานทางวิชาการรับใช้สังคมที่ผ่าน การประเมินตำแหน่งทางวิชาการแล้ว ผลงานที่ทำร่วมกับอุตสาหกรรมที่ผ่านการประเมินตำแหน่งทางวิชาการแล้ว ตำราหรือหนังสือที่ใช้ในการขอผลงานทางวิชาการ และผ่านการพิจารณาตามเกณฑ์การขอตำแหน่งทางวิชาการแล้ว โดยมีวิธีการคิดดังนี้

#### เกณฑ์การประเมิน

คะแนนที่ได้ในระดับสถาบันเป็นค่าเฉลี่ยของคะแนนผลการประเมินผลงานทางวิชาการของอาจารย์ประจำ และนักวิจัยของทุกคณะและหน่วยงานวิจัยในสถาบัน

#### สูตรการคำนวณ

$$\text{คะแนนที่ได้} = \frac{\text{ผลรวมของคะแนนผลการประเมินผลงานทางวิชาการของทุกคณะและหน่วยงานวิจัย}}{\text{จำนวนคณะและหน่วยงานวิจัยทั้งหมดในสถาบัน}} \times 100$$

- หมายเหตุ
๑. การนับจำนวนผลงานทางวิชาการให้นับตามปีปฏิทิน
  ๒. การนับจำนวนอาจารย์ประจำและนักวิจัยประจำให้นับตามปีการศึกษา และให้นับทุกคนทั้งที่ ปฏิบัติงานจริงและลาศึกษาต่อ

### องค์ประกอบที่ ๓ การบริการวิชาการ

การบริการทางวิชาการแก่สังคมเป็นหนึ่งในภารกิจหลักของสถาบันอุดมศึกษา สถาบันพึงให้บริการทางวิชาการแก่ชุมชน สังคม และประเทศชาติ ในรูปแบบต่างๆ ตามความถนัดและในด้านที่สถาบันมีความเชี่ยวชาญ การให้บริการทางวิชาการอาจให้เปล่าโดยไม่คิดค่าใช้จ่ายหรืออาจคิดค่าใช้จ่ายตามความเหมาะสม โดยให้บริการทั้งหน่วยงานภาครัฐและเอกชน หน่วยงานอิสระ หน่วยงานสาธารณะ ชุมชน และสังคมโดยกว้าง รูปแบบการให้บริการทางวิชาการมีความหลากหลาย เช่น การอนุญาตให้ใช้ประโยชน์ทรัพยากรของสถาบัน เป็นแหล่งอ้างอิงทางวิชาการ ให้คำปรึกษา ให้การอบรม จัดประชุมหรือสัมมนาวิชาการ ทำงานวิจัยเพื่อตอบคำถามต่างๆ หรือเพื่อชี้แนะสังคม การให้บริการทางวิชาการ นอกจากเป็นการทำประโยชน์ให้สังคมแล้ว สถาบันยังได้รับประโยชน์ในด้านต่างๆ คือ เพิ่มพูนความรู้และประสบการณ์ของอาจารย์อันจะนำมาสู่การพัฒนาหลักสูตร มีการบูรณาการเพื่อใช้ประโยชน์ทางด้านการจัดการเรียนการสอนและการวิจัย พัฒนาตำแหน่งทางวิชาการของอาจารย์ สร้างเครือข่ายกับหน่วยงานต่างๆ ซึ่งเป็นแหล่งงานของนักศึกษาและเป็นการสร้างรายได้ของสถาบันจากการให้บริการทางวิชาการด้วย

ตัวบ่งชี้ จำนวน ๑ ตัวบ่งชี้ คือ

ตัวบ่งชี้ที่ ๓.๑ การบริการวิชาการแก่สังคม



ตัวบ่งชี้ที่ ๓.๑

การบริการวิชาการแก่สังคม

ชนิดของตัวบ่งชี้

กระบวนการ

คำอธิบายตัวบ่งชี้

การบริการวิชาการเป็นภารกิจหลักอีกอย่างหนึ่งของสถาบันอุดมศึกษา สถาบันควรคำนึงถึงกระบวนการในการให้บริการวิชาการแก่สังคม โดยการศึกษาความต้องการของกลุ่มเป้าหมาย นำมาจัดทำแผนบริการวิชาการ ทั้งการบริการวิชาการที่ทำให้เกิดรายได้และการบริการวิชาการที่สถาบันจัดทำเพื่อสร้างประโยชน์แก่ชุมชนหรือสังคม โดยมีการประเมินความสำเร็จของการบริการวิชาการ และนำมาจัดทำเป็นแผนการใช้ประโยชน์จนเกิดผลลัพธ์ที่สร้างความพึงพอใจต่อชุมชนและสังคมอย่างต่อเนื่องและยั่งยืน

#### เกณฑ์มาตรฐาน

๑. กำหนดชุมชนหรือองค์การเป้าหมายของการให้บริการทางวิชาการแก่สังคมโดยมีความร่วมมือ ระหว่างคณะหรือหน่วยงานเทียบเท่า

๒. จัดทำแผนบริการวิชาการโดยมีส่วนร่วมจากชุมชนหรือองค์การเป้าหมายที่กำหนดในข้อ ๑

๓. ชุมชนหรือองค์การเป้าหมายได้รับการพัฒนาและมีความเข้มแข็งที่มีหลักฐานที่ปรากฏชัดเจน

๔. ชุมชนหรือองค์การเป้าหมายดำเนินการพัฒนาตนเองอย่างต่อเนื่อง

๕. วิทยาลัยสามารถสร้างเครือข่ายความร่วมมือกับหน่วยงานภายนอกในการพัฒนาชุมชนหรือองค์การเป้าหมาย

๖. ทุกคณะมีส่วนร่วมในการดำเนินการตามแผนบริการทางวิชาการแก่สังคมของสถาบันตาม ข้อ ๒ โดยมีจำนวนอาจารย์เข้าร่วมไม่น้อยกว่าร้อยละ ๕ ของอาจารย์ทั้งหมดของสถาบัน ทั้งนี้ต้องมีอาจารย์มาจากทุกคณะ

#### เกณฑ์การประเมิน

คะแนน ๑	คะแนน ๒	คะแนน ๓	คะแนน ๔	คะแนน ๕
มีการดำเนินการ ๑ ข้อ	มีการดำเนินการ ๒ ข้อ	มีการดำเนินการ ๓ - ๔ ข้อ	มีการดำเนินการ ๕ ข้อ	มีการดำเนินการ ๖ ข้อ

#### องค์ประกอบที่ ๔ การทำนุบำรุงศิลปะและวัฒนธรรม

การทำนุบำรุงศิลปะและวัฒนธรรมถือเป็นพันธกิจสำคัญประการหนึ่งของสถาบันอุดมศึกษาดังนั้น สถาบันอุดมศึกษาจึงต้องมีระบบและกลไกการดำเนินงานด้านนี้ให้เป็นอย่างมีประสิทธิภาพและคุณภาพ โดยอาจมีจุดเน้นเฉพาะที่แตกต่างกันตามปรัชญา และธรรมชาติของแต่ละสถาบัน และมีการบูรณาการเข้ากับพันธกิจอื่นๆ โดยเฉพาะการผลิตบัณฑิต รวมทั้งมีการจัดกิจกรรมที่ฟื้นฟู อนุรักษ์ สืบสาน พัฒนาเผยแพร่ศิลปะและวัฒนธรรม ส่งเสริมภูมิปัญญาท้องถิ่นให้เป็นรากฐานการพัฒนาองค์ความรู้ที่ดีขึ้น

ตัวบ่งชี้ จำนวน ๑ ตัวบ่งชี้ คือ

ตัวบ่งชี้ที่ ๔.๑ ระบบและกลไกการทำนุบำรุงศิลปะและวัฒนธรรม

**ตัวบ่งชี้ที่ ๔.๑ ระบบและกลไกการทำงานบำรุงศิลปะและวัฒนธรรม**  
**ชนิดของตัวบ่งชี้** กระบวนการ  
**คำอธิบายตัวบ่งชี้**

สถาบันอุดมศึกษาต้องมีนโยบาย แผนงาน โครงสร้าง และการบริหารจัดการการทำงานบำรุงศิลปะและวัฒนธรรม ทั้งการอนุรักษ์ ฟื้นฟู สืบสาน เผยแพร่วัฒนธรรมไทย ภูมิปัญญาท้องถิ่นตามจุดเน้นของสถาบันอย่างมีประสิทธิภาพและประสิทธิผล

**เกณฑ์มาตรฐาน**

๑. กำหนดผู้รับผิดชอบในการทำงานบำรุงศิลปะและวัฒนธรรม
๒. จัดทำแผนด้านทำงานบำรุงศิลปะและวัฒนธรรม และกำหนดตัวบ่งชี้วัดความสำเร็จตามวัตถุประสงค์ของแผน รวมทั้งจัดสรรงบประมาณเพื่อให้สามารถดำเนินการได้ตามแผน
๓. กำกับติดตามให้มีการดำเนินงานตามแผนด้านทำงานบำรุงศิลปะและวัฒนธรรม
๔. ประเมินความสำเร็จตามตัวบ่งชี้ที่วัดความสำเร็จตามวัตถุประสงค์ของแผนด้านทำงานบำรุงศิลปะและวัฒนธรรม
๕. นำผลการประเมินไปปรับปรุงแผนหรือกิจกรรมด้านทำงานบำรุงศิลปะและวัฒนธรรม
๖. เผยแพร่กิจกรรมหรือการบริการด้านทำงานบำรุงศิลปะและวัฒนธรรมต่อสาธารณชน
๗. กำหนดหรือสร้างมาตรฐานด้านศิลปะและวัฒนธรรมซึ่งเป็นที่ยอมรับในระดับชาติ

**เกณฑ์การประเมิน**

คะแนน ๑	คะแนน ๒	คะแนน ๓	คะแนน ๔	คะแนน ๕
มีการดำเนินการ ๑ ข้อ	มีการดำเนินการ ๒ ข้อ	มีการดำเนินการ ๓ - ๔ ข้อ	มีการดำเนินการ ๕ ข้อ	มีการดำเนินการ ๖ - ๗ ข้อ

## องค์ประกอบที่ ๕ การบริหารจัดการ

สถาบันอุดมศึกษาต้องให้ความสำคัญกับการบริหารจัดการ โดยมีสภามหาวิทยาลัย/คณะกรรมการบริหารวิทยาลัยทำหน้าที่ในการกำกับดูแลการทำงานของสถาบันให้มีประสิทธิภาพ สถาบันอุดมศึกษาจะต้องบริหารจัดการด้านต่างๆ ให้มีคุณภาพ เช่น ทรัพยากรบุคคล ระบบฐานข้อมูล การบริหารความเสี่ยง การบริหารการเปลี่ยนแปลง การบริหารทรัพยากรทั้งหมด ฯลฯ เพื่อสัมฤทธิ์ผลตามเป้าหมายที่กำหนดไว้ โดยใช้หลักธรรมาภิบาล (Good Governance)

ตัวบ่งชี้ จำนวน ๓ ตัวบ่งชี้ คือ

ตัวบ่งชี้ที่ ๕.๑ การบริหารของวิทยาลัยเพื่อการกำกับติดตามผลลัพธ์ตามพันธกิจ กลุ่มสถาบัน  
และเอกลักษณ์ของสถาบัน

ตัวบ่งชี้ที่ ๕.๒ ผลการบริหารงานของคณะ

ตัวบ่งชี้ที่ ๕.๓ ระบบกำกับการประกันคุณภาพหลักสูตรและคณะ

**ตัวบ่งชี้ที่ ๕.๑**                      **การบริหารของวิทยาลัยเพื่อการกำกับติดตามผลลัพธ์ตามพันธกิจ กลุ่มสถาบัน และเอกลักษณ์ของสถาบัน**

**ชนิดของตัวบ่งชี้**                      กระบวนการ

**คำอธิบายตัวบ่งชี้**

สถาบันอุดมศึกษามีพันธกิจหลัก คือ การเรียนการสอน การวิจัย การบริการทางวิชาการแก่สังคม และการทำนุบำรุงศิลปวัฒนธรรม ในการดำเนินพันธกิจหลัก สถาบันอุดมศึกษาจำเป็นต้องมีการจัดทำแผน เพื่อกำหนดทิศทางการพัฒนาและการดำเนินงานของสถาบันให้สอดคล้องกับเป้าหมายและกลุ่มสถาบัน ตลอดจนมีการบริหารทั้งด้านบุคลากร การเงิน ความเสี่ยงและการประกันคุณภาพการศึกษา เพื่อสนับสนุนการดำเนินงานตามพันธกิจหลักให้บรรลุตามเป้าหมายที่กำหนดไว้

**เกณฑ์มาตรฐาน**

๑. พัฒนาแผนกลยุทธ์จากผลการวิเคราะห์ SWOT กับวิสัยทัศน์ของวิทยาลัยและพัฒนาไปสู่แผนกลยุทธ์ทางการเงินและแผนปฏิบัติการประจำปีตามกรอบเวลา เพื่อให้บรรลุผลตามตัวบ่งชี้และเป้าหมายของแผนกลยุทธ์

๒. การกำกับติดตามส่งเสริมสนับสนุนให้ทุกหลักสูตรดำเนินการวิเคราะห์ข้อมูลทางการเงินที่ ประกอบไปด้วย ต้นทุนต่อหน่วยในแต่ละหลักสูตร สัดส่วนค่าใช้จ่ายเพื่อพัฒนานักศึกษา อาจารย์ บุคลากร การจัดการเรียนการสอน อย่างต่อเนื่อง เพื่อวิเคราะห์ความคุ้มค่าของการบริหารหลักสูตร ประสิทธิภาพ ประสิทธิผลในการผลิตบัณฑิต และโอกาสในการแข่งขัน

๓. ดำเนินงานตามแผนบริหารความเสี่ยง ที่เป็นผลจากการวิเคราะห์และระบุปัจจัยเสี่ยงที่เกิดจากปัจจัยภายนอก หรือปัจจัยที่ไม่สามารถควบคุมได้ที่ส่งผลต่อการดำเนินงานตามพันธกิจของวิทยาลัยและให้ระดับความเสี่ยงลดลงจากเดิม

๔. บริหารงานด้วยหลักธรรมาภิบาลอย่างครบถ้วนทั้ง ๑๐ ประการ ที่อธิบายการดำเนินงานอย่างชัดเจน

๕. การกำกับติดตามส่งเสริมสนับสนุนให้ทุกหน่วยงานในสถาบันมีการดำเนินการจัดการความรู้ตามระบบ

๖. การกำกับติดตามผลการดำเนินงานตามแผนการบริหารและแผนพัฒนาบุคลากรสายวิชาการและสายสนับสนุน

๗. การกำกับติดตามส่งเสริมสนับสนุนให้ทุกหน่วยงานในวิทยาลัยมีการดำเนินงานด้านการประกันคุณภาพภายในตามระบบและกลไกที่วิทยาลัยกำหนด ประกอบด้วย การควบคุมคุณภาพ การตรวจสอบคุณภาพ และการประเมินคุณภาพ

**เกณฑ์การประเมิน**

คะแนน ๑	คะแนน ๒	คะแนน ๓	คะแนน ๔	คะแนน ๕
มีการดำเนินการ ๑ ข้อ	มีการดำเนินการ ๒ ข้อ	มีการดำเนินการ ๓ - ๔ ข้อ	มีการดำเนินการ ๕ - ๖ ข้อ	มีการดำเนินการ ๗ ข้อ

**หมายเหตุ**

๑) แผนกลยุทธ์ แผนปฏิบัติการประจำปี แผนกลยุทธ์ทางการเงิน ต้องวางแผนตามปีงบประมาณ

๒) ในการประเมินตามตัวบ่งชี้นี้ ให้ใช้ปีงบประมาณ โดยคิดจากปีการศึกษาบวกหนึ่ง เช่น ปีการศึกษา ๒๕๖๔ ให้ใช้แผนปีงบประมาณ ๒๕๖๕

ตัวบ่งชี้ที่ ๕.๒ ผลการบริหารงานของคณะ

ชนิดของตัวบ่งชี้ ผลลัพธ์

คำอธิบายตัวบ่งชี้

ผลการดำเนินงานของคณะจะสามารถสะท้อนได้ว่าในแต่ละสถาบันได้มีการกำกับ ติดตาม และสนับสนุน การจัดการเรียนการสอนในแต่ละหลักสูตรของแต่ละคณะให้เป็นไปเกณฑ์มาตรฐานหลักสูตร เกณฑ์มาตรฐานที่ เกี่ยวข้องและกรอบมาตรฐานคุณวุฒิระดับอุดมศึกษาแห่งชาติ รวมทั้งมีผลการดำเนินงานในแต่ละพันธกิจ การ บริหารจัดการอยู่ในระดับใด

เกณฑ์การประเมิน

คะแนนเฉลี่ยของผลการประเมินระดับคณะของทุกคณะ

คะแนนที่ได้ =

$\frac{\text{คะแนนเฉลี่ยของผลการประเมินระดับคณะของทุกคณะ}}{\text{จำนวนคณะทั้งหมดในสถาบัน}}$
---

**ตัวบ่งชี้ที่ ๕.๓ ระบบกำกับกำกับการประกันคุณภาพหลักสูตรและคณะ  
ชนิดของตัวบ่งชี้ กระบวนการ  
คำอธิบายตัวบ่งชี้**

สถาบันมีหน้าที่กำกับการดำเนินการประกันคุณภาพการศึกษาระดับหลักสูตรและคณะ โดยมีการดำเนินการตั้งแต่การควบคุมคุณภาพ การติดตามตรวจสอบคุณภาพ และการพัฒนาคุณภาพ การพัฒนาตัวบ่งชี้และเกณฑ์การประเมินจะมุ่งไปที่ระบบการประกันคุณภาพการศึกษามากกว่าการประเมินคุณภาพ เพื่อให้สามารถส่งเสริม สนับสนุน กำกับติดตามการดำเนินงานให้เป็นไปตามที่กำหนด สะท้อนการจัดการศึกษาอย่างมีคุณภาพ

**เกณฑ์มาตรฐาน**

๑. มีระบบและกลไกในการกำกับติดตามการดำเนินการประกันคุณภาพหลักสูตรและวิทยาลัย ให้เป็นไปตามองค์ประกอบประกันคุณภาพหลักสูตรและคณะ

๒. มีคณะกรรมการกำกับติดตามการดำเนินงานให้เป็นไปตามระบบที่กำหนดในข้อ ๑ และรายงานผลการติดตามให้คณะกรรมการบริหารวิทยาลัยเพื่อพิจารณา

๓. มีการจัดสรรทรัพยากรเพื่อสนับสนุนการดำเนินงานของหลักสูตรและวิทยาลัย ให้เกิดผลตามองค์ประกอบประกันคุณภาพหลักสูตรและคณะ

๔. นำผลการประเมินคุณภาพทุกหลักสูตรและทุกคณะที่ผ่านการพิจารณาของกรรมการระดับสถาบันเสนอสภาสถาบันเพื่อพิจารณา

๕. นำผลการประเมินและข้อเสนอแนะจากสภาสถาบันมาปรับปรุงหลักสูตรและการดำเนินงานของคณะให้มีคุณภาพดีขึ้นอย่างต่อเนื่อง

๖. มีผลการประเมินคุณภาพทุกหลักสูตรผ่านองค์ประกอบที่ ๑ การกำกับมาตรฐาน

**เกณฑ์การประเมิน**

คะแนน ๑	คะแนน ๒	คะแนน ๓	คะแนน ๔	คะแนน ๕
มีการดำเนินการ ๑ ข้อ	มีการดำเนินการ ๒ ข้อ	มีการดำเนินการ ๓-๔ ข้อ	มีการดำเนินการ ๕ ข้อ	มีการดำเนินการ ๖ ข้อ

## บทที่ ๖

### แนวทางการวิเคราะห์และสรุปผลการประกันคุณภาพการศึกษาภายใน

สถาบันการศึกษาทุกสถาบันต้องวางระบบการประกันคุณภาพการศึกษาภายในของตนเอง ให้เหมาะสมกับบริบทและวิสัยทัศน์ของสถาบัน โดยต้องพิจารณาเกณฑ์มาตรฐานอุดมศึกษาที่เกี่ยวข้องในระดับชาติด้วยเพื่อให้เป็นไปตามเกณฑ์ขั้นต่ำที่ประเทศกำหนดและมุ่งสู่เป้าหมาย จุดเน้น จุดเด่น หรือเอกลักษณ์ของสถาบัน การวางระบบการประกันคุณภาพจะต้องประกอบด้วย การควบคุม การตรวจสอบ และการประเมินผลเพื่อนำข้อมูลไปปรับปรุงพัฒนาคุณภาพอย่างต่อเนื่องและยั่งยืน ดังนั้นระบบประกันคุณภาพการศึกษาภายในดังกล่าวอย่างน้อยต้องครอบคลุมระดับหลักสูตร ระดับคณะ และระดับสถาบัน โดยสถาบันต้องควบคุมให้มีการดำเนินงานตามระบบคุณภาพที่กำหนด และมีการตรวจสอบระบบคุณภาพเป็นระยะๆ โดยที่มีกลไกการดำเนินงานอย่างชัดเจน เช่น มีผู้รับผิดชอบ/ผู้บริหาร/ผู้เกี่ยวข้อง/ผู้มีส่วนได้ส่วนเสีย มีส่วนร่วม เมื่อครบหนึ่งปีการศึกษาก็ต้องมีการประเมินผลการดำเนินงานตามระบบประกันคุณภาพดังกล่าว เพื่อนำไปปรับปรุงพัฒนาในปีถัดไป โดยสำนักงานคณะกรรมการการอุดมศึกษาจะดำเนินการติดตามตรวจสอบความก้าวหน้าของการปฏิบัติตามแผนการพัฒนาคุณภาพการศึกษาอย่าง น้อยหนึ่งครั้งในทุกสามปี และแจ้งผลให้สถานศึกษาทราบรวมทั้งเปิดเผยผลการติดตามตรวจสอบคุณภาพการศึกษาต่อสาธารณชน ระบบการประกันคุณภาพการศึกษาภายในระดับหลักสูตรที่คณะกรรมการประกันคุณภาพภายใน ระดับอุดมศึกษาจัดทำขึ้นเป็นไปในทิศทางเดียวกับการประเมิน เพื่อการเผยแพร่หลักสูตรที่มีคุณภาพและมาตรฐานตามที่ประกาศไว้ในกรอบมาตรฐานคุณวุฒิระดับอุดมศึกษาแห่งชาติ พ.ศ.๒๕๕๒ ทั้งนี้ ได้กำหนดให้รายงานการประเมินคุณภาพการศึกษาภายในระดับหลักสูตร (IQA ระดับหลักสูตร) และรายงานผลการดำเนินการของหลักสูตร (มคอ.๗) เป็นรายงานฉบับเดียวกัน เพื่อลดความซ้ำซ้อนของการจัดทำรายงานของสถานศึกษาระดับอุดมศึกษาและสามารถรายงานผ่านระบบอิเล็กทรอนิกส์

ระบบการประกันคุณภาพการศึกษาภายในระดับคณะ และระดับสถาบันที่คณะกรรมการการประกันคุณภาพภายในระดับอุดมศึกษาจัดทำขึ้นสอดคล้องกับการประกันคุณภาพการศึกษาภายใน ระดับหลักสูตรและเชื่อมโยงกับการประกันคุณภาพภายนอกของสำนักงานรับรองมาตรฐานและประเมินคุณภาพการศึกษา (องค์การมหาชน) และสำนักงานคณะกรรมการพัฒนาระบบราชการ (กพร.)



## การสรุปผลการประกันคุณภาพการศึกษาภายใน แต่ละระดับมีรายละเอียดดังนี้

### ๑. ระดับสถาบัน

การประเมินระดับสถาบันจะสะท้อนผลการดำเนินงานของผู้บริหารสถาบันใน ๔ พันธกิจ รวมทั้ง ระบบการบริหารจัดการของสถาบันด้วย โดยแสดงเป็นค่าเฉลี่ยในแต่ละพันธกิจ นอกจากนี้มีการวิเคราะห์ แยกเป็นปัจจัยนำเข้า กระบวนการและผลลัพธ์ด้วย เพื่อให้ผู้บริหารสถาบันได้นำไปใช้เป็นข้อมูลในการปรับปรุงพัฒนาตามตารางต่อไปนี้

#### ตารางวิเคราะห์ผลการประเมินระดับสถาบัน

องค์ประกอบ คุณภาพ	คะแนนการประเมินเฉลี่ย					ผลการประเมิน
	ตัวบ่งชี้	I	P	O	คะแนนเฉลี่ย	
						๐.๐๐ - ๑.๕๐ การดำเนินงานต้องปรับปรุงเร่งด่วน ๑.๕๑ - ๒.๕๐ การดำเนินการต้องปรับปรุง ๒.๕๑ - ๓.๕๐ การดำเนินงานระดับพอใช้ ๓.๕๑ - ๔.๕๐ การดำเนินงานระดับดี ๔.๕๑ - ๕.๐๐ การดำเนินงานระดับดีมาก
๑	๕	๑.๒ ๑.๓	๑.๔ ๑.๕	๑.๑		
๒	๓	๒.๒	๒.๑	๒.๓		
๓	๑	-	๓.๑	-		
๔	๑	-	๔.๑	-		
๕	๒	-	๕.๑ ๕.๓	๕.๒		
รวม	๑๓	๓	๗	-		
ผลการประเมิน						

\* ตัวบ่งชี้ที่ ๑.๑ เป็นค่าคะแนนเฉลี่ยของผลการประเมินระดับหลักสูตรของทุกหลักสูตร

\* ตัวบ่งชี้ที่ ๕.๒ เป็นค่าคะแนนเฉลี่ยของผลการประเมินระดับคณะทุกคณะ

สถาบันควรวิเคราะห์ในเชิงคุณภาพเกี่ยวกับจุดเด่น และจุดที่ควรพัฒนาในแต่ละองค์ประกอบด้วย ตามตัวอย่างดังต่อไปนี้

#### ตัวอย่างรายงานผลการวิเคราะห์จุดเด่นและจุดที่ควรพัฒนา องค์ประกอบที่ ๑ -องค์ประกอบที่ ๕

<b>จุดเด่น</b>
๑.
๒.
<b>จุดที่ควรพัฒนา</b>
๑.
๒.

## ๒. ระดับคณะ

การประเมินระดับคณะจะสะท้อนผลการดำเนินงานของผู้บริหารคณะใน ๔ พันธกิจ รวมทั้งระบบการบริหารจัดการของคณะด้วย โดยแสดงเป็นค่าเฉลี่ยในแต่ละพันธกิจ นอกจากนี้ยังมีการวิเคราะห์แยกเป็น ปัจจัยนำเข้า กระบวนการและผลลัพธ์ด้วย เพื่อให้ผู้บริหารคณะได้นำไปใช้เป็นข้อมูลในการปรับปรุงพัฒนาดังตารางต่อไปนี้

### ตารางวิเคราะห์ผลการประเมินระดับคณะ

องค์ประกอบ คุณภาพ	คะแนนการประเมินเฉลี่ย					ผลการประเมิน
	ตัวบ่งชี้	I	P	O	คะแนนเฉลี่ย	
						๐.๐๐ - ๑.๕๐ การดำเนินงานต้องปรับปรุงเร่งด่วน ๑.๕๑ - ๒.๕๐ การดำเนินการต้องปรับปรุง ๒.๕๑ - ๓.๕๐ การดำเนินงานระดับพอใช้ ๓.๕๑ - ๔.๕๐ การดำเนินงานระดับดี ๔.๕๑ - ๕.๐๐ การดำเนินงานระดับดีมาก
๑	๕	๑.๒ ๑.๓	๑.๔ ๑.๕	๑.๑		
๒	๓	๒.๒	๒.๑	๒.๓		
๓	๑	-	๓.๑	-		
๔	๑	-	๔.๑	-		
๕	๒	-	๕.๑ ๕.๓	๕.๒		
รวม	๑๓	๓	๗	-		
ผลการประเมิน						

\*ตัวบ่งชี้ที่ ๑.๑ เป็นค่าคะแนนเฉลี่ยของผลการประเมินระดับหลักสูตรทุกหลักสูตร

คณะควรวิเคราะห์ในเชิงคุณภาพเกี่ยวกับจุดเด่น และจุดที่ควรพัฒนาในแต่ละองค์ประกอบด้วย ตามตัวอย่างดังต่อไปนี้

ตัวอย่างรายงานผลการวิเคราะห์จุดเด่นและจุดที่ควรพัฒนา องค์ประกอบที่ ๑ -องค์ประกอบที่ ๕

จุดเด่น
๑.
๒.
จุดที่ควรพัฒนา
๑.
๒.

### ๓. ระดับหลักสูตร

มีองค์ประกอบในการประกันคุณภาพการศึกษาภายใน ๖ องค์ประกอบ ได้แก่

องค์ประกอบที่ ๑ การกำกับมาตรฐาน

องค์ประกอบที่ ๒ บัณฑิต

องค์ประกอบที่ ๓ นักศึกษา

องค์ประกอบที่ ๔ อาจารย์

องค์ประกอบที่ ๕ หลักสูตร การเรียนการสอน การประเมินผู้เรียน

องค์ประกอบที่ ๖ สิ่งสนับสนุนการเรียนรู้

องค์ประกอบที่ต้องดำเนินการให้เป็นไปตามเกณฑ์มาตรฐานหลักสูตร กรอบมาตรฐานคุณวุฒิระดับอุดมศึกษาแห่งชาติ และเกณฑ์ต่าง ๆ ที่เกี่ยวข้อง มี ๑ ตัวบ่งชี้ จำนวนเกณฑ์ขึ้นอยู่กับระดับปริญญา หากผลการดำเนินงานไม่เป็นไปตามเกณฑ์ใดเกณฑ์หนึ่ง ถือว่าหลักสูตรนั้น “ไม่ได้มาตรฐาน” และมีค่า คะแนนเป็น “ศูนย์” หากหลักสูตรนั้นมีผลการดำเนินงานผ่านทุกเกณฑ์ถือว่าเป็นไปตามมาตรฐานที่กำหนด และจะมีการประเมินคะแนนคุณภาพของหลักสูตร ในองค์ประกอบที่ ๒ - ๖ ดังแสดงตามภาพต่อไปนี้

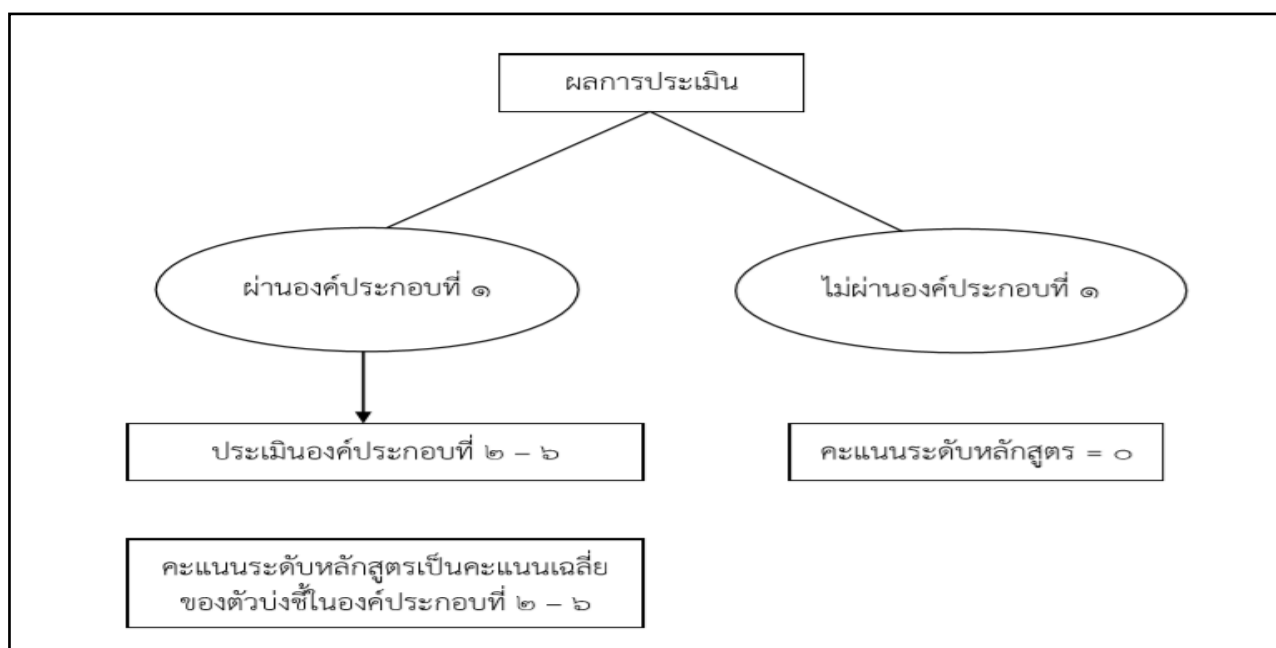

คะแนนรวมเฉลี่ย =

$$\frac{\text{คะแนนรวมของตัวบ่งชี้ ๑๓ ตัวบ่งชี้}}{๑๓}$$

ซึ่งการแปลผลจะเป็นการอธิบายว่า

คะแนนระดับหลักสูตร = ๐

หมายถึง

หลักสูตรไม่ได้มาตรฐาน

คะแนนระดับหลักสูตร = ๐.๐๑ - ๕.๐๐

หมายถึง

หลักสูตรเป็นไปตามมาตรฐาน และมีระดับคุณภาพตามคะแนนที่ได้ ดังนี้

คะแนน	ระดับคุณภาพ
๐.๐๑ - ๒.๐๐	น้อย
๒.๐๑ - ๓.๐๐	ปานกลาง
๓.๐๑ - ๔.๐๐	ดี
๔.๐๑ - ๕.๐๐	ดีมาก

แม้ว่าหลักสูตรไม่ผ่านองค์ประกอบที่ ๑ (การกำกับมาตรฐาน) ผู้รับผิดชอบหลักสูตร/คณะ/สถาบัน ต้องประเมินตัวบ่งชี้ขององค์ประกอบที่ ๒ ถึงองค์ประกอบที่ ๖ ด้วย เพื่อให้ทราบระดับการพัฒนาของหลักสูตรตนเอง โดยการวิเคราะห์ในรายละเอียดของปัจจัยนำเข้า กระบวนการ ผลลัพธ์ และรายองค์ประกอบ โดยไม่ต้องรายงานระดับคะแนนเฉลี่ย เพื่อเป็นการวิเคราะห์ในเชิงคุณภาพ ในองค์ประกอบที่ ๒ ถึง องค์ประกอบที่ ๖ เกี่ยวกับจุดเด่น และจุดที่ควรพัฒนาเพื่อยกระดับคุณภาพของหลักสูตรต่อไป แสดงดังตารางต่อไปนี้

#### ตารางการวิเคราะห์คุณภาพการศึกษาภายในระดับหลักสูตร

องค์ประกอบที่	คะแนนผ่าน	จำนวนตัวบ่งชี้	I	P	O	คะแนนเฉลี่ย	๐.๐๐ - ๑.๕๐ การดำเนินงานต้องปรับปรุงเร่งด่วน ๑.๕๑ - ๒.๕๐ การดำเนินการต้องปรับปรุง ๒.๕๑ - ๓.๕๐ การดำเนินงานระดับพอใช้ ๓.๕๑ - ๔.๕๐ การดำเนินงานระดับดี ๔.๕๑ - ๕.๐๐ การดำเนินงานระดับดีมาก
๑	คะแนนเฉลี่ย ของทุก ตัวบ่งชี้ใน องค์ประกอบที่ ๒-๖	๒	-	-	๒.๑ ๒.๒		
๒		๓	๓.๑ ๓.๒ ๓.๓	-	-		
๓		๓	๔.๑ ๔.๒ ๔.๓	-	-		
๔		๔	๕.๑ ๕.๒ ๕.๓ ๕.๔	-	-		
๕		๑	-	๖.๑	-		
รวม		๑๓	๗	๔	๒		
ผลการประเมิน							

หมายเหตุ : ในประเด็นตัวบ่งชี้ที่ ๓.๓ และ ๔.๓ เป็นผลลัพธ์ของกระบวนการย่อย

ตัวอย่างรายงานผลการวิเคราะห์จุดเด่นและจุดที่ควรพัฒนา องค์ประกอบที่ ๒ -องค์ประกอบที่ ๖

จุดเด่น
๑.
๒.
จุดที่ควรพัฒนา
๑.
๒.

## บทที่ ๗

### การดำเนินงานตามระบบและกลไกการประกันคุณภาพการศึกษา ของวิทยาลัยพยาบาลบรมราชชนนี พุทธชินราช

การดำเนินงานประกันคุณภาพการศึกษาจะประสบความสำเร็จและสามารถพัฒนางานของสถาบันให้เกิดผลลัพธ์ที่มีคุณภาพได้อย่างต่อเนื่องนั้น จะต้องมีการบริหารจัดการคุณภาพที่ดีและมีกลไกภายใต้เงื่อนไขของการมีส่วนร่วมของบุคลากรภายในวิทยาลัย ตลอดจนความชัดเจนในการปฏิบัติ วิทยาลัยจึงได้กำหนดระเบียบปฏิบัติในการดำเนินงานตามระบบและกลไกการประกันคุณภาพการศึกษา และการนำตัวบ่งชี้คุณภาพสู่การปฏิบัติ ดังนี้

	<p>ระบบและกลไกการประกันคุณภาพการศึกษา วิทยาลัยพยาบาลบรมราชชนนี พุทธชินราช</p>	<p>รหัสเอกสาร PM-OA ๐๑ แก้ไขครั้งที่ ๖ วันที่มีผลบังคับใช้ วันที่ ๒๔ พฤษภาคม ๒๕๖๔</p>
<p>หน่วยงานรับผิดชอบ : ฝ่ายอำนวยการ</p>		

### ๑. วัตถุประสงค์

เพื่อใช้เป็นแนวทางในการดำเนินการประกันคุณภาพการศึกษาของวิทยาลัยพยาบาลฯ ให้มีผลลัพธ์เป็นไปตามเกณฑ์มาตรฐานที่กำหนด สะท้อนการจัดการศึกษาอย่างมีคุณภาพ

### ๒. ขอบเขต

ระบบการประกันคุณภาพการศึกษา วิทยาลัยพยาบาลบรมราชชนนี พุทธชินราช ประกอบด้วยขั้นตอนการวางแผนการประกันคุณภาพระดับหลักสูตรและระดับวิทยาลัย ในด้านการควบคุมคุณภาพ การติดตามตรวจสอบคุณภาพ การพัฒนาคุณภาพ และการประเมินคุณภาพ ดำเนินงานตามแผน ประเมินผลการดำเนินงานประกันคุณภาพระดับหลักสูตรและระดับวิทยาลัย และนำผลการประเมินไปปรับปรุง

### ๓. คำนิยาม

**การประกันคุณภาพการศึกษา** หมายถึง การทำกิจกรรมหรือการปฏิบัติการหลักอย่างเป็นระบบตามแบบแผนที่กำหนดไว้ โดยมีการควบคุมคุณภาพ (Quality Control) การตรวจสอบคุณภาพ (Quality Auditing) และการประเมินคุณภาพ (Quality Assessment) จนทำให้เกิดความมั่นใจในคุณภาพ และมาตรฐานของดัชนีชี้วัดระบบและกระบวนการผลิต ผลผลิตและผลลัพธ์ของการจัดการศึกษา

**การควบคุมคุณภาพ** หมายถึง การมีระบบและกลไกในแต่ละองค์ประกอบ เพื่อกำกับการดำเนินงานของวิทยาลัยพยาบาลฯ ให้ได้ผลตามตัวบ่งชี้ที่กำหนดการตรวจสอบคุณภาพ หมายถึง กระบวนการในการศึกษาวิเคราะห์ว่าวิทยาลัยพยาบาลฯ มีระบบและกลไกควบคุมคุณภาพ และได้ปฏิบัติ ตลอดจนมีผลการปฏิบัติตามระบบและกลไกดังกล่าว รวมทั้งติดตามตรวจสอบความก้าวหน้าของการปฏิบัติตามแผนพัฒนาคุณภาพการศึกษา

**การพัฒนาคุณภาพ** หมายถึง กระบวนการเปลี่ยนแปลงหรือปรับปรุงพัฒนาการจัดการศึกษาเพื่อให้ได้ผลลัพธ์ตามมาตรฐานที่กำหนดไว้

**การประเมินคุณภาพ** หมายถึง กระบวนการวิเคราะห์และเปรียบเทียบผลการดำเนินงานของวิทยาลัยตามตัวบ่งชี้คุณภาพกับเกณฑ์มาตรฐานของตัวบ่งชี้แต่ละองค์ประกอบ

**การประเมินคุณภาพ** หมายถึง กระบวนการวิเคราะห์และเปรียบเทียบผลการดำเนินงานของวิทยาลัยตามตัวบ่งชี้คุณภาพกับเกณฑ์มาตรฐานของตัวบ่งชี้แต่ละองค์ประกอบ

### ๔. ตัวชี้วัดที่สำคัญของกระบวนการ:

- ๔.๑ วิทยาลัยพยาบาลฯ มีผลการประเมินคุณภาพหลักสูตรผ่านองค์ประกอบที่ ๑ การกำกับมาตรฐาน
- ๔.๒ วิทยาลัยพยาบาลฯ มีผลการประเมินคุณภาพระดับหลักสูตร มากกว่า ๓.๐๑
- ๔.๓ วิทยาลัยพยาบาลฯ มีผลการประเมินคุณภาพระดับสถาบัน (วิทยาลัย) มากกว่า ๓.๕๑

### ๕. ความรับผิดชอบ

หัวหน้างานประกันคุณภาพการศึกษา รองผู้อำนวยการกลุ่มงานอำนวยความสะดวก รองผู้อำนวยการกลุ่มงานวิชาการ รองผู้อำนวยการกลุ่มงานวิจัย บริการวิชาการ และผู้อำนวยการวิทยาลัยพยาบาล

### ๖. ผังขั้นตอนและมาตรฐานการปฏิบัติงาน

ชื่อกระบวนการ : ประกันคุณภาพการศึกษา

#### วิธีปฏิบัติ

วงจรคุณภาพ	ระบบ		กลไก	
	ขั้นตอน	รายละเอียดของวิธีปฏิบัติ	ผู้รับผิดชอบ	เอกสารที่เกี่ยวข้อง
P		<p>๑.๑ รับนโยบายเกณฑ์มาตรฐานและตัวบ่งชี้การประกันคุณภาพของคณะพยาบาลศาสตร์และสถาบันพระบรมราชชนก</p> <p>๑.๒ วิเคราะห์ผลการประเมินคุณภาพระดับหลักสูตรและระดับวิทยาลัย ในปีที่ผ่านมา</p> <p>๑.๓ ศึกษาองค์ประกอบคุณภาพมาตรฐาน ตัวบ่งชี้และเกณฑ์การตัดสินตามคู่มือการประกันคุณภาพการศึกษาภายในระดับอุดมศึกษา พ.ศ. ๒๕๕๗ ของสำนักงานคณะกรรมการการอุดมศึกษา สกอ. และเกณฑ์การรับรองสถาบันการศึกษาของสภาการพยาบาล พ.ศ.๒๕๖๓</p> <p>๑.๔ วางแผนการประกันคุณภาพการศึกษาครอบคลุมด้านการควบคุมคุณภาพ การติดตามตรวจสอบคุณภาพ การพัฒนาคุณภาพและการประเมินคุณภาพ</p> <p>๑.๕ รองผู้อำนวยการฝ่ายอำนวยความสะดวกนำเสนอต่อคณะกรรมการบริหารวิทยาลัยพยาบาลฯ เพื่อพิจารณา</p>	<p>-หัวหน้างานประกันคุณภาพการศึกษา</p> <p>-คณะกรรมการดำเนินงานประกันคุณภาพการศึกษา</p>	<p>๑.แผนการประกันคุณภาพการศึกษา</p>
D		<p>๒. คณะกรรมการบริหารวิทยาลัยพยาบาลฯ พิจารณาแผนการประกันคุณภาพการศึกษา หากเห็นชอบให้การอนุมัติแผนและมอบผู้เกี่ยวข้องดำเนินการต่อไป</p>	<p>-คณะกรรมการบริหารวิทยาลัยพยาบาลฯ</p>	<p>๑.รายงานการประชุมคณะกรรมการบริหารวิทยาลัยพยาบาลฯ ครั้งที่...../.....</p> <p>ลว.....</p> <p>วาระ.....</p>

วงจรร คุณภาพ	ระบบ		กลไก	
	ขั้นตอน	รายละเอียดของวิธีปฏิบัติ	ผู้รับผิดชอบ	เอกสารที่เกี่ยวข้อง
	 <p>๓.ดำเนินงานตามแผนที่กำหนด</p>	<p>๓. ดำเนินการตามแผนการประกันคุณภาพการศึกษา ดังนี้</p> <p>๓.๑ การควบคุมคุณภาพ ดำเนินการโดย</p> <p>๓.๑.๑ จัดทำคำสั่งแต่งตั้งคณะกรรมการจำนวน ๓ ชุด คือ</p> <p>ชุดที่ ๑ คณะกรรมการประกันคุณภาพการศึกษาวิทยาลัยพยาบาลบรมราชชนนี พุทธชินราช ประกอบด้วยผู้อำนวยการวิทยาลัยเป็นประธาน คณะกรรมการ ผู้ทรงคุณวุฒิด้านการประกันคุณภาพ ผู้ใช้บริการ ผู้ใช้บัณฑิต และผู้แทนนักศึกษา</p> <p>ชุดที่ ๒ คณะกรรมการดำเนินงานประกันคุณภาพการศึกษา ประกอบด้วยผู้อำนวยการเป็นประธาน คณะกรรมการ รองผู้อำนวยการ หัวหน้างาน หัวหน้าภาควิชา และชุดที่ ๓ คณะกรรมการประเมินคุณภาพการศึกษาภายใน ประกอบด้วยผู้อำนวยการวิทยาลัยเป็นประธาน คณะกรรมการ อาจารย์/ข้าราชการที่ผ่านการฝึกอบรมหลักสูตรผู้ประเมินคุณภาพ หรือหลักสูตร ประธาน คณะกรรมการประเมินคุณภาพของสำนักงานคณะกรรมการการอุดมศึกษา (สกอ.) หรือสถาบันพระบรมราชชนก (สบช.) มีการจัดประชุมอย่างน้อยปีละ ๒ ครั้ง</p> <p>๓.๑.๒ กำหนดนโยบายการประกันคุณภาพการศึกษา เสนอคณะกรรมการบริหารวิทยาลัยพยาบาลฯ และ เผยแพร่ นโยบายการประกันคุณภาพการศึกษา</p> <p>๓.๑.๓ จัดทำคู่มือการประกันคุณภาพการศึกษาของวิทยาลัยพยาบาลฯ เผยแพร่ให้ผู้เกี่ยวข้องนำไปใช้เป็น</p>	<p>-หัวหน้างานงานประกันคุณภาพการศึกษา</p> <p>รองผู้อำนวยการฝ่ายอำนวยการและผู้เกี่ยวข้อง</p>	<p>๑. คำสั่งแต่งตั้งคณะกรรมการประกันคุณภาพการศึกษาวิทยาลัยพยาบาลบรมราชชนนี พุทธชินราช</p> <p>๒. คำสั่งแต่งตั้งคณะกรรมการดำเนินงานประกันคุณภาพการศึกษา</p> <p>๓. คำสั่งแต่งตั้งคณะกรรมการประเมินคุณภาพการศึกษาภายใน</p> <p>๔. นโยบายการประกันคุณภาพการศึกษา</p> <p>๕. คู่มือการประกันคุณภาพการศึกษาของวิทยาลัยพยาบาลฯ</p> <p>๖. คำสั่งวิทยาลัยพยาบาลฯ มอบหมายผู้รับผิดชอบตัวบ่งชี้คุณภาระดับบุคคล ระดับงาน และระดับฝ่าย</p> <p>๗. โครงการและสรุปโครงการสร้างความรู้ความเข้าใจเกี่ยวกับการประกันคุณภาพแก่บุคลากร</p>



วงจรร คุณภาพ	ระบบ		กลไก	
	ขั้นตอน	รายละเอียดของวิธีปฏิบัติ	ผู้รับผิดชอบ	เอกสารที่เกี่ยวข้อง
		<p>แนวทางในการดำเนินงานประกันคุณภาพการศึกษาของวิทยาลัยพยาบาลฯ</p> <p>๓.๑.๔ มอบหมายผู้รับผิดชอบตัวบ่งชี้คุณภาพระดับบุคคล ระดับงาน และระดับฝ่าย โดยพิจารณาจากหน้าที่ความรับผิดชอบตามโครงสร้างการบริหารงานของวิทยาลัยพยาบาลฯ พร้อมทั้งกำหนดค่าเป้าหมายเพื่อวัดความสำเร็จการดำเนินรายตัวบ่งชี้</p> <p>๓.๑.๕ สร้างความรู้ความเข้าใจเกี่ยวกับการประกันคุณภาพแก่บุคลากร โดยการจัดประชุมชี้แจง องค์กรประกอบคุณภาพ ตัวบ่งชี้ เกณฑ์การประเมิน ตลอดจนการเตรียมและจัดเก็บเอกสารที่เกี่ยวข้อง</p> <p>๓.๑.๖ เสนอชื่ออาจารย์/บุคลากรของวิทยาลัย/ ผู้เกี่ยวข้องเข้าร่วมประชุมอบรม สัมมนาทั้งระดับนโยบายและระดับปฏิบัติในโครงการที่เกี่ยวข้องกับประกันคุณภาพการศึกษาที่จัดโดยหน่วยงานภายในและหรือภายนอกสถาบันพระบรมราชชนก</p> <p>๓.๑.๗ จัดเวทีแลกเปลี่ยนเรียนรู้การดำเนินงานการประกันคุณภาพแก่บุคลากรทุกระดับโดยให้บุคลากรที่ได้รับอนุมัติเข้าร่วมประชุม อบรม สัมมนา นำความรู้มาเผยแพร่กับผู้ร่วมงาน/ ผู้เกี่ยวข้องภายหลังการเข้าร่วมประชุม อบรมสัมมนา</p>		
		<p>๓.๒ การตรวจสอบคุณภาพการศึกษาดำเนินการโดย</p> <p>๓.๒.๑ จัดทำแบบรายงานผลการดำเนินงานตามตัวบ่งชี้คุณภาพ และสำเนาเอกสารและ/หรือส่ง Electronic File แก่ผู้รับผิดชอบตัวบ่งชี้/ องค์กรประกอบคุณภาพทุกคนเพื่อรายงาน</p>	<p>-หัวหน้างานงานประกันคุณภาพการศึกษา</p> <p>รองผู้อำนวยการฝ่ายอำนวยการและผู้เกี่ยวข้อง</p>	<p>๑.รายงานผลการดำเนินงานตามตัวบ่งชี้คุณภาพระดับฝ่าย</p> <p>รอบ ๖ เดือนและรอบ ๑๒ เดือน</p>

วงจร คุณภาพ	ระบบ		กลไก	
	ขั้นตอน	รายละเอียดของวิธีปฏิบัติ	ผู้รับผิดชอบ	เอกสารที่เกี่ยวข้อง
		ผลการดำเนินงานตามตัวบ่งชี้คุณภาพที่ได้รับมอบหมาย เสนอหัวหน้างาน/หัวหน้าภาควิชา รองผู้อำนวยการฝ่ายปีละ ๒ ครั้ง (เดือนธันวาคมและเดือนมิถุนายน ปีถัดไป) พร้อมทั้งแจ้งกำหนดการส่งข้อมูลกลับ เพื่อรวบรวมข้อมูลผลการดำเนินงาน เสนอต่อคณะกรรมการดำเนินงานประกันคุณภาพ/คณะกรรมการบริหารวิทยาลัยพยาบาลฯ เพื่อพิจารณา/ให้ข้อเสนอแนะในการพัฒนาต่อไป ๓.๒.๒ จัดทำรายงานการประเมินตนเองตามวงรอบปีการศึกษา (เดือนตุลาคมถึงเดือนพฤษภาคมปีถัดไป) โดยรองผู้อำนวยการทุกฝ่าย หัวหน้างานหัวหน้าภาควิชาทุกภาควิชา และผู้รับผิดชอบตัวบ่งชี้		
	↓ ๓.ดำเนินงานตามแผน (ต่อ)	๓.๓ การพัฒนาคุณภาพ ดำเนินการโดยดำเนินการตามแผนพัฒนาคุณภาพ (Improvement Plan) ตามข้อเสนอแนะที่ได้รับจากคณะกรรมการประเมินคุณภาพ	-หัวหน้างานงานประกันคุณภาพ การศึกษา รองผู้อำนวยการฝ่ายอำนวยการ	๑.รายงานผลการดำเนินงานตามแผนพัฒนาคุณภาพ (Improvement Plan)
		๓.๔ การประเมินคุณภาพ ดำเนินการโดย ๓.๔.๑ ประเมินคุณภาพการศึกษาภายในระดับฝ่าย ภายในเดือนมิถุนายน และดำเนินการตามแผนที่กำหนด ซึ่งประกอบด้วย การตรวจเยี่ยม การตรวจหลักฐาน การสัมภาษณ์ สรุปผลการประเมินและจัดทำรายงานผลการประเมินคุณภาพการศึกษาภายในระดับฝ่ายเป็นลายลักษณ์อักษร ภายใน ๒ สัปดาห์ หลัง การ ประเมิน โดยคณะกรรมการประเมินคุณภาพของวิทยาลัยพยาบาลฯ	-หัวหน้างานงานประกันคุณภาพ การศึกษา รองผู้อำนวยการฝ่ายอำนวยการ	๑. รายงานการประเมินตนเองเพื่อรับการประเมินคุณภาพการศึกษาภายในระดับหลักสูตร และระดับวิทยาลัย ๒. คำสั่งแต่งตั้งคณะกรรมการประเมินคุณภาพการศึกษาภายในระดับหลักสูตร และระดับวิทยาลัย

วงจร คุณภาพ	ระบบ		กลไก	
	ขั้นตอน	รายละเอียดของวิธีปฏิบัติ	ผู้รับผิดชอบ	เอกสารที่เกี่ยวข้อง
		<p>๓.๔.๒ การประเมินคุณภาพการศึกษาภายในระดับวิทยาลัย จัดทำรายงานการประเมินตนเองประจำปีการศึกษา ระดับหลักสูตร ระดับวิทยาลัย พร้อมทั้งจัดเก็บเอกสารหลักฐานในแฟ้มและจัดส่งงานธุรการของแต่ละฝ่ายตามตัวบ่งชี้ที่ได้รับมอบหมาย ผู้รับผิดชอบงานธุรการฝ่าย Scan หลักฐานทุกรายการในรูปแบบ Electronic file และบันทึกข้อมูลในฐานข้อมูล CHE QA Online พร้อมจัดส่ง User name และ Password และ/หรือเล่มรายงานการประเมินตนเองระดับวิทยาลัยต่อประธานคณะผู้ประเมินคุณภาพภายใน ๒-๔ สัปดาห์ก่อนกำหนดการประเมินและรับการประเมินคุณภาพการศึกษาภายในระดับวิทยาลัยตามวัน เวลา ที่กำหนด (ภายในวันที่ ๓๐ พฤศจิกายน)</p>		
C		<p>๔.๑ หัวหน้างานประกันคุณภาพการศึกษา รองผู้อำนวยการฝ่ายอำนวยการ ประเมินผลการดำเนินงานของระบบตามตัวชี้วัดความสำเร็จของระบบได้แก่</p> <p>๑) วิทยาลัยพยาบาลฯ มีผลการประเมินคุณภาพหลักสูตรผ่านองค์ประกอบที่ ๑ การกำกับมาตรฐาน</p> <p>๒) วิทยาลัยพยาบาลฯ มีผลการประเมินคุณภาพระดับหลักสูตรมากกว่า ๓.๐๑</p> <p>๓) วิทยาลัยพยาบาลฯ มีผลการประเมินคุณภาพระดับวิทยาลัย มากกว่า ๓.๕๑</p>	<p>หัวหน้างานงานประกันคุณภาพการศึกษา รองผู้อำนวยการฝ่ายอำนวยการ</p>	<p>๑.รายงานการประเมินผลการดำเนินงานการกำกับติดตามการประกันคุณภาพระดับวิทยาลัย</p> <p>๒. รายงานผลการประเมินคุณภาพการศึกษา ระดับหลักสูตรและระดับวิทยาลัย</p>
		<p>๔.๒. หัวหน้างานงานประกันคุณภาพการศึกษา รองผู้อำนวยการฝ่ายอำนวยการ และผู้เกี่ยวข้องร่วมกันประเมินกระบวนการประกันคุณภาพการศึกษา และจัดทำแนวทางการ</p>	<p>หัวหน้างานงานประกันคุณภาพการศึกษา รองผู้อำนวยการฝ่ายอำนวยการ</p>	<p>๑.รายงานผลการประเมินกระบวนการและแนวทางการพัฒนาตามผลการประเมิน</p>

วงจร คุณภาพ	ระบบ		กลไก	
	ขั้นตอน	รายละเอียดของวิธีปฏิบัติ	ผู้รับผิดชอบ	เอกสารที่เกี่ยวข้อง
		พัฒนาตามผลการประเมินกระบวนการ การประกันคุณภาพการศึกษา ๔.๓ นำผลการประเมินในข้อ ๔.๑ และ ๔.๒ รายงานต่อคณะกรรมการบริหาร วิทยาลัยพยาบาลฯ เพื่อรับข้อเสนอแนะ ในการพัฒนา	และผู้เกี่ยวข้อง	๒.รายงานผลการ ประเมินกระบวนการ ประกันคุณภาพ การศึกษาและ แนวทางพัฒนาตาม ผลการประเมิน
		๕. คณะกรรมการบริหารวิทยาลัย พยาบาลฯ พิจารณาแนวทางการพัฒนา ตามผลการประเมินตัวชี้วัดความสำเร็จ และกระบวนการประกันคุณภาพ การศึกษา และให้ข้อเสนอแนะ	-คณะกรรมการ บริหารวิทยาลัย พยาบาลฯ	๑.รายงานการประชุม คณะกรรมการบริหาร วิทยาลัยพยาบาลฯ ครั้งที่...../..... ลว.....วาระ.....
A		๖.๑ นำผลการประเมินการประกัน คุณภาพการศึกษา และข้อเสนอแนะ จากคณะกรรมการบริหารวิทยาลัย พยาบาลฯไปปรับปรุงการดำเนินงานใน ปีการศึกษาต่อไป ๖.๒ แลกเปลี่ยนเรียนรู้ ถอดบทเรียน หรือเทียบเคียงผลการดำเนินงาน กับ หน่วยงานที่คัดสรร เพื่อดำเนินงานสู่ แนวปฏิบัติที่ดี ๖.๓ เผยแพร่แนวปฏิบัติที่ดีการประกัน คุณภาพการศึกษา	-หัวหน้างานงาน ประกันคุณภาพ การศึกษา รองผู้อำนวยการ ฝ่ายอำนวยการ และผู้เกี่ยวข้อง	๑.รายงานผลการ พัฒนาตามผลการ ประเมิน ๒.รายงานสรุปผล แลกเปลี่ยนเรียนรู้ ถอดบทเรียน หรือ เทียบเคียงผลการ ดำเนินงาน กับ หน่วยงานที่คัดสรร ๓.แนวปฏิบัติที่ดีการ ประกันคุณภาพ การศึกษา ๔.รายงานการเผย แพร่แนวปฏิบัติที่ดี

### ๗. เอกสารอ้างอิงที่เกี่ยวข้อง

๗.๑ คู่มือการประกันคุณภาพการศึกษาภายในระดับอุดมศึกษา พ.ศ.๒๕๕๗ สำนักงานคณะกรรมการการ  
อุดมศึกษา

๗.๒ ประกาศกระทรวงศึกษาธิการ เรื่องเกณฑ์มาตรฐานหลักสูตรระดับปริญญาตรี พ.ศ.๒๕๕๘

๗.๓ คู่มือเกณฑ์การรับรองสถาบันการศึกษาวิชาการพยาบาลและการผดุงครรภ์ พ.ศ.๒๕๖๑

๗.๔ รายงานผลการประเมินคุณภาพการศึกษาภายใน ระดับหลักสูตร และระดับวิทยาลัย วิทยาลัย พญาบาลบรมราชชนนี พุทธชินราช ประจำปีการศึกษา ๒๕๖๐

๗.๕ คู่มือการประกันคุณภาพการศึกษาภายใน วิทยาลัยสังกัดสถาบันพระบรมราชชนก (ฉบับเดือน เมษายน ๒๕๖๑)

๗.๖ ประกาศกระทรวงศึกษาธิการ เรื่อง มาตรฐานการศึกษาของชาติ พ.ศ. ๒๕๖๑

๗.๗ ประกาศกระทรวงศึกษาธิการ เรื่อง มาตรฐานการการอุดมศึกษา พ.ศ. ๒๕๖๑ (๑๗ สิงหาคม ๒๕๖๑)

๗.๘ ประกาศคณะกรรมการการอุดมศึกษา เรื่อง แนวทางการนำมาตรฐานการอุดมศึกษาสู่การปฏิบัติ พ.ศ. ๒๕๖๑ (๑๒ พฤศจิกายน ๒๕๖๑)

## ๘.แบบฟอร์มที่เกี่ยวข้อง

แบบฟอร์มการกำกับติดตามผลการดำเนินงานประกันคุณภาพการศึกษาระดับหลักสูตร และระดับสถาบัน

## ๙. การบันทึกเอกสาร

ชื่อเอกสาร	ผู้รับผิดชอบ	สถานที่จัดเก็บ	ระยะเวลาจัดเก็บ	วิธีการจัดเก็บ
๑.รายงานการประเมินตนเองเพื่อรับการประเมินคุณภาพการศึกษาภายใน ระดับหลักสูตร และระดับวิทยาลัย	งานประกันคุณภาพการศึกษา	ห้องประกันคุณภาพการศึกษา	๕ ปี	- เล่มเอกสาร -เอกสาร อิเล็กทรอนิกส์
๒.แฟ้มหลักฐานประกอบตัวบ่งชี้ทุกองค์ประกอบ	งานประกันคุณภาพการศึกษา	ห้องประกันคุณภาพการศึกษา	๕ ปี	- แฟ้มเอกสาร -เอกสาร อิเล็กทรอนิกส์
๓.แผนพัฒนาคุณภาพ (Improvement Plan)	งานประกันคุณภาพการศึกษา	ห้องประกันคุณภาพการศึกษา	๕ ปี	- เล่มเอกสาร -เอกสาร อิเล็กทรอนิกส์
๔.นโยบายการประกันคุณภาพการศึกษา	งานประกันคุณภาพการศึกษา	ห้องประกันคุณภาพการศึกษา	๕ ปี	- เล่มเอกสาร -เอกสาร อิเล็กทรอนิกส์

ชื่อเอกสาร	ผู้รับผิดชอบ	สถานที่จัดเก็บ	ระยะเวลาจัดเก็บ	วิธีการจัดเก็บ
๕.คำสั่งแต่งตั้งคณะกรรมการ ประกันคุณภาพการศึกษาวิทยาลัยพยาบาลบรมราชชนนี พุทธชินราช	งานประกันคุณภาพการศึกษา	ห้องประกันคุณภาพการศึกษา	๕ ปี	- แฟ้มเอกสาร -เอกสาร อิเล็กทรอนิกส์
๖.คำสั่งแต่งตั้งคณะกรรมการดำเนินงานประกันคุณภาพการศึกษา	งานประกันคุณภาพการศึกษา	ห้องประกันคุณภาพการศึกษา	๕ ปี	- แฟ้มเอกสาร -เอกสาร อิเล็กทรอนิกส์
๗.คำสั่งแต่งตั้งคณะกรรมการประเมินคุณภาพการศึกษาภายใน	งานประกันคุณภาพการศึกษา	ห้องประกันคุณภาพการศึกษา	๕ ปี	- แฟ้มเอกสาร -เอกสาร อิเล็กทรอนิกส์
๘.รายงานการประชุมคณะกรรมการบริหารวิทยาลัยพยาบาลฯ	งานประกันคุณภาพการศึกษา	ห้องประกันคุณภาพการศึกษา	๑ ปี	- แฟ้มเอกสาร -เอกสาร อิเล็กทรอนิกส์
๙.รายงานผลการประเมินคุณภาพการศึกษา ระดับหลักสูตรและระดับวิทยาลัย	งานประกันคุณภาพการศึกษา	ห้องประกันคุณภาพการศึกษา	๑ ปี	- เล่มเอกสาร

#### ๑๐. ระบบการติดตาม และประเมินผล

ผลลัพธ์สำคัญของกระบวนการซึ่งแสดงผลสำเร็จของกระบวนการงาน คือ

๑๐.๑ วิทยาลัยพยาบาลฯ มีผลการประเมินคุณภาพหลักสูตรผ่านองค์ประกอบที่ ๑ การกำกับมาตรฐาน

๑๐.๒ วิทยาลัยพยาบาลฯ มีผลการประเมินคุณภาพระดับหลักสูตร มากกว่า ๓.๐๑

๑๐.๓ วิทยาลัยพยาบาลฯ มีผลการประเมินคุณภาพระดับสถาบัน (วิทยาลัย) มากกว่า ๓.๕๑

<b>ข้อกำหนดที่สำคัญ</b>	<b>ตัวชี้วัดที่สำคัญ</b>			<b>เป้าหมาย</b>
๑.คุณภาพของการกำกับ มาตรฐานระดับหลักสูตร	๑.ผลการประเมินคุณภาพหลักสูตร องค์ประกอบที่ ๑ การกำกับมาตรฐาน			ผ่าน
<b>สูตรการคำนวณ(ถ้ามี)</b>	<b>หน่วย</b>	<b>ความถี่ในการ รายงานผล</b>	<b>แบบฟอร์มจัดเก็บ</b>	<b>หน่วยงาน จัดเก็บ</b>
ไม่มี	ไม่มี	๑ ครั้ง/ปี	- แฟ้มเอกสาร	งานประกัน คุณภาพ การศึกษา
<b>ข้อกำหนดที่สำคัญ</b>	<b>ตัวชี้วัดที่สำคัญ</b>			<b>เป้าหมาย</b>
๒.คุณภาพระดับหลักสูตร	๒.ผลการประเมินคุณภาพระดับหลักสูตร			มากกว่า ๓.๐๑
<b>สูตรการคำนวณ(ถ้ามี)</b>	<b>หน่วย</b>	<b>ความถี่ในการ รายงานผล</b>	<b>แบบฟอร์มจัดเก็บ</b>	<b>หน่วยงาน จัดเก็บ</b>
ไม่มี	ไม่มี	๑ ครั้ง/ปี	- แฟ้มเอกสาร	งานประกัน คุณภาพ การศึกษา
<b>ข้อกำหนดที่สำคัญ</b>	<b>ตัวชี้วัดที่สำคัญ</b>			<b>เป้าหมาย</b>
๓.คุณภาพระดับสถาบัน	๓.ผลการประเมินคุณภาพระดับวิทยาลัย			มากกว่า ๓.๕๑
<b>สูตรการคำนวณ(ถ้ามี)</b>	<b>หน่วย</b>	<b>ความถี่ในการ รายงานผล</b>	<b>แบบฟอร์มจัดเก็บ</b>	<b>หน่วยงาน จัดเก็บ</b>
ไม่มี	ไม่มี	๑ ครั้ง/ปี	- แฟ้มเอกสาร	งานประกัน คุณภาพ การศึกษา

	<p style="text-align: center;"><b>ระบบและกลไกการกำกับติดตามการประกัน คุณภาพหลักสูตรและวิทยาลัย</b></p>	<p>รหัสเอกสาร PM-QA ๐๒แก้ไขครั้งที่ ๖ วันที่มีผลบังคับใช้ วันที่ ๒๔ พฤษภาคม ๒๕๖๔</p>
<p>หน่วยงานรับผิดชอบ : ฝ่ายอำนวยการ</p>		

### ๑. วัตถุประสงค์

เพื่อเป็นแนวทางการดำเนินงานให้วิทยาลัยฯมีการกำกับติดตามการดำเนินการประกันคุณภาพระดับหลักสูตรและวิทยาลัยให้บรรลุตามเกณฑ์การประกันคุณภาพระดับหลักสูตรและระดับคณะตามเกณฑ์มาตรฐานที่กำหนด

### ๒. ขอบเขต

กระบวนการกำกับติดตามการดำเนินงานประกันคุณภาพการศึกษาระดับหลักสูตรและวิทยาลัย เป็นการติดตามตรวจสอบคุณภาพของกระบวนการประกันคุณภาพการศึกษา การนำผลการประเมินมาปรับปรุงและพัฒนากระบวนการ

### ๓. คำนียาม

**การกำกับติดตามการประกันคุณภาพหลักสูตรและวิทยาลัย** หมายถึง กระบวนการสนับสนุน ส่งเสริมให้บุคลากรที่เกี่ยวข้องมีความรู้ ความเข้าใจเกี่ยวกับองค์ประกอบ ตัวบ่งชี้ เกณฑ์การประเมิน กระบวนการควบคุมคุณภาพ (Quality Control) การตรวจสอบคุณภาพ (Quality Audit) และการประเมินคุณภาพ (Quality Assessment) เพื่อให้การดำเนินการประกันคุณภาพการศึกษาเป็นไปตามเกณฑ์มาตรฐานการประกันคุณภาพการศึกษาระดับหลักสูตรและระดับคณะที่สภาการพยาบาลกำหนดและตามประกาศกระทรวงศึกษาธิการว่าด้วย เกณฑ์มาตรฐานหลักสูตรระดับปริญญาตรี พ.ศ.๒๕๕๘ ซึ่งการประกันคุณภาพระดับหลักสูตรมี ๖ องค์ประกอบ ได้แก่

องค์ประกอบที่ ๑ การกำกับมาตรฐาน

องค์ประกอบที่ ๒ บัณฑิต

องค์ประกอบที่ ๓ นักศึกษา

องค์ประกอบที่ ๔ อาจารย์

องค์ประกอบที่ ๕ หลักสูตร การเรียนการสอน การประเมินผู้เรียน

องค์ประกอบที่ ๖ สิ่งสนับสนุนการเรียนรู้

การประกันคุณภาพระดับคณะมี ๕ องค์ประกอบ ได้แก่

องค์ประกอบที่ ๑ การผลิตบัณฑิต

องค์ประกอบที่ ๒ การวิจัย

องค์ประกอบที่ ๓ การบริการวิชาการ

องค์ประกอบที่ ๔ การทำนุบำรุงศิลปและวัฒนธรรม

องค์ประกอบที่ ๕ การบริหารจัดการ



#### ๔. ตัวชี้วัดที่สำคัญของกระบวนการ

- ๔.๑ องค์กรประกอบที่ ๑ การกำกับมาตรฐาน ผ่านเกณฑ์การประเมิน
- ๔.๒ ผลการประเมินการประกันคุณภาพหลักสูตรไม่น้อยกว่า ๓.๕๑ จากคะแนนเต็ม ๕
- ๔.๓ ผลการประเมินระดับหลักสูตรดีขึ้นอย่างต่อเนื่อง

#### ๕. ความรับผิดชอบ

คณะกรรมการบริหารหลักสูตร อาจารย์ผู้รับผิดชอบหลักสูตร รองผู้อำนวยการกลุ่มงานวิชาการ หัวหน้างานประกันคุณภาพการศึกษา

#### ๖. ผังขั้นตอน และการปฏิบัติงาน

ชื่อกระบวนการ: ระบบและกลไกการกำกับการประกันคุณภาพหลักสูตร  
วิธีปฏิบัติ

วงจร คุณภาพ	ระบบ		กลไก	
	ขั้นตอน	รายละเอียดของวิธีปฏิบัติ	ผู้รับผิดชอบ	เอกสารที่เกี่ยวข้อง
	เริ่มต้น			
P	<div style="border: 1px solid black; padding: 5px; text-align: center;">           ๑.วางแผนตรวจสอบ และกำกับติดตามการ ประกันคุณภาพ หลักสูตรตามที่กำหนด ใน มคอ. ๒         </div>	๑) คณะกรรมการบริหารหลักสูตร ประชุมเพื่อจัดทำแผนบริหารหลักสูตรที่ ครอบคลุมการตรวจสอบและกำกับ ติดตามการประกันคุณภาพหลักสูตร ตามที่กำหนด	-คณะกรรมการ บริหารหลักสูตร - คณะกรรมการ ประกันคุณภาพ การศึกษา	๑.รายงานการประชุม ๒.แผนบริหาร หลักสูตร
D	<div style="border: 1px solid black; padding: 5px; text-align: center;">           ๒.มอบหมาย ผู้รับผิดชอบงาน เพื่อ ดำเนินการตามเกณฑ์ การประกันคุณภาพ หลักสูตร         </div>	๒.๑ รองผู้อำนวยการกลุ่มงานวิชาการ ประชุมทีมบริหารหลักสูตร มอบหมาย ผู้รับผิดชอบงานเพื่อดำเนินการตาม เกณฑ์การประกันคุณภาพหลักสูตร -การควบคุมคุณภาพ (Quality Control) - การติดตามตรวจสอบคุณภาพ (Quality Audit) - การประเมินคุณภาพ (Quality Assessment)	-รองผู้อำนวยการ กลุ่มงานวิชาการ - คณะกรรมการ บริหารหลักสูตร	๑.รายงานการประชุม

วงจร คุณภาพ	ระบบ		กลไก	
	ขั้นตอน	รายละเอียดของวิธีปฏิบัติ	ผู้รับผิดชอบ	เอกสารที่เกี่ยวข้อง
D	<div style="border: 1px solid black; padding: 5px; text-align: center;">           ๓.ติดตามผลการ ดำเนินงานประกัน คุณภาพหลักสูตรภายใน กลุ่มงาน         </div>	๓.๑ กรรมการบริหารหลักสูตรติดตามผลการดำเนินงานประกันคุณภาพหลักสูตรทั้งผลการดำเนินการและระบบและกลไกภายในกลุ่มงานอย่างน้อย ๒ ครั้ง/ปี	-รองผู้อำนวยการ กลุ่มงานวิชาการ -คณะกรรมการ บริหารหลักสูตร	๑.รายงานผลการ ติดตามหรือรายงาน การประชุม
D	<div style="border: 1px solid black; padding: 5px; text-align: center;">           ๔.ปรับปรุงผลการ ดำเนินงานประกัน คุณภาพหลักสูตร         </div>	๔.๑ คณะกรรมการบริหารหลักสูตรปรับปรุงผลการดำเนินงานและระบบและกลไกตามการติดตามผลการประกันคุณภาพหลักสูตรภายในกลุ่มงาน	-รองผู้อำนวยการ กลุ่มงานวิชาการ -คณะกรรมการ บริหารหลักสูตร	๑.รายงานผลการ ติดตามหรือรายงาน การประชุม
C	<div style="border: 1px solid black; padding: 5px; text-align: center;">           ๕.ติดตามผลการ ดำเนินงานประกัน คุณภาพหลักสูตร         </div>	๕.๑ คณะกรรมการประกันคุณภาพการศึกษาติดตามผลการดำเนินงานประกันคุณภาพหลักสูตรภายในกลุ่มงานอย่างน้อย ๑ ครั้ง/ปี	-คณะกรรมการ ประกันคุณภาพ การศึกษา	๑.รายงานผลการ ติดตามหรือรายงาน การประชุม
C	<div style="border: 1px solid black; padding: 5px; text-align: center;">           ๖.รายงานผลการ ดำเนินงานต่อคณะ กรรมการบริหาร         </div>	๖.๑ งานประกันคุณภาพการศึกษา รายงานผลการติดตามการดำเนินงานประกันคุณภาพหลักสูตรและระบบและกลไกให้คณะกรรมการบริหารเพื่อรับข้อเสนอแนะในการพัฒนา	-งานประกัน คุณภาพการศึกษา	๑.รายงานการประชุม
C	<div style="border: 1px solid black; padding: 5px; text-align: center;">           ๗.พิจารณา   <div style="display: flex; justify-content: space-between; width: 100%;"> <span>ไม่อนุมัติ</span> <span>อนุมัติ</span> </div> </div>	๗.๑ คณะกรรมการบริหารวิทยาลัยพิจารณา และให้ข้อเสนอแนะ	-คณะกรรมการ บริหารวิทยาลัยฯ	๑.รายงานการประชุม คณะกรรมการบริหาร
A	<div style="border: 1px solid black; padding: 5px; text-align: center;">           ๘. นำผลการ ประเมินไปปรับปรุง         </div> <div style="text-align: center; margin-top: 20px;"> <div style="border: 1px solid black; border-radius: 50%; width: 40px; height: 40px; display: flex; align-items: center; justify-content: center; margin: 0 auto;">             สิ้นสุด           </div> </div>	๘.๑ นำผลการประเมิน และข้อเสนอแนะจากคณะกรรมการบริหารวิทยาลัยไปปรับปรุงการดำเนินงานในปีการศึกษาต่อไป ๘.๒ แลกเปลี่ยนเรียนรู้ ถอดบทเรียนหรือเทียบเคียงผลการดำเนินงาน กับหน่วยงานที่ค้ำจุน เพื่อการดำเนินงานสู่แนวปฏิบัติที่ดี ๘.๓ เผยแพร่แนวปฏิบัติที่ดี	-คณะกรรมการ บริหารหลักสูตร -อาจารย์ ผู้รับผิดชอบ หลักสูตร -รองผู้อำนวยการ กลุ่มงานวิชาการ และผู้เกี่ยวข้อง	๑. รายงานผลการ พัฒนาตามผลการ ประเมิน ๒. รายงานแลกเปลี่ยน เรียนรู้ ถอดบทเรียน หรือเทียบเคียงผลการ ดำเนินงานกับหน่วย งานที่ค้ำจุนรายงาน แนวปฏิบัติที่ดี ๓. รายงานการเผย แพร่แนวปฏิบัติที่ดี

### ๗. เอกสารอ้างอิงที่เกี่ยวข้อง

๗.๑ มคอ.๒ (หลักสูตรพยาบาลศาสตรบัณฑิต)

๗.๒ ประกาศกระทรวงศึกษาธิการ เรื่องเกณฑ์มาตรฐานหลักสูตรระดับปริญญาตรี พ.ศ.๒๕๕๘

๗.๓ คู่มือเกณฑ์การรับรองสถาบันการศึกษาวិชาการพยาบาลและการผดุงครรภ์ พ.ศ.๒๕๖๐

๗.๔ คู่มือการประกันคุณภาพการศึกษา

### ๘. แบบฟอร์มที่เกี่ยวข้อง

๘.๑ แบบฟอร์มการรายงานผลการดำเนินการ (มคอ.๗)

๘.๒ แบบฟอร์มการรายงานผลการดำเนินการประกันคุณภาพการศึกษาระดับสถาบัน

### ๙. การบันทึกเอกสาร

ชื่อเอกสาร	ผู้รับผิดชอบ	สถานที่จัดเก็บ	ระยะเวลาการจัดเก็บ	วิธีการจัดเก็บ
คำสั่งแต่งตั้งคณะกรรมการประกันคุณภาพการศึกษาวิทยาลัยพยาบาลบรมราชชนนี พุทธชินราช	อธิการบดี	ห้องวิชาการ	๑ ปี	- แฟ้มเอกสาร -เอกสาร อิเล็กทรอนิกส์
รายงานกรรมการบริหาร	อธิการบดี	ห้องวิชาการ	๑ ปี	- แฟ้มเอกสาร -เอกสาร อิเล็กทรอนิกส์

### ๑๐. ระบบการติดตาม และประเมินผล

ผลลัพธ์สำคัญของกระบวนการซึ่งแสดงผลสำเร็จของกระบวนการ คือ

๑๐.๑ องค์กรประกอบที่ ๑ การกำกับมาตรฐาน ผ่านเกณฑ์การประเมิน

๑๐.๒ ผลการประเมินการประกันคุณภาพหลักสูตรไม่น้อยกว่า ๓.๕๑ จากคะแนนเต็ม ๕

๑๐.๓ ร้อยละ ๑๐๐ ของตัวบ่งชี้การกำกับการดำเนินการประกันคุณภาพการศึกษาระดับหลักสูตร ผ่านเกณฑ์การประเมิน

ข้อกำหนดที่สำคัญ	ตัวชี้วัดที่สำคัญ			เป้าหมาย
๑. องค์กรประกอบที่ ๑ ผ่านเกณฑ์การประเมิน	๑.การกำกับมาตรฐานของหลักสูตรผ่านเกณฑ์มาตรฐานหลักสูตรระดับปริญญาตรี			- ๓ ข้อ
สูตรการคำนวณ (ถ้ามี)	หน่วย	ความถี่ในการรายงานผล	แบบฟอร์มจัดเก็บ	หน่วยงานจัดเก็บ
จำนวนตัวบ่งชี้ที่ผ่านเกณฑ์มาตรฐาน/ เกณฑ์มาตรฐานหลักสูตรระดับปริญญาตรี	จำนวนข้อ	๑ ครั้ง/ปี	- แฟ้มเอกสาร	-งานสารบรรณ ของกลุ่มงาน วิชาการ
๒. ผลการประเมินคุณภาพระดับหลักสูตร	๒.ผลการประเมินคุณภาพระดับหลักสูตร			มากกว่าหรือเท่ากับ ๓.๕๑
สูตรการคำนวณ (ถ้ามี)	หน่วย	ความถี่ในการรายงานผล	แบบฟอร์มจัดเก็บ	หน่วยงานจัดเก็บ
คะแนนรวมของตัวบ่งชี้ ๑๓ ตัวบ่งชี้/จำนวนตัวบ่งชี้ ๑๓ ตัวบ่งชี้	คะแนน	๑ ครั้ง/ปี	- แฟ้มเอกสาร	-งานสารบรรณ ของกลุ่มงาน วิชาการ
๓. ผลการประเมินตัวบ่งชี้การกำกับดำเนินการประกันคุณภาพการศึกษาระดับหลักสูตร	๓.ตัวบ่งชี้การกำกับการดำเนินการประกันคุณภาพการศึกษาระดับหลักสูตร			๖ ข้อ
สูตรการคำนวณ (ถ้ามี)	หน่วย	ความถี่ในการรายงานผล	แบบฟอร์มจัดเก็บ	หน่วยงานจัดเก็บ
ตัวบ่งชี้ที่ผ่านเกณฑ์การประเมิน/จำนวนตัวบ่งชี้	-	๑ ครั้ง/ปี	- แฟ้มเอกสาร	-งานสารบรรณ ของกลุ่มงาน วิชาการ

## แนวทางการเขียนรายงานการประเมินตนเอง (Self Assessment Report : SAR) ระดับวิทยาลัย

### ๑. หลักการเขียนรายงานการประเมินตนเองตามมาตรฐาน

จะต้องสะท้อนถึงสภาพจริงของการปฏิบัติงาน โดยเรียงลำดับให้เห็นถึงกระบวนการ (Process) ของการดำเนินงานแต่ละตัวบ่งชี้ที่ปฏิบัติ และผลลัพธ์ที่เกิดขึ้น ตลอดจนวิเคราะห์ปัญหาอุปสรรคและแนวทางการพัฒนา

### ๒. การเขียนแนวทางการพัฒนา

เน้นให้เห็นความชัดเจนถึงข้อที่ควรพัฒนาตนเองอย่างชัดเจน ควรให้ครอบคลุมทั้งแนวทางการพัฒนากระบวนการทำงาน (PDCA) และแนวทางการพัฒนาผลลัพธ์ โดยเขียนแสดงให้เห็นว่าประเด็นปัญหาที่ต้องการพัฒนาแต่ละเรื่อง (What) จะดำเนินการอย่างไร (How) กับกลุ่มเป้าหมายใด (Who) โดยใครเป็นผู้รับผิดชอบ (By Whom) และกำหนดเวลาแล้วเสร็จเมื่อใด (When) ทั้งนี้เงื่อนไขเวลาที่ระบุในแนวทางพัฒนาสะท้อนการพัฒนาคุณภาพอย่างต่อเนื่อง (CQI) และทำได้ตามสภาพจริง

### ๓. ส่วนประกอบของรายงานการประเมินตนเอง

ก. การเขียนรายงานการประเมินตนเองระดับวิทยาลัย ควรมีส่วนประกอบของรายงานดังนี้

๓.๑ ปก

๓.๒ คำนำ

๓.๓ สารบัญ

๓.๔ บทสรุปของผู้บริหาร

๓.๕ ส่วนนำ ประกอบด้วย

๑) ประวัติวิทยาลัย

๒) ปรัชญาหรือปณิธาน วิสัยทัศน์ พันธกิจ วัตถุประสงค์

๓) โครงสร้างการบริหารงาน

๔) โครงสร้างพื้นฐานของวิทยาลัย โดยย่อ

๕) หลักสูตรที่เปิดการเรียนการสอนโดยย่อ

๖) คุณลักษณะบัณฑิตที่พึงประสงค์

๗) จำนวนนักศึกษา จำนวนอาจารย์ จำนวนบุคลากรสายสนับสนุน (จำนวนอาจารย์ให้จำแนกตามวุฒิการศึกษา)

๘) งบประมาณรายรับ – รายจ่ายตามปีงบประมาณ

๓.๖ ส่วนสำคัญ ประกอบด้วยผลการดำเนินงาน ตามองค์ประกอบคุณภาพและตัวบ่งชี้ โดยแต่ละองค์ประกอบมีรายละเอียด ดังนี้

๑) ชื่อตัวบ่งชี้ และเกณฑ์ตัดสิน

๒) ผลการดำเนินงานรายตัวบ่งชี้ ให้รายงานเป็น ๒ ส่วน คือ ส่วนที่หนึ่ง รายงานผลลัพธ์จากการดำเนินงาน ส่วนที่สอง รายงานการบรรลุเป้าหมายของผลการดำเนินงาน เปรียบเทียบกับที่กำหนดไว้ในแต่ละตัวบ่งชี้

๓) ผลการประเมินตนเอง

- ๔) จุดแข็ง/แนวทางเสริมจุดแข็ง และแนวทางการพัฒนาตามรายตัวบ่งชี้
- ๕) รายการเอกสารหลักฐานอ้างอิง ตามรายตัวบ่งชี้
- ๖) ผลการประเมินตนเองของแต่ละมาตรฐาน

### ๓.๗ ส่วนสรุป ประกอบด้วย

- ๑) ตารางสรุปผลคะแนนการประเมินตนเองในแต่ละตัวบ่งชี้และแต่ละองค์ประกอบคุณภาพ
- ๒) ตารางสรุปผลคะแนนภาพรวมขององค์ประกอบคุณภาพ

### ๓.๘ ภาคผนวก

- ๑) ข้อมูลพื้นฐานสำหรับการประเมินคุณภาพ
- ๒) ค่าเป้าหมายและผู้รับผิดชอบตัวบ่งชี้
- ๓) อื่นๆ (ถ้ามี)

## ข. รายงานการประเมินตนเองระดับภาควิชา/ระดับกลุ่มงาน

การเขียนรายงานการประเมินตนเองของภาควิชา/กลุ่มงาน ควรมีส่วนประกอบของรายงานดังนี้

- ๑) ปก
- ๒) คำนำ
- ๓) สารบัญ
- ๔) บทสรุปของผู้บริหาร โดยระบุจุดเด่น จุดอ่อน แนวทางการพัฒนาทั้งรายตัวบ่งชี้และราย

องค์ประกอบคุณภาพ

- ๕) ส่วนนำ ประกอบด้วย
  - ชื่อภาควิชา/ชื่อกลุ่มงาน
  - วิสัยทัศน์ พันธกิจ วัตถุประสงค์ของภาควิชา/กลุ่มงาน
  - โครงสร้างการบริหารงานของภาควิชา/กลุ่มงาน
  - หน้าที่ความรับผิดชอบของภาควิชา/งาน/งานตามโครงสร้างการบริหารงานของกลุ่มงาน
  - รายชื่อ และจำนวนอาจารย์/บุคลากรในภาควิชา/กลุ่มงาน
  - ข้อมูลที่จำเป็นต้องนำเสนอของภาควิชา/กลุ่มงาน (ถ้ามี)

๖) ส่วนสำคัญ เป็นการรายงานผลการดำเนินงาน ตามองค์ประกอบคุณภาพและตัวบ่งชี้ โดยแต่ละองค์ประกอบมีรายละเอียด ดังนี้

- ชื่อตัวบ่งชี้ และเกณฑ์การประเมิน
- ผลการดำเนินงานในแต่ละตัวบ่งชี้ โดยรายงานเป็น ๒ ส่วน คือ

ส่วนที่หนึ่ง รายงานผลลัพธ์จากการดำเนินงาน

ส่วนที่สอง รายงานการบรรลุเป้าหมายของผลการดำเนินงาน เปรียบเทียบกับที่กำหนดไว้ในแต่ละตัวบ่งชี้ และผลการประเมินตนเองรายตัวบ่งชี้

๗) ส่วนสรุป แสดงตารางสรุปผลคะแนนการประเมินตนเองในแต่ละตัวบ่งชี้และแต่ละองค์ประกอบ ตารางสรุปผลคะแนนภาพรวมขององค์ประกอบ

๘) ภาคผนวก ประกอบด้วยข้อมูลพื้นฐานสำหรับการประเมินคุณภาพ เป้าหมายและ ผู้รับผิดชอบตัวบ่งชี้ อื่นๆ (ถ้ามี)

#### ๔. การกำหนดหมายเลขเอกสารหลักฐาน

การกำหนดหมายเลขเอกสารหลักฐานให้ระบุเป็นชุดหมายเลขเอกสาร ๑ - ๒

ชุดหมายเลขที่ ๑ หมายถึง ลำดับของตัวบ่งชี้

ชุดหมายเลขที่ ๒ หมายถึง ลำดับเลขที่เอกสาร

ตัวอย่างกรณีเป็นตัวบ่งชี้เชิงปริมาณ

ตัวบ่งชี้ที่ ๑.๒ อาจารย์ประจำสถาบันที่มีคุณวุฒิปริญญาเอก (เกณฑ์ระดับสถาบัน)

หลักฐานที่อ้างอิง คือ ๑.๒ - ๑

หมายถึง ตัวบ่งชี้ ๑.๒ อาจารย์ประจำสถาบันที่มีคุณวุฒิปริญญาเอก (เกณฑ์ระดับสถาบัน ของสกอ.)

๑ คือรายการเอกสารหลักฐานที่นำมาอ้างอิงในตัวบ่งชี้นี้รายการลำดับที่ ๑

ตัวอย่างกรณีเป็นตัวบ่งชี้เชิงคุณภาพ

ตัวบ่งชี้ที่ ๒.๑ ระบบและกลไกการบริหารและพัฒนางานวิจัยหรืองานสร้างสรรค์ (เกณฑ์ระดับสถาบัน)

หลักฐานที่อ้างอิง คือ ๒.๑ - ๑ - ๑

หมายถึง ๒.๑ คือ ตัวบ่งชี้ที่ ๒.๑ ระบบและกลไกการบริหารและพัฒนางานวิจัยหรืองาน สร้างสรรค์ (เกณฑ์ระดับสถาบันของสกอ.)

๑ คือเกณฑ์ข้อที่ ๑ ของตัวบ่งชี้ ๒.๑ ที่นำมาเขียนรายงานผลการดำเนินงานในตัว บ่งชี้ ๒.๑

๑ คือ รายการเอกสารหลักฐานที่นำมาอ้างอิงในเกณฑ์ ข้อที่ ๑ ของตัวบ่งชี้ ๒.๑ลำดับ ที่ ๑ กรณีมีรายการหลักฐานหลายชิ้นให้เรียงลำดับตามรายการหลักฐานอ้างอิง

#### ๕. รูปแบบการพิมพ์รายงานการประเมินตนเอง

๕.๑ ใช้ตัวอักษร Tahoma ขนาด ๑๐ (เพื่อให้สอดคล้องกับการบันทึกข้อมูลใน CHE QA online)

๕.๒ ตั้งค่าหน้ากระดาษตามรูปแบบดังนี้

หัวกระดาษ ใช้ ๑.๕ นิ้ว ท้ายกระดาษ ใช้ ๑ นิ้ว

ซ้าย ใช้ ๑.๕ นิ้ว ขวา ใช้ ๑ นิ้ว

## ภาคผนวก

ภาคผนวก ก แนวทางในการประเมินตัวบ่งชี้กระบวนการและตัวบ่งชี้ผลลัพธ์

ภาคผนวก ข พระราชบัญญัติการศึกษาแห่งชาติ (ฉบับที่ ๔) พ.ศ. ๒๕๖๒

ภาคผนวก ค ประกาศกระทรวงศึกษาธิการ เรื่อง มาตรฐานการอุดมศึกษา พ.ศ. ๒๕๖๑

ภาคผนวก ง ประกาศกระทรวงศึกษาธิการ เรื่อง เกณฑ์มาตรฐานหลักสูตรระดับปริญญาตรี พ.ศ. ๒๕๕๘

ภาคผนวก จ ประกาศกระทรวงศึกษาธิการ เรื่อง เกณฑ์มาตรฐานหลักสูตรระดับบัณฑิตศึกษา พ.ศ. ๒๕๕๘

ภาคผนวก ฉ กฎกระทรวง การประกันคุณภาพการศึกษา พ.ศ. ๒๕๖๑



## ภาคผนวก ก

## แนวทางในการประเมินตัวบ่งชี้ ๓.๑

การรับนักศึกษา	
๑.	การกำหนดเป้าหมายจำนวนรับนักศึกษาคำนึงความต้องการของตลาดแรงงาน และสภาพความพร้อมของอาจารย์ประจำที่มีอยู่ (ควบคุมอัตราส่วนอาจารย์ต่อนักศึกษาให้เป็นไปตามเกณฑ์)
๒.	เกณฑ์การรับนักศึกษาที่ประกาศรับสะท้อนคุณภาพของนักศึกษาที่เหมาะสมกับหลักสูตรที่เปิดสอน และสอดคล้องกับระดับของหลักสูตร ประเภทหลักสูตร ปรัชญาวิสัยทัศน์ของสถาบันและหลักสูตร ผลลัพธ์การเรียนรู้ที่กำหนดในหลักสูตร (เช่น GPA ความรู้พื้นฐานในสาขา ภาษาต่างประเทศ คุณสมบัติเฉพาะอื่น ฯลฯ)
๓.	เกณฑ์ที่ใช้ในการคัดเลือกนักศึกษา กระบวนการรับนักศึกษา และเครื่องมือหรือข้อมูลที่ใช้ในการคัดเลือกมีความเหมาะสม เชื่อถือได้ โปร่งใส เปิดเผย และเป็นธรรมกับนักศึกษาที่สมัครเข้าเรียน
๔.	นักศึกษาที่รับเข้าเรียนในหลักสูตรมีคุณสมบัติและศักยภาพในการเรียนจนสำเร็จการศึกษาตามระยะเวลาที่หลักสูตร มีคุณสมบัติขั้นต้นทั้งความรู้พื้นฐานหรือประสบการณ์ที่จำเป็นต่อการเรียนในหลักสูตร ใฝ่รู้ใฝ่เรียน มีความพร้อมด้านสุขภาพกายและจิต มีเวลาเรียนเพียงพอ
๕.	ในกรณีที่นักศึกษามีคุณสมบัติไม่ครบถ้วนตามเกณฑ์ที่กำหนดในประกาศรับ และมีการรับเข้าศึกษาแบบมีเงื่อนไข นักศึกษาได้รับการเตรียมความพร้อมทางการเรียนหรือได้รับการพัฒนาจนมีคุณสมบัติครบถ้วนเกณฑ์ขั้นต่ำเพื่อให้สามารถเรียนในหลักสูตรได้จนสำเร็จการศึกษา
๖.	การกำหนดคุณสมบัติในการรับเข้าของผู้สมัครในหลักสูตรระดับบัณฑิตศึกษาให้สูงกว่าคุณสมบัติของการรับเข้าศึกษาในหลักสูตรระดับปริญญาตรี โดยเฉพาะความสามารถด้านภาษาต่างประเทศ และคุณสมบัติพื้นฐานที่นำไปสู่การพัฒนาศักยภาพการวิจัย
๗.	กระบวนการคัดเลือกระดับบัณฑิตศึกษามีความเข้มงวดเพื่อให้ได้นักศึกษาที่มีศักยภาพในการเรียนรู้ด้วยตนเอง (พิจารณาจากอัตราส่วนนักศึกษาที่รับเข้าต่อผู้สมัคร)

## ภาคผนวก ก

## แนวทางในการประเมินตัวบ่งชี้ ๓.๒

การควบคุมดูแลการให้คำปรึกษาวิชาการและแนะแนวแก่นักศึกษา	
๑.	การจัดระบบการดูแลนักศึกษาของอาจารย์ที่ปรึกษา มีการควบคุมกำกับให้จำนวนนักศึกษาต่ออาจารย์ที่ปรึกษา
๒.	เป็นไปตามเกณฑ์ที่กำหนด
๓.	อาจารย์ที่ปรึกษาวิชาการมีเวลาให้การดูแลนักศึกษา (ผลประเมินจากนักศึกษา)
๔.	การแนะนำ การลงทบทเรียนโดยคำนึงถึงความต้องการ ความสนใจ และศักยภาพของนักศึกษา
๕.	การจัดเก็บข้อมูลเพื่อการรู้จักนักศึกษา การแลกเปลี่ยนข้อมูลนักศึกษาในกลุ่มอาจารย์ผู้สอนเพื่อการพัฒนา
๖.	นักศึกษา (ผลการเรียนลักษณะนักศึกษา จุดแข็งจุดอ่อน)
๗.	อาจารย์ที่ปรึกษาให้ความช่วยเหลือนักศึกษาที่มีปัญหาทางการเรียนหรือต้องการความช่วยเหลือด้านอื่นๆ
กิจกรรมการพัฒนาศักยภาพของนักศึกษาและการเสริมสร้างทักษะการเรียนรู้ในศตวรรษที่ ๒๑	
๘.	สถาบันจัดงบประมาณ ทรัพยากรที่เสริมการจัดบริการแก่นักศึกษาเพียงพอ และครอบคลุมทุกประเภทกิจกรรม
๙.	บุคลากรที่เกี่ยวข้องกับการจัดกิจกรรมนักศึกษาต้องมีความรู้ความสามารถในการจัดกิจกรรมที่สนองความต้องการของนักศึกษา
๑๐.	การจัดกิจกรรมนักศึกษาต้องส่งผลต่อการพัฒนาคุณลักษณะที่พึงประสงค์ของหลักสูตร
๑๑.	การจัดกิจกรรมการพัฒนานักศึกษาครอบคลุมกิจกรรมการเสริมสร้างความยึดมั่นผูกพันกับความเป็นพลเมือง (civic engagement) กิจกรรมสหนันทนาการ ศิลปะและวัฒนธรรม ฯลฯ
๑๒.	การจัดกิจกรรมการพัฒนานักศึกษาต้องช่วยเสริมสร้างทักษะการเรียนรู้ในศตวรรษที่ ๒๑ เช่น ICT literacy, scientific literacy, media literacy, health literacy, life skill, career skills
๑๓.	การเปิดโอกาสให้นักศึกษามีอิสระในการจัดกิจกรรมนักศึกษาโดยการสนับสนุนของสถาบัน
๑๔.	การสนับสนุนทุนการศึกษา ช่วยเหลือนักศึกษาที่มีโอกาสทางการศึกษาจำกัด
๑๕.	หากมีการรับนักศึกษาที่มีวัตถุประสงค์พิเศษ เช่น นักกีฬา ต้องมีกลไกการดูแลนักศึกษาได้รับการพัฒนาให้ได้สาระความรู้ ทักษะ ที่สอดคล้องกับเป้าหมายการเรียนรู้ที่เป็นมาตรฐานเดียวกัน เป็นต้น
๑๖.	การสร้างเครือข่ายระหว่างสถาบันภายในประเทศและต่างประเทศ มี Visiting Professors ที่มาช่วยสอนหรือให้ประสบการณ์แก่นักศึกษา และการส่งนักศึกษาไปแลกเปลี่ยนเรียนรู้ในต่างประเทศ

## แนวทางในการประเมินตัวบ่งชี้ ๓.๓

ผลที่เกิดกับนักศึกษา	
๑.	อัตราการคงอยู่ของนักศึกษาในหลักสูตร
๒.	อัตราการสำเร็จการศึกษาตามระยะเวลาของหลักสูตร
๓.	ความพึงพอใจของนักศึกษาต่อหลักสูตรและการร้องเรียนของนักศึกษา

## ภาคผนวก ก

## แนวทางในการประเมินตัวบ่งชี้ ๔.๑

ระบบการรับอาจารย์	
๑.	การวางแผนระยะยาวด้านอัตรากำลังอาจารย์ให้เป็นไปตามเกณฑ์มาตรฐานหลักสูตร
๒.	การมีระบบการรับอาจารย์ใหม่ที่มีความรู้ความสามารถและความเชี่ยวชาญ รวมทั้งมีการพัฒนาอาจารย์ที่มีอยู่เดิมอย่างต่อเนื่อง เพื่อให้หลักสูตรมีความเข้มแข็ง อาจารย์ในหลักสูตรสามารถส่งเสริมการทำงานตามความชำนาญของแต่ละคนได้อย่างมีประสิทธิภาพ
๓.	อาจารย์ประจำหลักสูตรต้องมีวุฒิการศึกษา ตำแหน่งทางวิชาการ และประสบการณ์ ในจำนวนที่ไม่ต่ำกว่าตามเกณฑ์มาตรฐานหลักสูตรที่กำหนดโดย สกอ.
ระบบการบริหารอาจารย์	
๔.	สถาบันต้องมีการจัดสรร หรือจัดหางบประมาณในการพัฒนาอาจารย์ให้มีคุณวุฒิ ตำแหน่งทางวิชาการ ตามเป้าหมายที่กำหนด
๕.	ผู้บริหารสถาบันหรือหน่วยงานที่ดูแลการบริหารจัดการหลักสูตรต้องมีการวางแผนระยะยาวด้านอัตรากำลังด้านอาจารย์ให้เป็นไปตามเกณฑ์มาตรฐานการอุดมศึกษา ต้องมีแผนการบริหารอาจารย์ประจำหลักสูตรโดย การมีส่วนร่วมของทีมนิเทศระดับคณะ (คณะกรรมการประจำคณะ)
๖.	สถาบันมีระบบและกลไกบริหารกำลังคนที่มีประสิทธิภาพ สามารถรักษาอาจารย์ที่มีศักยภาพให้คงอยู่กับสถาบัน ลดอัตราการลาออก หรือการย้ายงานแผนบริหารหลักสูตร ควรประกอบด้วยแผนอัตรากำลังแผนการสรรหา และรับอาจารย์ใหม่ แผนอัตราง แผนการหาตำแหน่งทดแทน กรณีลาไปศึกษาต่อ/เกษียณอายุอื่น ๆ ตามบริบท
๗.	ในกรณีที่ปริมาณและคุณภาพอาจารย์ยังไม่เป็นไปตามเกณฑ์มาตรฐานหลักสูตรกำหนด สถาบันต้องมีวิธีการบริหารจัดการเพื่อทรัพยากรบุคคลเพื่อทดแทนข้อจำกัดอย่างเป็นระบบ
๘.	มีแผนบริหารความเสี่ยงด้านการบริหาร กรณีมีอาจารย์ส่วนเกิน กรณีมีอาจารย์ขาดแคลน กรณีมีอาจารย์สมดุกับภาระงาน เพื่อให้มีอาจารย์คงอยู่ และมีแผนบริหารความเสี่ยงด้านจรรยาบรรณที่เกี่ยวข้องกับการจัดการเรียนการสอน และการประเมินผลนักศึกษา
๙.	การกำหนดบทบาทหน้าที่และความรับผิดชอบของอาจารย์ประจำหลักสูตรอย่างชัดเจน
๑๐.	การมอบหมายภาระหน้าที่ให้เหมาะสมกับคุณวุฒิ ความรู้ ความสามารถ และประสบการณ์
๑๑.	ระบบการกำหนดภาระงานและแรงจูงใจในการสนับสนุนการจัดการเรียนการสอน
๑๒.	ระเบียบที่โปร่งใสชัดเจนในการบริหารอาจารย์ประจำหลักสูตร
๑๓.	ระบบในการเลิกจ้างและการเกษียณอายุอย่างชัดเจน
๑๔.	ระบบการยกย่องและอัตรารักษาอย่างมีประสิทธิภาพ
ระบบการส่งเสริมและพัฒนาอาจารย์	
๑๕.	สถาบันให้โอกาสอาจารย์ทุกคนได้พัฒนาตนเองให้มีคุณภาพมาตรฐานทางวิชาชีพอย่างต่อเนื่อง
๑๖.	การจัดสรรงบประมาณในการพัฒนาศักยภาพอาจารย์ให้เป็นไปตามมาตรฐานและมีศักยภาพที่สูงขึ้นเพื่อส่งผลต่อคุณภาพของบัณฑิต
๑๗.	การควบคุม กำกับ ส่งเสริมให้อาจารย์พัฒนาตนเองในการสร้างผลงานทางวิชาการอย่างต่อเนื่อง
๑๘.	การเสริมสร้างบรรยากาศทางวิชาการระหว่างอาจารย์ทั้งในและระหว่างหลักสูตร
๑๙.	การส่งเสริมการทำวิจัยเพื่อพัฒนานักศึกษาของอาจารย์(ประเมินจากจำนวนอาจารย์ที่มีการทำวิจัยเพื่อพัฒนาการเรียนการสอน)
๒๐.	การประเมินการสอนของอาจารย์ และนำผลมาใช้ในการส่งเสริมพัฒนาความสามารถด้านการสอนของอาจารย์
๒๑.	อาจารย์อาวุโส หรืออาจารย์ที่มีเทคนิคการสอนดีเด่น มีการถ่ายทอดประสบการณ์สู่อาจารย์ ในสาขา/หลักสูตร

## ภาคผนวก ก

## แนวทางในการประเมินตัวบ่งชี้ ๔.๓

ผลที่เกิดกับอาจารย์	
๑.	อัตราการคงอยู่ของอาจารย์ประจำหลักสูตร
๒.	ความพึงพอใจของอาจารย์ประจำหลักสูตรต่อการบริหารจัดการหลักสูตร
๓.	จำนวนอาจารย์เพียงพอในการจัดการเรียนการสอนตามมาตรฐานหลักสูตร

## แนวทางในการประเมินตัวบ่งชี้ ๕.๑

สาระของรายวิชาในหลักสูตร	
๑.	หลักสูตรมีการกำหนดสาระวิชาทางทฤษฎี และการปฏิบัติที่ช่วยสร้างโอกาสในการพัฒนาความรู้ ทักษะ ผ่านการเรียนการสอนที่มีประสิทธิภาพ
๒.	เนื้อหาของหลักสูตรในแต่ละรายวิชามีการปรับปรุงให้ทันสมัยตลอดเวลา มีการเปิดวิชาใหม่ให้นักศึกษาได้เรียน
๓.	หลักสูตรแสดงผลลัพธ์การเรียนรู้ที่ชัดเจน ทันสมัย สอดคล้องกับความก้าวหน้าทางวิชาการและความต้องการของผู้ใช้บัณฑิต
๔.	คำอธิบายรายวิชามีเนื้อหาที่เหมาะสมกับชื่อวิชา จำนวนหน่วยกิต และมีเนื้อหาที่ครอบคลุมกว้างขวาง ครบถ้วนในสิ่งที่ควรเรียน มีความลึกในวิชาเอกหรือที่เป็นจุดเน้น มีความต่อเนื่องเชื่อมโยงสัมพันธ์กัน ระหว่างวิชา และมีการสังเคราะห์การเรียนรู้
๕.	เนื้อหาที่กำหนดในรายวิชาไม่มีความซ้ำซ้อน กลุ่มรายวิชามีความต่อเนื่องสัมพันธ์กัน เหมาะสมกับระดับการศึกษาของหลักสูตร
๖.	ผลลัพธ์การเรียนรู้ของผู้เรียนตรงกับผลลัพธ์การเรียนรู้ที่กำหนดในรายวิชาและหลักสูตร
๗.	การจัดการเรียนการสอนครอบคลุมสาระเนื้อหาที่กำหนดในคำอธิบายรายวิชาครบถ้วน
๘.	การเปิดรายวิชามีลำดับก่อนหลังที่เหมาะสมเอื้อให้นักศึกษามีพื้นฐานความรู้ในการเรียนวิชาต่อยอด
๙.	การเปิดรายวิชาเป็นไปตามข้อกำหนดของหลักสูตรเพื่อให้นักศึกษาสำเร็จได้ทันตามเวลาที่กำหนดในหลักสูตร
๑๐.	การเปิดรายวิชาเลือกสนองความต้องการของนักศึกษา ทันสมัย และเป็นที่ต้องการของตลาดแรงงาน
๑๑.	การจัดรายวิชาในหลักสูตรแก่นักศึกษาที่เรียนในสถาบันหรือนอกสถาบัน การศึกษาปกติ หรือ การศึกษาทางไกลมีการควบคุมให้นักศึกษาได้เนื้อหาสาระ เป้าหมายการเรียนรู้ วิธีการจัดการเรียนการสอน การประเมินที่เป็นมาตรฐานเดียวกัน
ปริญญาดรี(ประเด็นเพิ่มเติม)	
๑๒.	การจัดรายวิชาเน้นเนื้อหาความรู้และทฤษฎี การปฏิบัติในเนื้อหาสาระของสาขาวิชาที่เป็นจุดเน้น วิชาการศึกษาทั่วไปที่สร้างความเป็นมนุษย์ที่เตรียมนักศึกษาออกสู่โลกแห่งการดำรงชีวิต
๑๓.	หากมีการโอนหน่วยกิต ต้องให้ความสำคัญกับการเทียบวิชารับโอนที่ต้องมีการเรียนในเนื้อหาสาระที่กำหนดในรายวิชาของหลักสูตรอย่างครอบคลุม ครบถ้วน

## ภาคผนวก ก

## แนวทางในการประเมินตัวบ่งชี้ ๕.๒

การวางระบบผู้สอน	
๑.	ผู้สอนมีคุณสมบัติเหมาะสมกับรายวิชาที่สอน มีความรู้และความชำนาญในเนื้อหาวิชาที่สอน (คำนึงถึงสาขาวิชา ประสบการณ์ทำงาน ผลงานวิชาการของผู้สอน)
๒.	หลักสูตรกำหนดผู้สอนให้นักศึกษาได้เรียนจากผู้สอนที่มีความชำนาญหลากหลาย เพื่อให้มีโอกาสได้รับ การพัฒนา มุมมองหรือความคิดจากผู้สอนหลากหลายความรู้และประสบการณ์(ในแต่ละหลักสูตร นักศึกษาควรได้เรียนกับอาจารย์ผู้สอนคนเดิมไม่เกิน ๓ วิชา)
๓.	มีการกำกับมาตรฐานการทำประมวลการสอน (มคอ. ๓ และ มคอ. ๔) ของอาจารย์ให้ทันสมัยในด้าน เนื้อหา กิจกรรมการเรียน การวัดและประเมินผลเหมาะสม
๔.	การกำกับให้อาจารย์ทุกคนต้องมีการทำประมวลการสอนรายวิชา (มคอ. ๓ และ มคอ. ๔) ทุกรายวิชา แจกนักศึกษา และมีการกำกับให้ดำเนินการสอนตามประมวลการสอนรายวิชา
๕.	นักศึกษาที่เรียนในและนอกสถาบัน หรือระบบปกติ/ระบบทางไกล ต้องได้รับการสอนจากอาจารย์ที่มี คุณสมบัติที่คุณภาพมาตรฐานเดียวกัน มีโอกาสที่จะมีปฏิสัมพันธ์กับอาจารย์ผู้สอน/อาจารย์ที่ปรึกษา เท่าเทียมกัน
๖.	หากมีการกำหนดให้มี TA, RA ช่วยสอน ต้องได้รับการฝึกอบรม การให้คำนำ และการปรับปรุงพัฒนา ให้มีความสามารถในการปฏิบัติงานช่วยเหลือนักศึกษาอย่างเหมาะสม
กระบวนการเรียนการสอน	
๗.	การควบคุมการจัดการเรียนการสอนในวิชาที่มีหลายกลุ่มเรียนให้ได้มาตรฐานเดียวกัน
๘.	การส่งเสริมให้อาจารย์ใช้วิธีการสอนใหม่ๆ ที่พัฒนาทักษะการเรียนรู้ของนักศึกษา
๙.	การจัดการเรียนการสอนที่หลากหลายเน้น ทฤษฎีและการปฏิบัติ การเรียนรู้จากผู้ทรงคุณวุฒิภายนอก/ ผู้ประกอบการ การศึกษาดูงาน ฯลฯ
๑๐.	การจัดกิจกรรมการเตรียมความพร้อมทางการเรียนแก่นักศึกษา (เช่น ความรู้พื้นฐานที่จำเป็นต้องมีก่อน เข้าโปรแกรมภาษาอังกฤษ ฯลฯ)
๑๑.	การจัดกิจกรรมการพัฒนาและเพิ่มศักยภาพนักศึกษาระหว่างเรียนเพื่อเพิ่มประสบการณ์การเรียนรู้/การทำงาน/การ ประกอบอาชีพ
๑๒.	การส่งเสริมความสามารถพิเศษ คุณลักษณะที่เอื้อต่อการทำงาน (ความรับผิดชอบ ทักษะการสื่อสาร การพูดฟัง อ่าน เขียน ทักษะ ICT ทักษะการแก้ปัญหา ฯลฯ) ด้วยวิธีการหลายช่องทาง เช่น การส่งเสริมการเรียนรู้ด้วย เทคโนโลยีสื่อสาร (เครือข่ายทางสังคม online learning)
๑๓.	การเตรียมความพร้อมด้านการทำงาน/การประกอบอาชีพ (กลไกการช่วยเหลือด้านการทำงาน/การเผยแพร่ผลงาน)
กระบวนการเรียนการสอน	
๑๔.	การสอนแบบเน้นการปฏิบัติ การเรียนรู้จากผู้ทรงคุณวุฒิภายนอก/ผู้ประกอบการ การศึกษาดูงาน
๑๕.	มีการควบคุมมาตรฐานของแหล่งฝึกประสบการณ์วิชาชีพ
๑๖.	การใช้สื่อเทคโนโลยีเพื่อส่งเสริมความรู้และทักษะการเรียนรู้ที่มีประสิทธิภาพ เช่น online learning
๑๗.	การส่งเสริมการทำวิจัยเพื่อพัฒนานักศึกษาของอาจารย์(ประเมินจากจำนวนอาจารย์ที่มีการทำวิจัย เพื่อพัฒนาการเรียน การสอน)
๑๘.	มีการประเมินการสอนของอาจารย์ และนำผลมาใช้ในการส่งเสริมพัฒนาความสามารถด้านการสอนของอาจารย์
๑๙.	อาจารย์อาวุโส หรืออาจารย์ที่มีเทคนิคการสอนดีเด่น มีการถ่ายทอดประสบการณ์สู่อาจารย์ในสาขา/หลักสูตร
๒๐.	การควบคุม กำกับกระบวนการจัดการเรียนการสอนและการประเมินนักศึกษา

## ภาคผนวก ก

ปริญญาตรี(ประเด็นเพิ่มเติม)	
๒๕.	การนำกระบวนการบริการทางวิชาการเข้ามามีส่วนร่วมในการจัดการเรียนการสอนและส่งผลต่อการเรียนรู้ของนักศึกษา
๒๖.	การนำกระบวนการวิจัย มาใช้ในการเรียนการสอนและส่งผลต่อการเรียนรู้ของนักศึกษา การสอดแทรกศิลปะและวัฒนธรรม ภูมิปัญญาท้องถิ่น ในกระบวนการเรียนการสอนและส่งผลต่อการเรียนรู้ของนักศึกษา
๒๗.	การแต่งตั้งอาจารย์ที่ปรึกษาโครงการ (senior project) เหมาะสมกับประเด็นที่นักศึกษาสนใจ (ถ้ามี)
๒๘.	ระบบการกำกับติดตามความก้าวหน้าในการทำโครงการ (senior project) ของอาจารย์ที่ปรึกษา (ถ้ามี)
๒๙.	มีระบบการคัดเลือกสถานประกอบการที่จะให้นักศึกษาเข้าไปปฏิบัติงานสหกิจศึกษา
๓๐.	มีระบบการติดตามและการประเมินผลการปฏิบัติงานของนักศึกษาสหกิจศึกษา โดยมีส่วนร่วมของสถานศึกษาและสถานประกอบการ

## แนวทางในการประเมินตัวบ่งชี้ ๕.๓

การประเมินผู้เรียน	
๑.	การกำหนดเกณฑ์การประเมินให้นักศึกษามีส่วนร่วม
๒.	น้ำหนักขององค์ประกอบในการประเมิน สอดคล้องกับจุดเน้นของรายวิชา (วิชาทฤษฎี ปฏิบัติ สัมมนา ฯลฯ)
๓.	การประเมินผลการเรียนรู้โดยใช้การประเมินตามสภาพจริง (เครื่องมือประเมินมีความหลากหลาย เช่น ข้อสอบปรนัย อัตนัย การบ้าน รายงานที่มอบหมาย การสอบปากเปล่า การสังเกตพฤติกรรมนักศึกษา การวัดทักษะการปฏิบัติงาน ฯลฯ เครื่องมือประเมินสะท้อนสภาพการปฏิบัติงานจริงในการประกอบอาชีพ)
๔.	การกำกับให้มีการพัฒนาและตรวจสอบเครื่องมือประเมินนักศึกษาที่เหมาะสมกับวิชาและผลลัพธ์การเรียนรู้
๕.	การวิเคราะห์/ตรวจสอบคุณภาพ/ปรับปรุงพัฒนาเครื่องมือที่ใช้ในการประเมินคุณภาพนักศึกษา (มีการวิพากษ์ข้อสอบปรับปรุงข้อสอบ สร้างข้อสอบใหม่ๆ เสมอ มีคลังข้อสอบ ข้อสอบหรือเครื่องมือประเมินสามารถวัดความรู้และการคิดขั้นสูงได้ เครื่องมือประเมินสะท้อนความสามารถในการปฏิบัติงานได้จริงในโลกแห่งการทำงาน)
๖.	การควบคุมการประเมินผลการเรียนในรายวิชาที่มีหลายกลุ่มเรียนให้ได้มาตรฐานเดียวกัน
๗.	การตัดเกรดและแจ้งให้นักศึกษารับรู้ชัดเจน (กำหนดเกณฑ์การประเมิน/การตัดสินเกรดชัดเจนสอดคล้องกับที่เกณฑ์ที่นักศึกษามีส่วนร่วม หรือรับรู้ร่วมกันตั้งแต่แรก มีข้อมูลหลักฐานหรือที่มาของคะแนนที่ใช้ในการตัดสินเกรดชัดเจน การกระจายของเกรด สะท้อนความสามารถที่แท้จริงของนักศึกษาและลักษณะของรายวิชา)
๘.	การส่งเสริมการสอบ exit exam ตามมาตรฐาน TQF
๙.	การประเมินการจัดการเรียนการสอน การประเมินหลักสูตรตามรายละเอียดใน มคอ. ๕ มคอ. ๖ และ มคอ.๗

## ภาคผนวก ก

## แนวทางในการประเมินตัวบ่งชี้ ๖.๑

ความเหมาะสมและเพียงพอของสิ่งสนับสนุนทางกายภาพและทรัพยากรการเรียนรู้	
๑.	การเตรียมความพร้อมทางกายภาพ (ห้องเรียน ห้องปฏิบัติการ สภาพแวดล้อมด้านการเรียนรู้)
๒.	การจัดสิ่งอำนวยความสะดวก และสิ่งสนับสนุนทางการศึกษา เช่น ห้องสมุด ฐานข้อมูลทรัพยากรการเรียนรู้ วารสารวิชาการเพื่อการสืบค้น ฯลฯ เพียงพอ ทันสมัย
๓.	การจัดพื้นที่/สถานที่สำหรับนักศึกษาและอาจารย์ได้พบปะสังสรรค์ แลกเปลี่ยนสนทนา หรือทำงานร่วมกัน
๔.	มีบริการคอมพิวเตอร์ อินเทอร์เน็ตความเร็วสูง
๕.	<u>สำหรับการเรียนการสอนทางไกล</u> ระบบการเรียนรู้แบบทางไกลมีประสิทธิภาพอาจารย์และนักศึกษาสามารถติดต่อสื่อสารได้ใกล้ชิด

## ภาคผนวก ข

เล่ม ๑๓๖ ตอนที่ ๕๗ ก ราชกิจจานุเบกษา ๑ พฤษภาคม ๒๕๖๒



พระราชบัญญัติ  
การศึกษาแห่งชาติ (ฉบับที่ ๔)  
พ.ศ. ๒๕๖๒

สมเด็จพระเจ้าอยู่หัวมหาวชิราลงกรณ บดินทรเทพยวรางกูร

ให้ไว้ ณ วันที่ ๒๖ เมษายน พ.ศ. ๒๕๖๒  
เป็นปีที่ ๔ ในรัชกาลปัจจุบัน

สมเด็จพระเจ้าอยู่หัวมหาวชิราลงกรณ บดินทรเทพยวรางกูร มีพระราชโองการโปรดเกล้าฯ ให้ประกาศว่า

โดยที่เป็นการสมควรแก้ไขเพิ่มเติมกฎหมายว่าด้วยการศึกษาแห่งชาติ

จึงทรงพระกรุณาโปรดเกล้าฯ ให้ตราพระราชบัญญัติขึ้นไว้โดยคำแนะนำและยินยอมของ สภานิติบัญญัติแห่งชาติทำหน้าที่รัฐสภา ดังต่อไปนี้

มาตรา ๑ พระราชบัญญัตินี้เรียกว่า “พระราชบัญญัติการศึกษาแห่งชาติ (ฉบับที่ ๔) พ.ศ. ๒๕๖๒”

มาตรา ๒ พระราชบัญญัตินี้ให้ใช้บังคับตั้งแต่วันถัดจากวันประกาศในราชกิจจานุเบกษา เป็นต้นไป

มาตรา ๓ ให้ยกเลิกความในมาตรา ๓๑ และมาตรา ๓๒ แห่งพระราชบัญญัติการศึกษาแห่งชาติ พ.ศ. ๒๕๔๒ ซึ่งแก้ไขเพิ่มเติมโดยพระราชบัญญัติการศึกษาแห่งชาติ (ฉบับที่ ๒) พ.ศ. ๒๕๔๕ และให้ใช้ความต่อไปนี้แทน

“มาตรา ๓๑ กระทรวงมีอำนาจหน้าที่เกี่ยวกับการส่งเสริมและกำกับดูแลการศึกษาทุกระดับทุกประเภท และการอาชีวศึกษา แต่ไม่รวมถึงการศึกษาระดับอุดมศึกษาที่อยู่ในอำนาจหน้าที่ของกระทรวงอื่นที่มีกฎหมายกำหนดไว้เป็นการเฉพาะ กำหนดนโยบาย แผน และมาตรฐานการศึกษา สนับสนุนทรัพยากร



## ภาคผนวก ข

หน้า ๕๐

เล่ม ๑๓๖ ตอนที่ ๕๗ ก

ราชกิจจานุเบกษา

๑ พฤษภาคม ๒๕๖๒

เพื่อการศึกษา ส่งเสริมและประสานงานการศาสนา ศิลปะ วัฒนธรรม และการกีฬา ทั้งนี้ ในส่วนที่เกี่ยวข้องกับการศึกษา รวมทั้งการติดตาม ตรวจสอบและประเมินผลการจัดการศึกษา และราชการอื่นตามที่มีกฎหมายกำหนดให้เป็นอำนาจหน้าที่ของกระทรวงหรือส่วนราชการที่สังกัดกระทรวง

มาตรา ๓๒ การจัดระเบียบบริหารราชการในกระทรวงให้มืองค์กรหลักที่เป็นคณะบุคคลในรูปสภาหรือในรูปคณะกรรมการจำนวนสามองค์กร ได้แก่ สภาการศึกษา คณะกรรมการการศึกษาขั้นพื้นฐาน และคณะกรรมการการอาชีวศึกษา เพื่อพิจารณาให้ความเห็นหรือให้คำแนะนำแก่รัฐมนตรีหรือคณะรัฐมนตรี และมีอำนาจหน้าที่อื่นตามที่กฎหมายกำหนด”

มาตรา ๔ ให้เพิ่มความต่อไปนี้เป็นมาตรา ๓๒/๑ และมาตรา ๓๒/๒ แห่งพระราชบัญญัติการศึกษาแห่งชาติ พ.ศ. ๒๕๔๒

“มาตรา ๓๒/๑ กระทรวงการอุดมศึกษา วิทยาศาสตร์ วิจัยและนวัตกรรม มีอำนาจหน้าที่เกี่ยวกับการส่งเสริม สนับสนุน และกำกับการอุดมศึกษา วิทยาศาสตร์ การวิจัยและการสร้างสรรค์นวัตกรรม เพื่อให้การพัฒนาประเทศเท่าทันการเปลี่ยนแปลงของโลกและราชการอื่นตามที่มีกฎหมายกำหนดให้เป็นอำนาจหน้าที่ของกระทรวงการอุดมศึกษา วิทยาศาสตร์ วิจัยและนวัตกรรม หรือส่วนราชการที่สังกัดกระทรวงการอุดมศึกษา วิทยาศาสตร์ วิจัยและนวัตกรรม

มาตรา ๓๒/๒ การจัดระเบียบบริหารราชการกระทรวงการอุดมศึกษา วิทยาศาสตร์ วิจัยและนวัตกรรมให้เป็นไปตามกฎหมายว่าด้วยการนั้น”

มาตรา ๕ ให้ยกเลิกวรรคสามของมาตรา ๓๔ แห่งพระราชบัญญัติการศึกษาแห่งชาติ พ.ศ. ๒๕๔๒ ซึ่งแก้ไขเพิ่มเติมโดยพระราชบัญญัติการศึกษาแห่งชาติ (ฉบับที่ ๒) พ.ศ. ๒๕๔๕

มาตรา ๖ ให้เพิ่มความต่อไปนี้เป็นมาตรา ๓๕/๑ แห่งพระราชบัญญัติการศึกษาแห่งชาติ พ.ศ. ๒๕๔๒

“มาตรา ๓๕/๑ ให้มีคณะกรรมการการอุดมศึกษา มีหน้าที่พิจารณาเสนอนโยบาย แผนพัฒนาและมาตรฐานการอุดมศึกษาที่สอดคล้องกับความต้องการตามแผนพัฒนาเศรษฐกิจและสังคมแห่งชาติ และแผนการศึกษาแห่งชาติ การสนับสนุนทรัพยากร การติดตาม ตรวจสอบ และประเมินผลการจัดการศึกษาระดับอุดมศึกษา โดยคำนึงถึงความเป็นอิสระและความเป็นเลิศทางวิชาการของสถานศึกษาระดับปริญญาตามกฎหมายว่าด้วยการจัดตั้งสถานศึกษาแต่ละแห่งและกฎหมายที่เกี่ยวข้อง

องค์ประกอบ จำนวนกรรมการ คุณสมบัติ ลักษณะต้องห้าม หลักเกณฑ์ วิธีการสรรหา การเลือกและการแต่งตั้งประธานกรรมการ กรรมการ และกรรมการและเลขานุการ วาระการดำรงตำแหน่ง และการพ้นจากตำแหน่งของกรรมการการอุดมศึกษา ให้เป็นไปตามกฎหมายว่าด้วยการนั้น”

## ภาคผนวก ข

หน้า ๕๑

เล่ม ๑๓๖ ตอนที่ ๕๗ ก

ราชกิจจานุเบกษา

๑ พฤษภาคม ๒๕๖๒

มาตรา ๗ ให้ยกเลิกความในมาตรา ๔๗ แห่งพระราชบัญญัติการศึกษาแห่งชาติ พ.ศ. ๒๕๔๒ และให้ใช้ความต่อไปนี้แทน

“มาตรา ๔๗ ให้มีระบบการประกันคุณภาพการศึกษาเพื่อพัฒนาคุณภาพและมาตรฐานการศึกษา ของการศึกษาขั้นพื้นฐาน และการศึกษาระดับอุดมศึกษา ประกอบด้วย ระบบการประกันคุณภาพภายใน และระบบการประกันคุณภาพภายนอก

ระบบ หลักเกณฑ์ และวิธีการประกันคุณภาพการศึกษาของการศึกษาขั้นพื้นฐาน และการอาชีวศึกษา ให้เป็นไปตามที่กำหนดในกฎกระทรวง สำหรับระบบการประกันคุณภาพการศึกษา ระดับอุดมศึกษาที่อยู่ในอำนาจหน้าที่ของกระทรวงอื่นที่มีกฎหมายกำหนดไว้เป็นการเฉพาะ ให้เป็นไปตามกฎหมายว่าด้วยการนั้น”

มาตรา ๘ ให้ยกเลิกความในมาตรา ๔๘ แห่งพระราชบัญญัติการศึกษาแห่งชาติ พ.ศ. ๒๕๔๒ และให้ใช้ความต่อไปนี้แทน

“มาตรา ๔๘ ให้มีสำนักงานรับรองมาตรฐานและประเมินคุณภาพการศึกษา มีฐานะเป็น องค์การมหาชนทำหน้าที่พัฒนาเกณฑ์ วิธีการประเมินคุณภาพภายนอก และทำการประเมินผลการจัด การศึกษา ที่มีใช้การจัดการอุดมศึกษาซึ่งอยู่ในอำนาจหน้าที่ของกระทรวงการอุดมศึกษา วิทยาศาสตร์ วิจัยและนวัตกรรม หรือกระทรวงอื่น เพื่อให้มีการตรวจสอบคุณภาพของสถานศึกษา โดยคำนึงถึง ความมุ่งหมาย หลักการ และแนวการจัดการศึกษาในแต่ละระดับตามที่กำหนดไว้ในพระราชบัญญัตินี้

ให้มีการประเมินคุณภาพภายนอกของสถานศึกษาทุกแห่งอย่างน้อยหนึ่งครั้งในทุกห้าปีนับตั้งแต่ การประเมินครั้งสุดท้าย และเสนอผลการประเมินต่อหน่วยงานที่เกี่ยวข้องและสาธารณชน”

มาตรา ๙ ให้ยกเลิกความในมาตรา ๕๑ แห่งพระราชบัญญัติการศึกษาแห่งชาติ พ.ศ. ๒๕๔๒ ซึ่งแก้ไขเพิ่มเติมโดยพระราชบัญญัติการศึกษาแห่งชาติ (ฉบับที่ ๒) พ.ศ. ๒๕๔๕ และ ให้ใช้ความต่อไปนี้แทน

“มาตรา ๕๑ ในกรณีที่ผลการประเมินภายนอกของสถานศึกษาไม่ได้ตามมาตรฐานที่กำหนด ให้สำนักงานรับรองมาตรฐานและประเมินคุณภาพการศึกษา จัดทำข้อเสนอแนะการปรับปรุงแก้ไขต่อหน่วยงาน ต้นสังกัด เพื่อให้สถานศึกษาปรับปรุงแก้ไขภายในระยะเวลาที่กำหนด หากมิได้ดำเนินการดังกล่าว ให้สำนักงานรับรองมาตรฐานและประเมินคุณภาพการศึกษารายงานต่อคณะกรรมการการศึกษาขั้นพื้นฐาน หรือคณะกรรมการการอาชีวศึกษา เพื่อดำเนินการให้มีการปรับปรุงแก้ไข”

มาตรา ๑๐ ให้เพิ่มความต่อไปนี้เป็นมาตรา ๕๑/๑ ของหมวด ๗ ครู คณาจารย์ และ บุคลากรทางการศึกษา แห่งพระราชบัญญัติการศึกษาแห่งชาติ พ.ศ. ๒๕๔๒

## ภาคผนวก ข

หน้า ๕๒

เล่ม ๑๓๖ ตอนที่ ๕๗ ก

ราชกิจจานุเบกษา

๑ พฤษภาคม ๒๕๖๒

“มาตรา ๕๑/๑ คำว่า “คณาจารย์” ในหมวดนี้ ให้หมายความว่า บุคลากรซึ่งทำหน้าที่หลัก ทางด้านการสอนและการวิจัยในสถานศึกษาระดับอุดมศึกษาระดับปริญญาของรัฐและเอกชน แต่ไม่รวมถึง บุคลากรซึ่งสังกัดกระทรวงการอุดมศึกษา วิทยาศาสตร์ วิจัยและนวัตกรรม”

มาตรา ๑๑ ในวาระเริ่มแรก ให้คณะกรรมการการอุดมศึกษาตามพระราชบัญญัติการศึกษา แห่งชาติ พ.ศ. ๒๕๔๒ ซึ่งปฏิบัติหน้าที่อยู่ในวันก่อนวันที่พระราชบัญญัตินี้ใช้บังคับ ปฏิบัติหน้าที่ คณะกรรมการการอุดมศึกษาตามมาตรา ๓๕/๑ แห่งพระราชบัญญัติการศึกษาแห่งชาติ พ.ศ. ๒๕๔๒ ซึ่งแก้ไขเพิ่มเติมโดยพระราชบัญญัตินี้ไปพลางก่อนจนกว่าจะมีคณะกรรมการการอุดมศึกษาตามกฎหมาย ว่าด้วยกรนั้น

มาตรา ๑๒ ให้รัฐมนตรีว่าการกระทรวงศึกษาธิการรักษาการตามพระราชบัญญัตินี้

ผู้รับสนองพระราชโองการ

พลเอก ประยุทธ์ จันทร์โอชา

นายกรัฐมนตรี

**หมายเหตุ** :- เหตุผลในการประกาศใช้พระราชบัญญัติฉบับนี้ คือ โดยที่เป็นการสมควรแก้ไขเพิ่มเติมกฎหมาย ว่าด้วยการศึกษาแห่งชาติ เพื่อกำหนดขอบเขตในการดำเนินการของกระทรวงศึกษาธิการ และหน่วยงานอื่น ให้สอดคล้องกับอำนาจหน้าที่ที่เปลี่ยนแปลงไป เนื่องจากมีการจัดตั้งกระทรวงการอุดมศึกษา วิทยาศาสตร์ วิจัยและนวัตกรรม จึงจำเป็นต้องตราพระราชบัญญัตินี้

## ภาคผนวก ค

หน้า ๑๙

เล่ม ๑๓๕ ตอนพิเศษ ๑๙๙ ง

ราชกิจจานุเบกษา

๑๗ สิงหาคม ๒๕๖๑

## ประกาศกระทรวงศึกษาธิการ

เรื่อง มาตรฐานการอุดมศึกษา

พ.ศ. ๒๕๖๑

ด้วยรัฐธรรมนูญแห่งราชอาณาจักรไทย พุทธศักราช ๒๕๖๐ พระราชบัญญัติการศึกษาแห่งชาติ พ.ศ. ๒๕๔๒ แก้ไขเพิ่มเติม (ฉบับที่ ๒) พ.ศ. ๒๕๔๕ ยุทธศาสตร์ชาติ ระยะ ๒๐ ปี แผนพัฒนาเศรษฐกิจและสังคมแห่งชาติ ฉบับที่ ๑๒ (พ.ศ. ๒๕๖๐-๒๕๖๔) แผนการศึกษาแห่งชาติ พ.ศ. ๒๕๖๐ - ๒๕๗๙ และมาตรฐานการศึกษาของชาติ พ.ศ. ๒๕๖๑ มุ่งเน้นการพัฒนาคนและสังคมไทยให้เป็นรากฐานที่แข็งแกร่งของประเทศ มีความพร้อมทางกาย ใจ สติปัญญา และทักษะศตวรรษที่ ๒๑ มีคุณธรรมจริยธรรม เคารพกฎหมาย มีภาวะผู้นำ รู้รักคุณค่าความเป็นไทยและรู้บริบทสากล โดยมุ่งหวังให้การจัดการศึกษาเป็นการศึกษาตลอดชีวิต สร้างวิถีการเรียนรู้ของคนไทยให้เป็นสังคมแห่งการเรียนรู้สู่การร่วมกันสร้างสรรค์นวัตกรรม เพื่อการพัฒนาคุณภาพชีวิตและสังคม

คณะกรรมการการอุดมศึกษาจึงเห็นสมควรปรับปรุงมาตรฐานการอุดมศึกษาให้สอดคล้องตามมาตรฐานการศึกษาของชาติ เพื่อใช้เป็นกลไกระดับกระทรวง ระดับคณะกรรมการการอุดมศึกษา และระดับหน่วยงาน ในการส่งเสริมการประกันคุณภาพการศึกษาให้เป็นไปตามหลักการข้างต้น โดยมีการกำกับติดตาม ตรวจสอบ ประเมินและพัฒนาอย่างต่อเนื่อง มาตรฐานการอุดมศึกษาจะครอบคลุมด้านผลลัพธ์ผู้เรียน การวิจัยและนวัตกรรม การบริการวิชาการแก่สังคม ศิลปวัฒนธรรม และความเป็นไทย และการบริหารจัดการ ตามศักยภาพและอัตลักษณ์ของแต่ละสถาบัน โดยเน้นความรับผิดชอบต่อสังคมและสามารถตรวจสอบได้ ทั้งนี้ เพื่อให้บรรลุเป้าหมายสำคัญ คือ การจัดการศึกษาเพื่อให้ผู้สำเร็จการศึกษาระดับอุดมศึกษามีคุณลักษณะของคนไทยที่สอดคล้องกับยุทธศาสตร์ชาติ และเป็นกำลังสำคัญในการพัฒนาประเทศไทยสู่ความมั่นคง มั่งคั่ง และยั่งยืน

อาศัยอำนาจตามความในมาตรา ๘ และมาตรา ๑๖ แห่งพระราชบัญญัติระเบียบบริหารราชการกระทรวงศึกษาธิการ พ.ศ. ๒๕๔๖ รัฐมนตรีว่าการกระทรวงศึกษาธิการโดยคำแนะนำของคณะกรรมการการอุดมศึกษา ในคราวประชุมครั้งที่ ๘/๒๕๖๑ เมื่อวันที่ ๑๓ มิถุนายน ๒๕๖๑ จึงออกประกาศกระทรวงศึกษาธิการไว้ ดังต่อไปนี้

ข้อ ๑ ประกาศกระทรวงศึกษาธิการนี้ เรียกว่า “ประกาศกระทรวงศึกษาธิการ เรื่อง มาตรฐานการอุดมศึกษา พ.ศ. ๒๕๖๑”

ข้อ ๒ ประกาศนี้ให้ใช้บังคับตั้งแต่วันถัดจากวันประกาศในราชกิจจานุเบกษาเป็นต้นไป

ข้อ ๓ ให้ยกเลิก ประกาศกระทรวงศึกษาธิการ เรื่อง มาตรฐานการอุดมศึกษา ลงวันที่ ๗ สิงหาคม ๒๕๕๙

ข้อ ๔ มาตรฐานการอุดมศึกษา ประกอบด้วย มาตรฐาน ๕ ด้าน ดังนี้

(๑) มาตรฐานที่ ๑ ด้านผลลัพธ์ผู้เรียน

## ภาคผนวก ค

หน้า ๒๐

เล่ม ๑๓๕ ตอนพิเศษ ๑๙๙ ง

ราชกิจจานุเบกษา

๑๗ สิงหาคม ๒๕๖๑

(๑.๑) เป็นบุคคลที่มีความรู้ความสามารถ และความรอบรู้ด้านต่าง ๆ ในการสร้างสัมมาอาชีพ ความมั่นคงและคุณภาพชีวิตของตนเอง ครอบครัว ชุมชน และสังคม มีทักษะการเรียนรู้ตลอดชีวิต โดยเป็นผู้มีคุณธรรม ความเพียร มุ่งมั่น มานะ บากบั่น และยึดมั่นในจรรยาบรรณวิชาชีพ

(๑.๒) เป็นผู้ร่วมสร้างสรรค์นวัตกรรม มีทักษะศตวรรษที่ ๒๑ มีความสามารถในการบูรณาการศาสตร์ต่าง ๆ เพื่อพัฒนาหรือแก้ไขปัญหาสังคม มีคุณลักษณะความเป็นผู้ประกอบการ รู้เท่าทันการเปลี่ยนแปลงของสังคมและของโลก สามารถสร้างโอกาสและเพิ่มมูลค่าให้กับตนเอง ชุมชน สังคม และประเทศ

(๑.๓) เป็นพลเมืองที่เข้มแข็ง มีความกล้าหาญทางจริยธรรม ยึดมั่นในความถูกต้อง รู้คุณค่าและรักความเป็นไทย ร่วมมือรวมพลังเพื่อสร้างสรรค์การพัฒนาและเสริมสร้างสันติสุข อย่างยั่งยืนทั้งในระดับครอบครัว ชุมชน สังคม และประชาคมโลก

(๒) มาตรฐานที่ ๒ ด้านการวิจัยและนวัตกรรม

สถาบันอุดมศึกษามีผลงานวิจัยที่เป็นการสร้างและประยุกต์ใช้องค์ความรู้ใหม่ สร้างสรรค์ นวัตกรรมหรือทรัพย์สินทางปัญญา ที่เชื่อมโยงกับสภาพเศรษฐกิจ สังคม ศิลปวัฒนธรรม หรือสิ่งแวดล้อม ตามศักยภาพและอัตลักษณ์ของประเภทสถาบัน มีเครือข่ายความร่วมมือระหว่าง สถาบันอุดมศึกษา องค์กรภาครัฐและเอกชนทั้งในและต่างประเทศ ผลงานวิจัยและนวัตกรรมตอบสนอง ยุทธศาสตร์ชาติ ความต้องการจำเป็นของสังคม ชุมชน ภาครัฐและเอกชน และประเทศ ผลลัพธ์ของการวิจัยและนวัตกรรมมีผลกระทบสูงต่อการพัฒนาผู้เรียน การสร้างคุณภาพชีวิต หรือการสร้างโอกาส มูลค่าเพิ่ม และขีดความสามารถของประเทศในการแข่งขันระดับนานาชาติ

(๓) มาตรฐานที่ ๓ ด้านการบริการวิชาการ

สถาบันอุดมศึกษาให้บริการวิชาการเหมาะสม สอดคล้องกับบริบทและตอบสนองความต้องการของท้องถิ่น ชุมชน และสังคม ตามระดับความเชี่ยวชาญและอัตลักษณ์ของประเภทสถาบัน โดยมีการบริหารจัดการที่ประสานความร่วมมือระหว่างสถาบันอุดมศึกษา ภาครัฐและภาคเอกชน ทั้งในและต่างประเทศ และมีความโปร่งใส ชัดเจน และตรวจสอบได้ ผลลัพธ์ของการบริการวิชาการนำไปสู่ การเสริมสร้างความเข้มแข็งและความยั่งยืนของผู้เรียน ครอบครัว ชุมชน สังคม และประเทศชาติ

(๔) มาตรฐานที่ ๔ ด้านศิลปวัฒนธรรมและความเป็นไทย

สถาบันอุดมศึกษามีการจัดการเรียนรู้ การวิจัย หรือการบริการวิชาการซึ่งนำไปสู่การสืบสาน การสรางความรู้ ความเข้าใจในศิลปวัฒนธรรม การปรับและประยุกต์ใช้ศิลปวัฒนธรรมทั้งของไทย และต่างประเทศอย่างเหมาะสม ตามศักยภาพและอัตลักษณ์ของประเภทสถาบัน ผลลัพธ์ของการจัดการด้านศิลปวัฒนธรรมทำให้เกิดความภาคภูมิใจในความเป็นไทย หรือการสร้างโอกาสและมูลค่าเพิ่ม ให้กับผู้เรียน ชุมชน สังคม และประเทศชาติ

## ภาคผนวก ค

หน้า ๒๑

เล่ม ๑๓๕ ตอนพิเศษ ๑๔๔ ง

ราชกิจจานุเบกษา

๑๗ สิงหาคม ๒๕๖๑

## (๕) มาตรฐานที่ ๕ ด้านการบริหารจัดการ

(๕.๑) สถาบันอุดมศึกษามีหลักสูตรและการจัดการเรียนรู้ที่เน้นการพัฒนาผู้เรียนแบบบูรณาการเพื่อให้มีคุณลักษณะอันพึงประสงค์ ตอบสนองยุทธศาสตร์ชาติและความต้องการที่หลากหลายของประเทศ ทั้งในด้านเศรษฐกิจ สังคม และสิ่งแวดล้อม โดยการมีส่วนร่วมของชุมชน สังคม สถานประกอบการ ทั้งภาครัฐและภาคเอกชน

(๕.๒) สถาบันอุดมศึกษามีการบริหารงานตามพันธกิจและวิสัยทัศน์ของสถาบันอุดมศึกษา ตลอดจนมีการบริหารจัดการบุคลากรและทรัพยากรการเรียนรู้เป็นไปตามหลักธรรมาภิบาล คำนึงถึงความหลากหลายและความเป็นอิสระทางวิชาการ มีประสิทธิภาพและประสิทธิผล ยืดหยุ่นคล่องตัว โปร่งใสและตรวจสอบได้

(๕.๓) สถาบันอุดมศึกษามีระบบประกันคุณภาพ มีการติดตาม ตรวจสอบ ประเมิน และพัฒนาการจัดการศึกษาระดับหลักสูตร คณะ และสถาบันที่มีประสิทธิภาพและประสิทธิผล มีการกำกับให้การจัดการศึกษาและการดำเนินงานตามพันธกิจเป็นไปตามกฎกระทรวงการประกันคุณภาพการศึกษาอย่างต่อเนื่อง สอดคล้องตามเกณฑ์มาตรฐานหลักสูตรระดับอุดมศึกษา กรอบมาตรฐานคุณวุฒิระดับอุดมศึกษาแห่งชาติ และมาตรฐานอื่น ๆ ที่กระทรวงศึกษาธิการกำหนด

ประกาศ ณ วันที่ ๒๐ กรกฎาคม พ.ศ. ๒๕๖๑

ธีระเกียรติ เจริญเศรษฐศิลป์

รัฐมนตรีว่าการกระทรวงศึกษาธิการ

## ภาคผนวก ง

หน้า ๒

เล่ม ๑๓๒ ตอนพิเศษ ๒๙๕ ง

ราชกิจจานุเบกษา

๑๓ พฤศจิกายน ๒๕๕๘

ประกาศกระทรวงศึกษาธิการ  
เรื่อง เกณฑ์มาตรฐานหลักสูตรระดับปริญญาตรี  
พ.ศ. ๒๕๕๘

โดยที่เกณฑ์มาตรฐานหลักสูตรระดับปริญญาตรี พ.ศ. ๒๕๔๘ ได้ประกาศใช้มาเป็นระยะเวลาหนึ่งแล้ว จึงมีความจำเป็นต้องมีการปรับปรุงเกณฑ์มาตรฐานดังกล่าวสำหรับการผลิตบัณฑิตระดับอุดมศึกษาที่เหมาะสมกับพลวัตของโลกที่เปลี่ยนแปลงไปอย่างรวดเร็ว โดยมีเจตนารมณ์ให้เกณฑ์มาตรฐานหลักสูตรระดับปริญญาตรี พ.ศ. ๒๕๕๘ รองรับการบริหารจัดการหลักสูตรที่มีลักษณะที่แตกต่างตามจุดเน้นของสาขาวิชาการและวิชาชีพต่าง ๆ ตอบสนองการผลิตบัณฑิตให้มีคุณภาพสอดคล้องกับกรอบมาตรฐานคุณวุฒิระดับอุดมศึกษาแห่งชาติ ตลาดแรงงาน ความก้าวหน้าของศาสตร์และเทคโนโลยี รวมทั้งบริบททางสังคมที่เปลี่ยนแปลงไป

ฉะนั้น อาศัยอำนาจตามความในมาตรา ๘ และมาตรา ๑๖ แห่งพระราชบัญญัติระเบียบบริหารราชการกระทรวงศึกษาธิการ พ.ศ. ๒๕๔๖ รัฐมนตรีว่าการกระทรวงศึกษาธิการโดยคำแนะนำของคณะกรรมการการอุดมศึกษา ในคราวประชุมครั้งที่ ๘/๒๕๕๘ เมื่อวันที่ ๘ กรกฎาคม พ.ศ. ๒๕๕๘ จึงออกประกาศกระทรวงศึกษาธิการ เรื่อง “เกณฑ์มาตรฐานหลักสูตรระดับปริญญาตรี พ.ศ. ๒๕๕๘” ดังต่อไปนี้

๑. ประกาศกระทรวงศึกษาธิการนี้เรียกว่า “เกณฑ์มาตรฐานหลักสูตรระดับปริญญาตรี พ.ศ. ๒๕๕๘”

๒. ให้ใช้ประกาศกระทรวงนี้สำหรับหลักสูตรระดับปริญญาตรีทุกสาขาวิชาที่จะเปิดใหม่ และหลักสูตรเก่าที่จะปรับปรุงใหม่ของสถาบันอุดมศึกษาของรัฐและเอกชน และให้ใช้บังคับตั้งแต่วันถัดจากวันประกาศในราชกิจจานุเบกษาเป็นต้นไป

๓. ให้ยกเลิก

๓.๑ ประกาศกระทรวงศึกษาธิการ เรื่อง “เกณฑ์มาตรฐานหลักสูตรระดับปริญญาตรี พ.ศ. ๒๕๔๘” ลงวันที่ ๒๑ กุมภาพันธ์ พ.ศ. ๒๕๔๘

๓.๒ ประกาศกระทรวงศึกษาธิการ เรื่อง “การจัดการศึกษาหลักสูตรระดับปริญญาตรี (ต่อเนื่อง) ของสถาบันอุดมศึกษา พ.ศ. ๒๕๕๓” ลงวันที่ ๓๐ เมษายน พ.ศ. ๒๕๕๓

๔. ในประกาศกระทรวงนี้

“อาจารย์ประจำ” หมายถึง บุคคลที่ดำรงตำแหน่งอาจารย์ ผู้ช่วยศาสตราจารย์ รองศาสตราจารย์ และศาสตราจารย์ ในสถาบันอุดมศึกษาที่เปิดสอนหลักสูตรนั้น ที่มีหน้าที่รับผิดชอบตามพันธกิจของการอุดมศึกษา และปฏิบัติหน้าที่เต็มเวลา

สำหรับอาจารย์ประจำที่สถาบันอุดมศึกษารับเข้าใหม่ตั้งแต่เกณฑ์มาตรฐานนี้เริ่มบังคับใช้ ต้องมีคะแนนทดสอบความสามารถภาษาอังกฤษได้ตามเกณฑ์ที่กำหนดไว้ในประกาศคณะกรรมการการอุดมศึกษา เรื่อง มาตรฐานความสามารถภาษาอังกฤษของอาจารย์ประจำ

## ภาคผนวก ง

หน้า ๓

เล่ม ๑๓๒ ตอนพิเศษ ๒๙๕ ง

ราชกิจจานุเบกษา

๑๓ พฤศจิกายน ๒๕๕๘

“อาจารย์ประจำหลักสูตร” หมายถึง อาจารย์ประจำที่มีคุณวุฒิตรงหรือสัมพันธ์กับสาขาวิชาของหลักสูตรที่เปิดสอน ซึ่งมีหน้าที่สอนและค้นคว้าวิจัยในสาขาวิชาดังกล่าว ทั้งนี้ สามารถเป็นอาจารย์ประจำหลักสูตรหลายหลักสูตรได้ในเวลาเดียวกัน แต่ต้องเป็นหลักสูตรที่อาจารย์ผู้นั้นมีคุณวุฒิตรงหรือสัมพันธ์กับสาขาวิชาของหลักสูตร

“อาจารย์ผู้รับผิดชอบหลักสูตร” หมายถึง อาจารย์ประจำหลักสูตรที่มีภาระหน้าที่ในการบริหารและพัฒนาหลักสูตรและการเรียนการสอน ตั้งแต่การวางแผน การควบคุมคุณภาพ การติดตามประเมินผล และการพัฒนาหลักสูตร อาจารย์ผู้รับผิดชอบหลักสูตรต้องอยู่ประจำหลักสูตรนั้นตลอดระยะเวลาที่จัดการศึกษา โดยจะเป็นอาจารย์ผู้รับผิดชอบหลักสูตรเกินกว่า ๑ หลักสูตรในเวลาเดียวกันไม่ได้ ยกเว้น พหุวิทยาการหรือสหวิทยาการ ให้เป็นอาจารย์ผู้รับผิดชอบหลักสูตรได้อีกหนึ่งหลักสูตร และอาจารย์ผู้รับผิดชอบหลักสูตรสามารถซ้ำได้ไม่เกิน ๒ คน

“อาจารย์พิเศษ” หมายถึง ผู้สอนที่ไม่ใช่อาจารย์ประจำ

#### ๕. ปรัชญา และวัตถุประสงค์

มุ่งให้การผลิตบัณฑิตมีความสัมพันธ์สอดคล้องกับแผนพัฒนาการศึกษาระดับอุดมศึกษาของชาติ ปรัชญาของการอุดมศึกษา ปรัชญาของสถาบันอุดมศึกษา และมาตรฐานวิชาการและวิชาชีพที่เป็นสากล ให้การผลิตบัณฑิตระดับอุดมศึกษาอยู่บนฐานความเชื่อว่าการกำลังคนที่มีคุณภาพต้องเป็นบุคคลที่มีจิตสำนึกของความเป็นพลเมืองดีที่สร้างสรรค์ประโยชน์ต่อสังคม และมีศักยภาพในการพึ่งพาตนเองบนฐานภูมิปัญญาไทย ภายใต้กรอบศีลธรรมจรรยาอันดีงาม เพื่อนำพาประเทศสู่การพัฒนาที่ยั่งยืนและทัดเทียมมาตรฐานสากล

ทั้งนี้ มีวัตถุประสงค์เพื่อกำกับส่งเสริมกระบวนการผลิตบัณฑิตที่เน้นการพัฒนาผู้เรียนให้มีลักษณะของความเป็นมนุษย์ที่สมบูรณ์ สามารถดำรงตนอยู่ในสังคมพหุวัฒนธรรมภายใต้กระแสโลกาภิวัตน์ ที่มีการสื่อสารแบบไร้พรมแดน มีศักยภาพในการเรียนรู้ตลอดชีวิต มีความสามารถในการปฏิบัติงานได้ตามกรอบมาตรฐานและจรรยาบรรณที่กำหนด สามารถสร้างสรรค์งานที่เกิดประโยชน์ต่อตนเองและสังคม ทั้งในระดับท้องถิ่นและสากล โดยแบ่งหลักสูตรเป็น ๒ กลุ่ม ดังนี้

#### ๕.๑ หลักสูตรปริญญาตรีทางวิชาการ แบ่งเป็น ๒ แบบ ได้แก่

๕.๑.๑ หลักสูตรปริญญาตรีทางวิชาการ ที่มุ่งผลิตบัณฑิตให้มีความรอบรู้ทั้งภาคทฤษฎี และภาคปฏิบัติ เน้นความรู้และทักษะด้านวิชาการ สามารถนำความรู้ไปประยุกต์ใช้ในสถานการณ์จริงได้อย่างสร้างสรรค์

๕.๑.๒ หลักสูตรปริญญาตรีแบบก้าวหน้าทางวิชาการ ซึ่งเป็นหลักสูตรปริญญาตรีสำหรับผู้เรียนที่มีความสามารถพิเศษ มุ่งเน้นผลิตบัณฑิตที่มีความรู้ ความสามารถระดับสูง โดยใช้หลักสูตรปกติที่เปิดสอนอยู่แล้ว ให้รองรับศักยภาพของผู้เรียน โดยกำหนดให้ผู้เรียนได้ศึกษาบางรายวิชาในระดับบัณฑิตศึกษาที่เปิดสอนอยู่แล้ว และสนับสนุนให้ผู้เรียนได้ทำวิจัยที่ลุ่มลึกทางวิชาการ



## ภาคผนวก ง

หน้า ๔

เล่ม ๑๓๒ ตอนพิเศษ ๒๙๕ ง

ราชกิจจานุเบกษา

๑๓ พฤศจิกายน ๒๕๕๘

๕.๒ หลักสูตรปริญญาตรีทางวิชาชีพหรือปฏิบัติการ แบ่งเป็น ๒ แบบ ได้แก่

๕.๒.๑ หลักสูตรปริญญาตรีทางวิชาชีพหรือปฏิบัติการ ที่มุ่งผลิตบัณฑิตที่มีความรอบรู้ ทั้งภาคทฤษฎีและภาคปฏิบัติ เน้นความรู้ สมรรถนะและทักษะด้านวิชาชีพตามข้อกำหนดของมาตรฐานวิชาชีพ หรือมีสมรรถนะและทักษะด้านการปฏิบัติเชิงเทคนิคในศาสตร์สาขาวิชานั้น ๆ โดยผ่านการฝึกงาน ในสถานประกอบการ หรือสหกิจศึกษา

หลักสูตรแบบนี้เท่านั้นที่จัดหลักสูตรปริญญาตรี (ต่อเนื่อง) ได้ เพราะมุ่งผลิตบัณฑิตที่มีทักษะการปฏิบัติอยู่แล้ว ให้มีความรู้ด้านวิชาการมากยิ่งขึ้น รวมทั้งได้รับการฝึกปฏิบัติ ขั้นสูงเพิ่มเติม

หลักสูตรปริญญาตรี (ต่อเนื่อง) ถือเป็นส่วนหนึ่งของหลักสูตรปริญญาตรี และจะต้องสะท้อนปรัชญาและเนื้อหาสาระของหลักสูตรปริญญาตรีนั้น ๆ โดยครบถ้วน และให้ระบุคำว่า “ต่อเนื่อง” ในวงเล็บต่อท้ายชื่อหลักสูตร

๕.๒.๒ หลักสูตรปริญญาตรีแบบก้าวหน้าทางวิชาชีพหรือปฏิบัติการ ซึ่งเป็นหลักสูตร สำหรับผู้เรียนที่มีความสามารถพิเศษ มุ่งเน้นผลิตบัณฑิตที่มีความรู้ สมรรถนะทางวิชาชีพหรือปฏิบัติการขั้นสูง โดยใช้หลักสูตรปกติที่เปิดสอนอยู่แล้ว ให้รองรับศักยภาพของผู้เรียน โดยกำหนดให้ผู้เรียนได้ศึกษาบางรายวิชา ในระดับบัณฑิตศึกษาที่เปิดสอนอยู่แล้ว และทำวิจัยที่ลุ่มลึกหรือได้รับการฝึกปฏิบัติขั้นสูงในหน่วยงาน องค์กร หรือสถานประกอบการ

หลักสูตรปริญญาตรีแบบก้าวหน้าทางวิชาการหรือทางวิชาชีพหรือปฏิบัติการ ต้องมีการเรียนรายวิชาการระดับบัณฑิตศึกษาไม่น้อยกว่า ๑๒ หน่วยกิต

๖. ระบบการจัดการศึกษา ใช้ระบบทวิภาค โดย ๑ ปีการศึกษาแบ่งออกเป็น ๒ ภาค การศึกษาปกติ ๑ ภาคการศึกษาปกติมีระยะเวลาศึกษาไม่น้อยกว่า ๑๕ สัปดาห์ สถาบันอุดมศึกษา ที่เปิดการศึกษาภาคฤดูร้อน ให้กำหนดระยะเวลาและจำนวนหน่วยกิตโดยมีสัดส่วนเทียบเคียงกัน ได้กับการศึกษาภาคปกติ

สถาบันอุดมศึกษาที่จัดการศึกษาในระบบไตรภาค หรือระบบจตุรภาค ให้ถือแนวทางดังนี้

ระบบไตรภาค

๑ ปีการศึกษาแบ่งออกเป็น ๓ ภาคการศึกษาปกติ ๑ ภาคการศึกษาปกติ มีระยะเวลาศึกษาไม่น้อยกว่า ๑๒ สัปดาห์

โดย ๑ หน่วยกิตระบบไตรภาค เทียบได้กับ ๑๒/๑๕ หน่วยกิตระบบทวิภาค หรือ ๔ หน่วยกิตระบบทวิภาค เทียบได้กับ ๕ หน่วยกิตระบบไตรภาค

ระบบจตุรภาค

๑ ปีการศึกษาแบ่งออกเป็น ๔ ภาคการศึกษาปกติ ๑ ภาคการศึกษาปกติ มีระยะเวลาศึกษาไม่น้อยกว่า ๑๐ สัปดาห์

โดย ๑ หน่วยกิตระบบจตุรภาค เทียบได้กับ ๑๐/๑๕ หน่วยกิตระบบทวิภาค หรือ ๒ หน่วยกิตระบบทวิภาค เทียบได้กับ ๓ หน่วยกิตระบบจตุรภาค

สถาบันอุดมศึกษาที่จัดการศึกษาระบบอื่น ให้แสดงรายละเอียดเกี่ยวกับระบบการศึกษานั้น รวมทั้งรายละเอียดการเทียบเคียงหน่วยกิตกับระบบทวิภาคไว้ในหลักสูตรให้ชัดเจนด้วย

## ภาคผนวก ง

หน้า ๕

เล่ม ๑๓๒ ตอนพิเศษ ๒๙๕ ง ราชกิจจานุเบกษา ๑๓ พฤศจิกายน ๒๕๕๘

## ๗. การคิดหน่วยกิต

๗.๑ รายวิชาภาคทฤษฎี ที่ใช้เวลาบรรยายหรืออภิปรายปัญหาไม่น้อยกว่า ๑๕ ชั่วโมงต่อภาคการศึกษาปกติ ให้มีค่าเท่ากับ ๑ หน่วยกิตระบบทวิภาค

๗.๒ รายวิชาภาคปฏิบัติ ที่ใช้เวลาฝึกหรือทดลองไม่น้อยกว่า ๓๐ ชั่วโมงต่อภาคการศึกษาปกติ ให้มีค่าเท่ากับ ๑ หน่วยกิตระบบทวิภาค

๗.๓ การฝึกงานหรือการฝึกภาคสนาม ที่ใช้เวลาฝึกไม่น้อยกว่า ๔๕ ชั่วโมงต่อภาคการศึกษาปกติ ให้มีค่าเท่ากับ ๑ หน่วยกิตระบบทวิภาค

๗.๔ การทำโครงการหรือกิจกรรมการเรียนอื่นใดตามที่ได้รับมอบหมายที่ใช้เวลาทำโครงการหรือกิจกรรมนั้น ๆ ไม่น้อยกว่า ๔๕ ชั่วโมงต่อภาคการศึกษาปกติ ให้มีค่าเท่ากับ ๑ หน่วยกิตระบบทวิภาค

## ๘. จำนวนหน่วยกิตรวมและระยะเวลาการศึกษา

๘.๑ หลักสูตรปริญญาตรี (๔ ปี) ให้มีจำนวนหน่วยกิตรวมไม่น้อยกว่า ๑๒๐ หน่วยกิต ใช้เวลาศึกษาไม่เกิน ๘ ปีการศึกษา สำหรับการลงทะเบียนเรียนเต็มเวลา และไม่เกิน ๑๒ ปีการศึกษา สำหรับการลงทะเบียนเรียนไม่เต็มเวลา

๘.๒ หลักสูตรปริญญาตรี (๕ ปี) ให้มีจำนวนหน่วยกิตรวมไม่น้อยกว่า ๑๕๐ หน่วยกิต ใช้เวลาศึกษาไม่เกิน ๑๐ ปีการศึกษา สำหรับการลงทะเบียนเรียนเต็มเวลา และไม่เกิน ๑๕ ปีการศึกษา สำหรับการลงทะเบียนเรียนไม่เต็มเวลา

๘.๓ หลักสูตรปริญญาตรี (ไม่น้อยกว่า ๖ ปี) ให้มีจำนวนหน่วยกิตรวมไม่น้อยกว่า ๑๘๐ หน่วยกิต ใช้เวลาศึกษาไม่เกิน ๑๒ ปีการศึกษา สำหรับการลงทะเบียนเรียนเต็มเวลา และไม่เกิน ๑๘ ปีการศึกษา สำหรับการลงทะเบียนเรียนไม่เต็มเวลา

๘.๔ หลักสูตรปริญญาตรี (ต่อเนื่อง) ให้มีจำนวนหน่วยกิตรวมไม่น้อยกว่า ๗๒ หน่วยกิต ใช้เวลาศึกษาไม่เกิน ๔ ปีการศึกษา สำหรับการลงทะเบียนเรียนเต็มเวลา และไม่เกิน ๖ ปีการศึกษา สำหรับการลงทะเบียนเรียนไม่เต็มเวลา ทั้งนี้ ให้นับเวลาศึกษาจากวันที่เปิดภาคการศึกษาแรกที่รับเข้าศึกษาในหลักสูตรนั้น

๙. โครงสร้างหลักสูตร ประกอบด้วยหมวดวิชาศึกษาทั่วไป หมวดวิชาเฉพาะ และหมวดวิชาเลือกเสรี โดยมีสัดส่วนจำนวนหน่วยกิตของแต่ละหมวดวิชา ดังนี้

๙.๑ หมวดวิชาศึกษาทั่วไป หมายถึง หมวดวิชาที่เสริมสร้างความเป็นมนุษย์ที่สมบูรณ์ ให้มีความรอบรู้อย่างกว้างขวาง เข้าใจ และเห็นคุณค่าของตนเอง ผู้อื่น สังคม ศิลปวัฒนธรรม และธรรมชาติ ใส่ใจต่อความเปลี่ยนแปลงของสรรพสิ่ง พัฒนาตนเองอย่างต่อเนื่อง ดำเนินชีวิตอย่างมีคุณธรรม พร้อมให้ความช่วยเหลือเพื่อนมนุษย์ และเป็นพลเมืองที่มีคุณค่าของสังคมไทยและสังคมโลก

สถาบันอุดมศึกษาอาจจัดวิชาศึกษาทั่วไปในลักษณะจำแนกเป็นรายวิชาหรือลักษณะบูรณาการใด ๆ ก็ได้ โดยผสมผสานเนื้อหาวิชาที่ครอบคลุมสาระของกลุ่มวิชาสังคมศาสตร์ มนุษยศาสตร์ ภาษาและกลุ่มวิชาวิทยาศาสตร์กับคณิตศาสตร์ ในสัดส่วนที่เหมาะสม เพื่อให้บรรลุวัตถุประสงค์ของหมวดวิชาศึกษาทั่วไป โดยให้มีจำนวนหน่วยกิตรวมไม่น้อยกว่า ๓๐ หน่วยกิต

## ภาคผนวก ง

หน้า ๖

เล่ม ๑๓๒ ตอนพิเศษ ๒๕๕ ง ราชกิจจานุเบกษา ๑๓ พฤศจิกายน ๒๕๕๘

อนึ่ง การจัดวิชาศึกษาทั่วไปสำหรับหลักสูตรปริญญาตรี (ต่อเนื่อง) อาจได้รับการยกเว้น รายวิชาที่ได้ศึกษามาแล้วในระดับประกาศนียบัตรวิชาชีพชั้นสูงหรือระดับอนุปริญญา ทั้งนี้ จำนวนหน่วยกิต ของรายวิชาที่ได้รับการยกเว้นดังกล่าว เมื่อนับรวมกับรายวิชาที่จะศึกษาเพิ่มเติมในหลักสูตรปริญญาตรี (ต่อเนื่อง) ต้องไม่น้อยกว่า ๓๐ หน่วยกิต

๙.๒ หมวดวิชาเฉพาะ หมายถึง วิชาแกน วิชาเฉพาะด้าน วิชาพื้นฐานวิชาชีพและวิชาชีพ ที่มุ่งหมายให้ผู้เรียนมีความรู้ ความเข้าใจ และปฏิบัติงานได้ โดยให้มีจำนวนหน่วยกิตรวม ดังนี้

๙.๒.๑ หลักสูตรปริญญาตรี (๔ ปี) ทางวิชาการ ให้มีจำนวนหน่วยกิตหมวดวิชาเฉพาะ รวมไม่น้อยกว่า ๗๒ หน่วยกิต

๙.๒.๒ หลักสูตรปริญญาตรี (๔ ปี) ทางวิชาชีพหรือปฏิบัติการ ให้มีจำนวน หน่วยกิตหมวดวิชาเฉพาะรวมไม่น้อยกว่า ๗๒ หน่วยกิต โดยต้องเรียนวิชาทางปฏิบัติการตามที่ มาตรฐานวิชาชีพกำหนด หากไม่มีมาตรฐานวิชาชีพกำหนดต้องเรียนวิชาทางปฏิบัติการไม่น้อยกว่า ๓๖ หน่วยกิต และทางทฤษฎีไม่น้อยกว่า ๒๔ หน่วยกิต

หลักสูตร (ต่อเนื่อง) ให้มีจำนวนหน่วยกิตหมวดวิชาเฉพาะรวมไม่น้อยกว่า ๔๒ หน่วยกิต ในจำนวนนั้นต้องเป็นวิชาทางทฤษฎีไม่น้อยกว่า ๑๘ หน่วยกิต

๙.๒.๓ หลักสูตรปริญญาตรี (๕ ปี) ให้มีจำนวนหน่วยกิตหมวดวิชาเฉพาะรวม ไม่น้อยกว่า ๙๐ หน่วยกิต

๙.๒.๔ หลักสูตรปริญญาตรี (ไม่น้อยกว่า ๖ ปี) ให้มีจำนวนหน่วยกิตหมวดวิชา เฉพาะรวมไม่น้อยกว่า ๑๐๘ หน่วยกิต

สถาบันอุดมศึกษาอาจจัดหมวดวิชาเฉพาะในลักษณะวิชาเอกเดี่ยว วิชาเอกคู่ หรือวิชาเอกและวิชาโทก็ได้ โดยวิชาเอกต้องมีจำนวนหน่วยกิตไม่น้อยกว่า ๓๐ หน่วยกิต และวิชาโทต้องมีจำนวนหน่วยกิตไม่น้อยกว่า ๑๕ หน่วยกิต ในกรณีที่จัดหลักสูตรแบบวิชาเอกคู่ต้องเพิ่ม จำนวนหน่วยกิตของวิชาเอกอีกไม่น้อยกว่า ๓๐ หน่วยกิต และให้มีจำนวนหน่วยกิตรวมไม่น้อยกว่า ๑๕๐ หน่วยกิต

สำหรับหลักสูตรปริญญาตรีแบบก้าวหน้า ผู้เรียนต้องเรียนวิชาระดับ บัณฑิตศึกษาในหมวดวิชาเฉพาะไม่น้อยกว่า ๑๒ หน่วยกิต

๙.๓ หมวดวิชาเลือกเสรี หมายถึง วิชาที่มุ่งให้ผู้เรียนมีความรู้ ความเข้าใจ ตามที่ ตนเองถนัดหรือสนใจ โดยเปิดโอกาสให้ผู้เรียนเลือกเรียนรายวิชาใด ๆ ในหลักสูตรระดับปริญญาตรี โดยให้มีจำนวนหน่วยกิตรวมไม่น้อยกว่า ๖ หน่วยกิต

สถาบันอุดมศึกษาอาจยกเว้นหรือเทียบโอนหน่วยกิตรายวิชาในหมวดวิชาศึกษาทั่วไป หมวดวิชาเฉพาะ และหมวดวิชาเลือกเสรี ให้กับนักศึกษาที่มีความรู้ความสามารถ ที่สามารถวัดมาตรฐานได้ ทั้งนี้ นักศึกษาต้องศึกษาให้ครบตามจำนวนหน่วยกิตที่กำหนดไว้ในเกณฑ์มาตรฐานหลักสูตร และเป็นไป ตามหลักเกณฑ์การเทียบโอนผลการเรียนระดับปริญญาเข้าสู่การศึกษาในระบบ และแนวปฏิบัติที่ดี เกี่ยวกับการเทียบโอน ของสำนักงานคณะกรรมการการอุดมศึกษา

## ภาคผนวก ง

หน้า ๗

เล่ม ๑๓๒ ตอนพิเศษ ๒๙๕ ง

ราชกิจจานุเบกษา

๑๓ พฤศจิกายน ๒๕๕๘

## ๑๐. จำนวน คุณวุฒิ และคุณสมบัติของอาจารย์

## ๑๐.๑ หลักสูตรปริญญาตรีทางวิชาการประกอบด้วย

๑๐.๑.๑ อาจารย์ประจำหลักสูตร มีคุณวุฒิขั้นต่ำปริญญาโทหรือเทียบเท่า หรือมีตำแหน่งผู้ช่วยศาสตราจารย์ และต้องมีผลงานทางวิชาการที่ไม่ใช่ส่วนหนึ่งของการศึกษาเพื่อรับปริญญา และเป็นผลงานทางวิชาการที่ได้รับการเผยแพร่ตามหลักเกณฑ์ที่กำหนดในการพิจารณาแต่งตั้งให้บุคคลดำรงตำแหน่งทางวิชาการอย่างน้อย ๑ รายการ ในรอบ ๕ ปีย้อนหลัง

๑๐.๑.๒ อาจารย์ผู้รับผิดชอบหลักสูตร มีคุณวุฒิและคุณสมบัติเช่นเดียวกับ อาจารย์ประจำหลักสูตร จำนวนอย่างน้อย ๕ คน

กรณีที่หลักสูตรจัดให้มีวิชาเอกมากกว่า ๑ วิชาเอก ให้จัดอาจารย์ผู้รับผิดชอบหลักสูตรที่มีคุณวุฒิและคุณสมบัติตรงหรือสัมพันธ์กับสาขาวิชาที่เปิดสอนไม่น้อยกว่า วิชาเอกละ ๓ คน

กรณีที่มีความจำเป็นอย่างยิ่งสำหรับสาขาวิชาที่ไม่สามารถสรรหาอาจารย์ผู้รับผิดชอบหลักสูตรครบตามจำนวน ทางสถาบันอุดมศึกษาต้องเสนอจำนวนและคุณวุฒิของอาจารย์ผู้รับผิดชอบหลักสูตรที่มันั้นให้คณะกรรมการการอุดมศึกษาพิจารณาเป็นรายการกรณี

๑๐.๑.๓ อาจารย์ผู้สอน อาจเป็นอาจารย์ประจำหรืออาจารย์พิเศษที่มีคุณวุฒิขั้นต่ำปริญญาโทหรือเทียบเท่า หรือมีตำแหน่งผู้ช่วยศาสตราจารย์ ในสาขาวิชานั้นหรือสาขาวิชาที่สัมพันธ์กัน หรือในสาขาวิชาของรายวิชาที่สอน

ในกรณีที่มีอาจารย์ประจำที่มีคุณวุฒิปริญญาตรีหรือเทียบเท่า และทำหน้าที่อาจารย์ผู้สอนก่อนที่เกณฑ์มาตรฐานหลักสูตรระดับปริญญาตรี พ.ศ. ๒๕๕๘ จะประกาศใช้ ให้สามารถทำหน้าที่อาจารย์ผู้สอนต่อไปได้

ในกรณีของอาจารย์พิเศษอาจได้รับการยกเว้นคุณวุฒิปริญญาโท แต่ทั้งนี้ต้องมีคุณวุฒิขั้นต่ำปริญญาตรีหรือเทียบเท่า และมีประสบการณ์การทำงานที่เกี่ยวข้องกับวิชาที่สอนมาแล้วไม่น้อยกว่า ๖ ปี ทั้งนี้ อาจารย์พิเศษต้องมีชั่วโมงสอนไม่เกินร้อยละ ๕๐ ของรายวิชา โดยมีอาจารย์ประจำเป็นผู้รับผิดชอบรายวิชานั้น

๑๐.๒ หลักสูตรปริญญาตรีทางวิชาชีพหรือปฏิบัติการ และหลักสูตรปริญญาตรี (ต่อเนื่อง) ประกอบด้วย

๑๐.๒.๑ อาจารย์ประจำหลักสูตร มีคุณวุฒิขั้นต่ำปริญญาโทหรือเทียบเท่า หรือมีตำแหน่งผู้ช่วยศาสตราจารย์ และต้องมีผลงานทางวิชาการที่ไม่ใช่ส่วนหนึ่งของการศึกษาเพื่อรับปริญญา และเป็นผลงานทางวิชาการที่ได้รับการเผยแพร่ตามหลักเกณฑ์ที่กำหนดในการพิจารณาแต่งตั้งให้บุคคลดำรงตำแหน่งทางวิชาการอย่างน้อย ๑ รายการ ในรอบ ๕ ปีย้อนหลัง

สำหรับหลักสูตรปริญญาตรีทางวิชาชีพหรือปฏิบัติการ ที่เน้นทักษะด้านวิชาชีพตามข้อกำหนดของมาตรฐานวิชาชีพ อาจารย์ประจำหลักสูตรต้องมีคุณสมบัติเป็นไปตามมาตรฐานวิชาชีพนั้น ๆ

## ภาคผนวก ง

หน้า ๘

เล่ม ๑๓๒ ตอนพิเศษ ๒๔๕ ง

ราชกิจจานุเบกษา

๑๓ พฤศจิกายน ๒๕๕๘

กรณีร่วมผลิตหลักสูตรกับหน่วยงานอื่นที่ไม่ใช่สถาบันอุดมศึกษา หากจำเป็น บุคลากรที่มาจากหน่วยงานนั้นอาจได้รับการยกเว้นคุณสมบัติปริญญาโทและผลงานทางวิชาการ แต่ต้องมีคุณสมบัติขั้นต่ำปริญญาตรีหรือเทียบเท่า และมีประสบการณ์การทำงานในหน่วยงานแห่งนั้น มาแล้วไม่น้อยกว่า ๖ ปี

๑๐.๒.๒ อาจารย์ผู้รับผิดชอบหลักสูตร มีคุณสมบัติและคุณสมบัติเช่นเดียวกับ อาจารย์ประจำหลักสูตร จำนวนอย่างน้อย ๕ คน

ในกรณีของหลักสูตรปริญญาตรีทางวิชาชีพหรือปฏิบัติการที่เน้นทักษะ ด้านการปฏิบัติเชิงเทคนิคในศาสตร์สาขาวิชานั้น อาจารย์ผู้รับผิดชอบหลักสูตรอย่างน้อย ๒ ใน ๕ คน ต้องมีประสบการณ์ในด้านปฏิบัติการ โดยอาจเป็นอาจารย์ประจำของสถาบันอุดมศึกษา หรือเป็น บุคลากรของหน่วยงานที่ไม่ใช่สถาบันอุดมศึกษาซึ่งมีข้อตกลงในการผลิตบัณฑิตของหลักสูตรนั้นร่วมกัน แต่ทั้งนี้ต้องไม่เกิน ๒ คน

กรณีร่วมผลิตหลักสูตรกับหน่วยงานอื่นที่ไม่ใช่สถาบันอุดมศึกษา หากจำเป็น บุคลากรที่มาจากหน่วยงานนั้นอาจได้รับการยกเว้นคุณสมบัติปริญญาโทและผลงานทางวิชาการ แต่ต้องมีคุณสมบัติขั้นต่ำปริญญาตรีหรือเทียบเท่า และมีประสบการณ์การทำงานในหน่วยงานแห่งนั้น มาแล้วไม่น้อยกว่า ๖ ปี

กรณีที่หลักสูตรจัดให้มีวิชาเอกมากกว่า ๑ วิชาเอก ให้จัดอาจารย์ ผู้รับผิดชอบหลักสูตรที่มีคุณสมบัติและคุณสมบัติตรงหรือสัมพันธ์กับสาขาวิชาที่เปิดสอนไม่น้อยกว่า วิชาเอกละ ๓ คน และหากเป็นปริญญาตรีทางวิชาชีพหรือปฏิบัติการที่เน้นทักษะด้านการปฏิบัติ เชิงเทคนิคในศาสตร์สาขาวิชานั้น ต้องมีสัดส่วนอาจารย์ที่มีประสบการณ์ในด้านปฏิบัติการ ๑ ใน ๓

กรณีที่มีความจำเป็นอย่างยิ่งสำหรับสาขาวิชาที่ไม่สามารถสรรหาอาจารย์ ผู้รับผิดชอบหลักสูตรครบตามจำนวน ทางสถาบันอุดมศึกษาต้องเสนอจำนวนและคุณสมบัติของอาจารย์ ผู้รับผิดชอบหลักสูตรที่มีนั้นให้คณะกรรมการการอุดมศึกษาพิจารณาเป็นรายกรณี

๑๐.๒.๓ อาจารย์ผู้สอน อาจเป็นอาจารย์ประจำหรืออาจารย์พิเศษที่มีคุณสมบัติขั้นต่ำ ปริญญาโทหรือเทียบเท่า หรือมีตำแหน่งผู้ช่วยศาสตราจารย์ ในสาขาวิชานั้นหรือสาขาวิชาที่สัมพันธ์กัน หรือในสาขาวิชาของรายวิชาที่สอน

ในกรณีที่มิอาจารย์ประจำที่มีคุณสมบัติปริญญาตรีหรือเทียบเท่า และทำหน้าที่ อาจารย์ผู้สอนก่อนที่เกณฑ์มาตรฐานหลักสูตรระดับปริญญาตรี พ.ศ. ๒๕๕๘ จะประกาศใช้ ให้สามารถ ทำหน้าที่อาจารย์ผู้สอนต่อไปได้

สำหรับกรณีร่วมผลิตหลักสูตรกับหน่วยงานอื่นที่ไม่ใช่สถาบันอุดมศึกษา หากจำเป็น บุคลากรที่มาจากหน่วยงานนั้นอาจได้รับการยกเว้นคุณสมบัติปริญญาโทและผลงานทางวิชาการ แต่ต้องมีคุณสมบัติขั้นต่ำปริญญาตรีหรือเทียบเท่า และมีประสบการณ์การทำงานในหน่วยงานแห่งนั้น มาแล้วไม่น้อยกว่า ๖ ปี

## ภาคผนวก ง

หน้า ๙

เล่ม ๑๓๒ ตอนพิเศษ ๒๙๕ ง

ราชกิจจานุเบกษา

๑๓ พฤศจิกายน ๒๕๕๘

ในกรณีของอาจารย์พิเศษอาจได้รับการยกเว้นคุณสมบัติปริญญาโท แต่ทั้งนี้ต้องมีคุณสมบัติขั้นต่ำปริญญาตรีหรือเทียบเท่า และมีประสบการณ์การทำงานที่เกี่ยวข้องกับวิชาที่สอนมาแล้วไม่น้อยกว่า ๖ ปี ทั้งนี้อาจารย์พิเศษต้องมีชั่วโมงสอนไม่เกินร้อยละ ๕๐ ของรายวิชา โดยมีอาจารย์ประจำเป็นผู้รับผิดชอบรายวิชานั้น

สำหรับหลักสูตรปริญญาตรีทางวิชาชีพหรือปฏิบัติการที่เน้นทักษะด้านวิชาชีพตามข้อกำหนดของมาตรฐานวิชาชีพ อาจารย์ผู้สอนต้องมีคุณสมบัติเป็นไปตามมาตรฐานวิชาชีพนั้น ๆ

## ๑๑. คุณสมบัติของผู้เข้าศึกษา

๑๑.๑ หลักสูตรปริญญาตรี (๔ ปี ๕ ปี และไม่น้อยกว่า ๖ ปี) จะต้องเป็นผู้สำเร็จการศึกษาระดับมัธยมศึกษาตอนปลายหรือเทียบเท่า

๑๑.๒ หลักสูตรปริญญาตรี (ต่อเนื่อง) จะต้องเป็นผู้สำเร็จการศึกษาระดับประกาศนียบัตรวิชาชีพชั้นสูงหรือเทียบเท่า หรือระดับอนุปริญญา (๓ ปี) หรือเทียบเท่า ในสาขาวิชาที่ตรงกับสาขาวิชาที่จะเข้าศึกษา

๑๑.๓ หลักสูตรปริญญาตรีแบบก้าวนำทั้งทางวิชาการ และทางวิชาชีพหรือปฏิบัติการ ต้องเป็นผู้สำเร็จการศึกษาระดับมัธยมศึกษาตอนปลายหรือเทียบเท่า โดยมีคะแนนเฉลี่ยสะสมไม่น้อยกว่า ๓.๕๐ จากระบบ ๔ ระดับคะแนนหรือเทียบเท่า และมีผลการเรียนในหลักสูตรปริญญาตรีแบบก้าวนำไม่น้อยกว่า ๓.๕๐ ทุกภาคการศึกษา อนึ่ง ในระหว่างการศึกษาในหลักสูตรแบบก้าวนำ หากภาคการศึกษาใดภาคการศึกษาหนึ่งมีผลการเรียนต่ำกว่า ๓.๕๐ จากระบบ ๔ ระดับคะแนนหรือเทียบเท่า จะถือว่าผู้เรียนขาดคุณสมบัติในการศึกษาหลักสูตรแบบก้าวนำ

๑๒. การลงทะเบียนเรียน ให้ลงทะเบียนเรียนได้ไม่น้อยกว่า ๙ หน่วยกิต และไม่เกิน ๒๒ หน่วยกิต ในแต่ละภาคการศึกษาปกติ สำหรับการลงทะเบียนเรียนเต็มเวลา และให้ลงทะเบียนเรียนได้ไม่เกิน ๙ หน่วยกิต ในแต่ละภาคการศึกษาปกติ สำหรับการลงทะเบียนเรียนไม่เต็มเวลา และจะสำเร็จการศึกษาได้ ดังนี้

๑๒.๑ หลักสูตรปริญญาตรี (๔ ปี) สำเร็จการศึกษาได้ไม่ก่อน ๖ ภาคการศึกษาปกติ สำหรับการลงทะเบียนเรียนเต็มเวลา และไม่ก่อน ๑๔ ภาคการศึกษาปกติ สำหรับการลงทะเบียนเรียนไม่เต็มเวลา

๑๒.๒ หลักสูตรปริญญาตรี (๕ ปี) สำเร็จการศึกษาได้ไม่ก่อน ๘ ภาคการศึกษาปกติ สำหรับการลงทะเบียนเรียนเต็มเวลา และไม่ก่อน ๑๗ ภาคการศึกษาปกติ สำหรับการลงทะเบียนเรียนไม่เต็มเวลา

๑๒.๓ หลักสูตรปริญญาตรี (ไม่น้อยกว่า ๖ ปี) สำเร็จการศึกษาได้ไม่ก่อน ๑๐ ภาคการศึกษาปกติ สำหรับการลงทะเบียนเรียนเต็มเวลา และไม่ก่อน ๒๐ ภาคการศึกษาปกติ สำหรับการลงทะเบียนเรียนไม่เต็มเวลา

## ภาคผนวก ง

หน้า ๑๐

เล่ม ๑๓๒ ตอนพิเศษ ๒๕๕ ง

ราชกิจจานุเบกษา

๑๓ พฤศจิกายน ๒๕๕๘

๑๒.๔ หลักสูตรปริญญาตรี (ต่อเนื่อง) สำเร็จการศึกษาได้ไม่ก่อน ๔ ภาคการศึกษาปกติ สำหรับการลงทะเบียนเรียนเต็มเวลา และไม่ก่อน ๘ ภาคการศึกษาปกติ สำหรับการลงทะเบียนเรียนไม่เต็มเวลา

สำหรับการลงทะเบียนเรียนในภาคฤดูร้อน ให้ลงทะเบียนเรียนได้ไม่เกิน ๙ หน่วยกิต หากสถาบันอุดมศึกษาใดมีเหตุผลและความจำเป็น การลงทะเบียนเรียนที่มีจำนวนหน่วยกิตแตกต่างไปจากเกณฑ์ข้างต้นก็อาจทำได้ แต่ทั้งนี้ต้องไม่กระทบกระเทือนต่อมาตรฐานและคุณภาพการศึกษา ทั้งนี้ ต้องเรียนให้ครบตามจำนวนหน่วยกิตตามที่ระบุไว้ในหลักสูตร

๑๓. เกณฑ์การวัดผลและการสำเร็จการศึกษา ให้สถาบันอุดมศึกษากำหนดเกณฑ์การวัดผล เกณฑ์ขั้นต่ำของแต่ละรายวิชา และเกณฑ์การสำเร็จการศึกษาตามหลักสูตร โดยต้องเรียนครบตามจำนวนหน่วยกิตที่กำหนดไว้ในหลักสูตร และต้องได้ระดับคะแนนเฉลี่ยไม่ต่ำกว่า ๒.๐๐ จากระบบ ๔ ระดับคะแนนหรือเทียบเท่า จึงถือว่าเรียนจบหลักสูตรปริญญาตรี

สถาบันอุดมศึกษาที่ใช้ระบบการวัดผลและการสำเร็จการศึกษาที่แตกต่างจากนี้ จะต้องกำหนดให้มีค่าเทียบเคียงกันได้

๑๔. ชื่อปริญญา สถาบันอุดมศึกษาที่มีการตราพระราชกฤษฎีกาว่าด้วยปริญญาในสาขาวิชา และอักษรย่อสำหรับสาขาวิชาไว้แล้ว ให้ใช้ชื่อปริญญาตามที่กำหนดในพระราชกฤษฎีกานั้น ในกรณีที่ปริญญาโดยังมิได้กำหนดชื่อไว้ในพระราชกฤษฎีกา หรือกรณีที่สถาบันอุดมศึกษาใดไม่มีการตราพระราชกฤษฎีกาว่าด้วยปริญญาในสาขาวิชา และอักษรย่อสำหรับสาขาวิชา ให้ใช้ชื่อปริญญาตามหลักเกณฑ์การกำหนดชื่อปริญญา ตามที่สำนักงานคณะกรรมการการอุดมศึกษากำหนด

๑๕. การประกันคุณภาพของหลักสูตร ให้ทุกหลักสูตรกำหนดระบบการประกันคุณภาพของหลักสูตร โดยมีองค์ประกอบในการประกันคุณภาพอย่างน้อย ๖ ด้าน คือ

- (๑) การกำกับมาตรฐาน
- (๒) บัณฑิต
- (๓) นักศึกษา
- (๔) อาจารย์
- (๕) หลักสูตร การเรียนการสอน การประเมินผู้เรียน
- (๖) สิ่งสนับสนุนการเรียนรู้

๑๖. การพัฒนาหลักสูตร ให้ทุกหลักสูตรพัฒนาหลักสูตรให้ทันสมัย โดยมีการประเมินและรายงานผลการดำเนินการของหลักสูตรทุกปีการศึกษา เพื่อนำข้อมูลที่ได้ไปปรับปรุงพัฒนาหลักสูตรเป็นระยะ ๆ อย่างน้อยตามรอบระยะเวลาของหลักสูตร หรือทุกรอบ ๕ ปี

## ภาคผนวก ง

หน้า ๑๑

เล่ม ๑๓๒ ตอนพิเศษ ๒๙๕ ง

ราชกิจจานุเบกษา

๑๓ พฤศจิกายน ๒๕๕๘

๑๗. ในกรณีที่ไม่สามารถปฏิบัติตามแนวทางดังกล่าวได้ หรือมีความจำเป็นต้องปฏิบัติ นอกเหนือจากที่กำหนดไว้ในประกาศนี้ ให้อยู่ในดุลยพินิจของคณะกรรมการการอุดมศึกษาที่จะพิจารณา และให้ถือคำวินิจฉัยของคณะกรรมการการอุดมศึกษานั้นเป็นที่สุด

ประกาศ ณ วันที่ ๗ ตุลาคม พ.ศ. ๒๕๕๘

พลเอก ดาว์พงษ์ รัตนสุวรรณ

รัฐมนตรีว่าการกระทรวงศึกษาธิการ



ภาคผนวก จ

หน้า ๑๔

เล่ม ๑๒๒ ตอนพิเศษ ๓๕ ง

ราชกิจจานุเบกษา

๒๕ พฤษภาคม ๒๕๕๘

## ประกาศกระทรวงศึกษาธิการ

เรื่อง เกณฑ์มาตรฐานหลักสูตรระดับบัณฑิตศึกษา พ.ศ. ๒๕๕๘

โดยที่เป็นการสมควรปรับปรุงเกณฑ์มาตรฐานหลักสูตรระดับบัณฑิตศึกษาที่ใช้ในปัจจุบัน ให้มีความเหมาะสมยิ่งขึ้น เพื่อประโยชน์ในการรักษามาตรฐานการศึกษาระดับบัณฑิตศึกษาและการรับรองวิทยฐานะ และเพื่อให้การบริหารงานด้านวิชาการดำเนินไปอย่างมีประสิทธิภาพ ฉะนั้น อาศัยอำนาจตามความในมาตรา ๘ แห่งพระราชบัญญัติระเบียบบริหารราชการกระทรวงศึกษาธิการ พ.ศ. ๒๕๕๖ รัฐมนตรีว่าการกระทรวงศึกษาธิการ จึงให้ออกประกาศกระทรวงศึกษาธิการ เรื่อง “เกณฑ์มาตรฐานหลักสูตรระดับบัณฑิตศึกษา พ.ศ. ๒๕๕๘” ดังต่อไปนี้

๑. ประกาศกระทรวงศึกษาธิการนี้เรียกว่า “เกณฑ์มาตรฐานหลักสูตรระดับบัณฑิตศึกษา พ.ศ. ๒๕๕๘”

๒. ให้ใช้ประกาศกระทรวงนี้สำหรับหลักสูตรระดับประกาศนียบัตรบัณฑิต (การศึกษาหลังปริญญาตรี) ระดับประกาศนียบัตรบัณฑิตชั้นสูง (การศึกษาหลังปริญญาโท) ระดับปริญญาโท และระดับปริญญาเอกทุกสาขาวิชา สำหรับหลักสูตรที่จะเปิดใหม่และหลักสูตรเก่าที่จะปรับปรุงใหม่ของสถาบันอุดมศึกษาของรัฐและเอกชน และให้ใช้บังคับตั้งแต่วันถัดจากวันประกาศในราชกิจจานุเบกษา เป็นต้นไป

๓. ให้ยกเลิก

๓.๑ ประกาศทบวงมหาวิทยาลัย เรื่อง “เกณฑ์มาตรฐานหลักสูตรระดับประกาศนียบัตรบัณฑิต พ.ศ. ๒๕๓๓” ลงวันที่ ๑ มิถุนายน พ.ศ. ๒๕๓๓

๓.๒ ประกาศทบวงมหาวิทยาลัย เรื่อง “เกณฑ์มาตรฐานหลักสูตรระดับบัณฑิตศึกษา พ.ศ. ๒๕๔๒” ลงวันที่ ๗ กรกฎาคม พ.ศ. ๒๕๔๒

๔. ปรัชญาและวัตถุประสงค์ของหลักสูตร

๔.๑ หลักสูตรประกาศนียบัตรบัณฑิตและประกาศนียบัตรบัณฑิตชั้นสูงมุ่งให้มีความสัมพันธ์สอดคล้องกับแผนพัฒนาการศึกษาระดับอุดมศึกษาของชาติ ปรัชญาของการอุดมศึกษา ปรัชญาของสถาบันอุดมศึกษา และมาตรฐานวิชาการและวิชาชีพ เน้นการพัฒนานักวิชาการและนักวิชาชีพ

## ภาคผนวก จ

## หน้า ๑๕

เล่ม ๑๒๒ ตอนพิเศษ ๓๘ ง

ราชกิจจานุเบกษา

๒๕ พฤษภาคม ๒๕๔๘

ให้มีความชำนาญในสาขาวิชาเฉพาะ เพื่อให้มีความรู้ความเชี่ยวชาญสามารถปฏิบัติงานได้ดียิ่งขึ้น และควรเป็นหลักสูตรการศึกษาที่มีลักษณะเบ็ดเสร็จในตัวเอง

อนึ่ง ผู้สำเร็จการศึกษาระดับประกาศนียบัตรบัณฑิต หากเข้าศึกษาคณะระดับปริญญาโท ในสาขาวิชาเดียวกันหรือสาขาวิชาที่สัมพันธ์กัน ให้เทียบโอนหน่วยกิตได้ไม่เกินร้อยละ ๔๐ ของหลักสูตรที่จะเข้าศึกษา

๔.๒ หลักสูตรปริญญาโทและปริญญาเอก มุ่งให้มีความสัมพันธ์สอดคล้องกับแผนพัฒนา การศึกษาระดับอุดมศึกษาของชาติ ปรัชญาของการอุดมศึกษา ปรัชญาของสถาบันอุดมศึกษา และ มาตรฐานวิชาการและวิชาชีพที่เป็นสากล เน้นการพัฒนา นักวิชาการและนักวิชาชีพที่มีความรู้ความสามารถ ระดับสูงในสาขาวิชาต่าง ๆ โดยกระบวนการวิจัยเพื่อให้สามารถบุกเบิกแสวงหาความรู้ใหม่ได้อย่างมีอิสระ รวมทั้งมีความสามารถในการสร้างสรรค์จริงใจลงความก้าวหน้าทางวิชาการ เชื่อมโยงและบูรณาการศาสตร์ ที่ตนเชี่ยวชาญกับศาสตร์อื่นได้อย่างต่อเนื่อง มีคุณธรรมและจรรยาบรรณทางวิชาการและวิชาชีพ

๕. ระบบการจัดการศึกษา ใช้ระบบทวิภาค โดย ๑ ปีการศึกษาแบ่งออกเป็น ๒ ภาคการศึกษา ปกติ ๑ ภาคการศึกษาปกติมีระยะเวลาศึกษาไม่น้อยกว่า ๑๕ สัปดาห์ สถาบันอุดมศึกษาที่เปิด การศึกษาภาคฤดูร้อน ให้กำหนดระยะเวลาและจำนวนหน่วยกิต โดยมีสัดส่วนเทียบเคียงกันได้ กับการศึกษาภาคปกติ

สถาบันอุดมศึกษาที่จัดการศึกษาในระบบไตรภาค หรือระบบจตุรภาค ให้ถือแนวทางดังนี้ ระบบไตรภาค ๑ ปีการศึกษาแบ่งออกเป็น ๓ ภาคการศึกษาปกติ ๑ ภาคการศึกษาปกติ มีระยะเวลาศึกษาไม่น้อยกว่า ๑๒ สัปดาห์

ระบบจตุรภาค ๑ ปีการศึกษาแบ่งออกเป็น ๔ ภาคการศึกษาปกติ ๑ ภาคการศึกษาปกติ มีระยะเวลาศึกษาไม่น้อยกว่า ๑๐ สัปดาห์

สถาบันอุดมศึกษาที่จัดการศึกษาระบบอื่น ให้แสดงรายละเอียดเกี่ยวกับระบบการศึกษานั้น รวมทั้งรายละเอียดการเทียบเคียงหน่วยกิตกับระบบทวิภาคไว้ในหลักสูตรให้ชัดเจนด้วย

## ๖. การคิดหน่วยกิต

๖.๑ รายวิชาภาคทฤษฎี ที่ใช้เวลาบรรยายหรืออภิปรายปัญหาไม่น้อยกว่า ๑๕ ชั่วโมง ต่อภาคการศึกษาปกติ ให้มีค่าเท่ากับ ๑ หน่วยกิตระบบทวิภาค

## ภาคผนวก จ

หน้า ๑๖

เล่ม ๑๒๒ ตอนพิเศษ ๓๕ ง

ราชกิจจานุเบกษา

๒๕ พฤษภาคม ๒๕๔๘

๖.๒ รายวิชาภาคปฏิบัติ ที่ใช้เวลาฝึกหรือทดลองไม่น้อยกว่า ๓๐ ชั่วโมงต่อภาคการศึกษา ปกติ ให้มีค่าเท่ากับ ๑ หน่วยกิตระบบทวิภาค

๖.๓ การฝึกงานหรือการฝึกภาคสนาม ที่ใช้เวลาฝึกไม่น้อยกว่า ๔๕ ชั่วโมงต่อภาคการศึกษา ปกติ ให้มีค่าเท่ากับ ๑ หน่วยกิตระบบทวิภาค

๖.๔ การทำโครงการหรือกิจกรรมการเรียนรู้อื่นใดตามที่ได้รับมอบหมาย ที่ใช้เวลาทำโครงการหรือกิจกรรมนั้นไม่น้อยกว่า ๔๕ ชั่วโมงต่อภาคการศึกษาปกติ ให้มีค่าเท่ากับ ๑ หน่วยกิตระบบทวิภาค

๖.๕ การค้นคว้าอิสระ ที่ใช้เวลาศึกษาค้นคว้าไม่น้อยกว่า ๔๕ ชั่วโมงต่อภาคการศึกษา ปกติ ให้มีค่าเท่ากับ ๑ หน่วยกิตระบบทวิภาค

๖.๖ วิทยานิพนธ์ ที่ใช้เวลาศึกษาค้นคว้าไม่น้อยกว่า ๔๕ ชั่วโมงต่อภาคการศึกษาปกติ ให้มีค่าเท่ากับ ๑ หน่วยกิตระบบทวิภาค

## ๗. โครงสร้างหลักสูตร

๗.๑ ประกาศนียบัตรบัณฑิตและประกาศนียบัตรบัณฑิตชั้นสูง ให้มีจำนวนหน่วยกิตรวมตลอดหลักสูตร ไม่น้อยกว่า ๒๔ หน่วยกิต

๗.๒ ปริญญาโท ให้มีจำนวนหน่วยกิตรวมตลอดหลักสูตร ไม่น้อยกว่า ๓๖ หน่วยกิต โดยแบ่งการศึกษาเป็น ๒ แผน คือ

แผน ก เป็นแผนการศึกษาที่เน้นการวิจัยโดยมีการทำวิทยานิพนธ์ ดังนี้

แบบ ก ๑ ทำเฉพาะวิทยานิพนธ์ซึ่งมีค่าเทียบได้ไม่น้อยกว่า ๓๖ หน่วยกิต สถาบันอุดมศึกษาอาจกำหนดให้เรียนรายวิชาเพิ่มเติมหรือทำกิจกรรมทางวิชาการอื่นเพิ่มขึ้นก็ได้โดยไม่นับหน่วยกิต แต่จะต้องมีผลสัมฤทธิ์ตามที่สถาบันอุดมศึกษากำหนด

แบบ ก ๒ ทำวิทยานิพนธ์ซึ่งมีค่าเทียบได้ไม่น้อยกว่า ๑๒ หน่วยกิต และศึกษางานรายวิชาอีกไม่น้อยกว่า ๑๒ หน่วยกิต

แผน ข เป็นแผนการศึกษาที่เน้นการศึกษางานรายวิชา โดยไม่ต้องทำวิทยานิพนธ์ แต่ต้องมีการค้นคว้าอิสระไม่น้อยกว่า ๓ หน่วยกิต และไม่เกิน ๖ หน่วยกิต

๗.๓ ปริญญาเอก แบ่งการศึกษาเป็น ๒ แบบ โดยเน้นการวิจัยเพื่อพัฒนานักวิชาการและนักวิชาชีพชั้นสูง คือ

## ภาคผนวก จ

หน้า ๑๗

เล่ม ๑๒๒ ตอนพิเศษ ๓๕ ง

ราชกิจจานุเบกษา

๒๕ พฤษภาคม ๒๕๔๘

แบบ ๑ เป็นแผนการศึกษาที่เน้นการวิจัยโดยมีการทำวิทยานิพนธ์ที่ก่อให้เกิดความรู้ใหม่ สถาบันอุดมศึกษาอาจกำหนดให้เรียนรายวิชาเพิ่มเติมหรือทำกิจกรรมทางวิชาการอื่นเพิ่มขึ้นก็ได้โดยไม่นับหน่วยกิต แต่จะต้องมีผลสัมฤทธิ์ตามที่สถาบันอุดมศึกษากำหนด ดังนี้

แบบ ๑.๑ ผู้เข้าศึกษาที่สำเร็จปริญญาโท จะต้องทำวิทยานิพนธ์ไม่น้อยกว่า ๔๘ หน่วยกิต

แบบ ๑.๒ ผู้เข้าศึกษาที่สำเร็จปริญญาตรี จะต้องทำวิทยานิพนธ์ไม่น้อยกว่า ๗๒ หน่วยกิต

ทั้งนี้ วิทยานิพนธ์ตาม แบบ ๑.๑ และแบบ ๑.๒ จะต้องมีมาตรฐานและคุณภาพเดียวกัน

แบบ ๒ เป็นแผนการศึกษาที่เน้นการวิจัยโดยมีการทำวิทยานิพนธ์ที่มีคุณภาพสูงและก่อให้เกิดความก้าวหน้าทางวิชาการและวิชาชีพ และศึกษางานรายวิชาเพิ่มเติม ดังนี้

แบบ ๒.๑ ผู้เข้าศึกษาที่สำเร็จปริญญาโท จะต้องทำวิทยานิพนธ์ไม่น้อยกว่า ๓๖ หน่วยกิต และศึกษางานรายวิชาอีกไม่น้อยกว่า ๑๒ หน่วยกิต

แบบ ๒.๒ ผู้เข้าศึกษาที่สำเร็จปริญญาตรี จะต้องทำวิทยานิพนธ์ไม่น้อยกว่า ๔๘ หน่วยกิต และศึกษางานรายวิชาอีกไม่น้อยกว่า ๒๔ หน่วยกิต

ทั้งนี้ วิทยานิพนธ์ตามแบบ ๒.๑ และ แบบ ๒.๒ จะต้องมีมาตรฐานและคุณภาพเดียวกัน

๘. การรับและเทียบโอนหน่วยกิต สถาบันอุดมศึกษาอาจยกเว้นหรือเทียบโอนหน่วยกิตรายวิชา หรือวิทยานิพนธ์จากหลักสูตรระดับประกาศนียบัตรบัณฑิต และหลักสูตรระดับบัณฑิตศึกษาให้กับนักศึกษาที่มีความรู้ ความสามารถ ที่สามารถวัดมาตรฐานได้ ทั้งนี้ นักศึกษาต้องศึกษาให้ครบตามจำนวนหน่วยกิตที่กำหนดไว้ในเกณฑ์มาตรฐานหลักสูตร และเป็นไปตามหลักเกณฑ์การเทียบโอนผลการเรียนระดับปริญญาเข้าสู่การศึกษาในระบบ และแนวปฏิบัติที่ดีเกี่ยวกับการเทียบโอนของสำนักงานคณะกรรมการการอุดมศึกษา

๙. จำนวนและคุณภาพของอาจารย์ ต้องมีอาจารย์ประจำหลักสูตรตลอดระยะเวลาที่จัดการศึกษาตามหลักสูตรนั้น จำนวนไม่น้อยกว่า ๕ คน โดยเป็นอาจารย์ประจำหลักสูตรเกินกว่า ๑

## ภาคผนวก จ

หน้า ๑๘

เล่ม ๑๒๒ ตอนพิเศษ ๓๕ ง

ราชกิจจานุเบกษา

๒๕ พฤษภาคม ๒๕๔๘

หลักสูตรในเวลาเดียวกันไม่ได้ นอกจากนี้อาจารย์ประจำหลักสูตรแต่ละหลักสูตรจะต้องทำหน้าที่เป็นอาจารย์ประจำตามที่ระบุไว้ในหลักสูตรหนึ่งหลักสูตรใดเท่านั้น และต้องมีคุณสมบัติดังนี้

## ๕.๑ ปริญญาโท

๕.๑.๑ อาจารย์ผู้รับผิดชอบหลักสูตร ต้องเป็นอาจารย์ประจำหลักสูตร มีคุณวุฒิปริญญาเอกหรือเทียบเท่า หรือเป็นผู้ดำรงตำแหน่งทางวิชาการไม่ต่ำกว่ารองศาสตราจารย์ในสาขาวิชานั้น หรือสาขาวิชาที่สัมพันธ์กัน จำนวนอย่างน้อย ๓ คน

๕.๑.๒ อาจารย์ที่ปรึกษาวิทยานิพนธ์ แบ่งออกเป็น ๒ ประเภท คือ

๑) อาจารย์ที่ปรึกษาวิทยานิพนธ์หลัก ต้องเป็นอาจารย์ประจำมีคุณวุฒิปริญญาเอกหรือเทียบเท่า หรือเป็นผู้ดำรงตำแหน่งทางวิชาการไม่ต่ำกว่ารองศาสตราจารย์ในสาขาวิชานั้น หรือสาขาวิชาที่สัมพันธ์กัน และต้องมีประสบการณ์ในการทำวิจัยที่มีใช้ส่วนหนึ่งของการศึกษาเพื่อรับปริญญา

๒) อาจารย์ที่ปรึกษาวิทยานิพนธ์ร่วม (ถ้ามี) ต้องเป็นอาจารย์ประจำหรือผู้ทรงคุณวุฒิภายนอกสถาบัน มีคุณวุฒิปริญญาเอกหรือเทียบเท่าหรือเป็นผู้ดำรงตำแหน่งทางวิชาการไม่ต่ำกว่ารองศาสตราจารย์ในสาขาวิชานั้นหรือสาขาวิชาที่สัมพันธ์กัน และต้องมีประสบการณ์ในการทำวิจัยที่มีใช้ส่วนหนึ่งของการศึกษาเพื่อรับปริญญา

๕.๑.๓ อาจารย์ผู้สอบวิทยานิพนธ์ ต้องประกอบด้วยอาจารย์ประจำและผู้ทรงคุณวุฒิภายนอกสถาบัน อาจารย์ประจำและผู้ทรงคุณวุฒิภายนอกดังกล่าวต้องมีคุณวุฒิปริญญาเอกหรือเทียบเท่า หรือเป็นผู้ดำรงตำแหน่งทางวิชาการไม่ต่ำกว่ารองศาสตราจารย์ในสาขาวิชานั้นหรือสาขาวิชาที่สัมพันธ์กัน และต้องมีประสบการณ์ในการทำวิจัยที่มีใช้ส่วนหนึ่งของการศึกษาเพื่อรับปริญญา

๕.๑.๔ อาจารย์ผู้สอน ต้องเป็นอาจารย์ประจำหรือผู้ทรงคุณวุฒิภายนอกสถาบัน มีคุณวุฒิไม่ต่ำกว่าปริญญาโทหรือเทียบเท่า หรือเป็นผู้ดำรงตำแหน่งทางวิชาการไม่ต่ำกว่าผู้ช่วยศาสตราจารย์ในสาขาวิชานั้นหรือสาขาวิชาที่สัมพันธ์กัน และต้องมีประสบการณ์ด้านการสอนและการทำวิจัยที่มีใช้ส่วนหนึ่งของการศึกษาเพื่อรับปริญญา

## ๕.๒ ปริญญาเอก

๕.๒.๑ อาจารย์ผู้รับผิดชอบหลักสูตร ต้องเป็นอาจารย์ประจำหลักสูตรมีคุณวุฒิปริญญาเอกหรือเทียบเท่า หรือเป็นผู้ดำรงตำแหน่งทางวิชาการไม่ต่ำกว่าศาสตราจารย์ในสาขาวิชานั้น หรือสาขาวิชาที่สัมพันธ์กัน จำนวนอย่างน้อย ๓ คน

๕.๒.๒ อาจารย์ที่ปรึกษาวิทยานิพนธ์ แบ่งออกเป็น ๒ ประเภท คือ

## ภาคผนวก จ

หน้า ๑๕

เล่ม ๑๒๒ ตอนพิเศษ ๓๕ ง

ราชกิจจานุเบกษา

๒๕ พฤษภาคม ๒๕๔๘

๑) อาจารย์ที่ปรึกษาวิทยานิพนธ์หลัก ต้องเป็นอาจารย์ประจำมีคุณวุฒิปริญญาเอกหรือเทียบเท่า หรือเป็นผู้ดำรงตำแหน่งทางวิชาการไม่ต่ำกว่ารองศาสตราจารย์ในสาขาวิชานั้น หรือสาขาวิชาที่สัมพันธ์กัน และต้องมีประสบการณ์ในการทำวิจัยที่มีใช้ส่วนหนึ่งของการศึกษาเพื่อรับปริญญา

๒) อาจารย์ที่ปรึกษาวิทยานิพนธ์ร่วม (ถ้ามี) ต้องเป็นอาจารย์ประจำหรือผู้ทรงคุณวุฒิภายนอกสถาบัน มีคุณวุฒิปริญญาเอกหรือเทียบเท่า หรือเป็นผู้ดำรงตำแหน่งทางวิชาการไม่ต่ำกว่ารองศาสตราจารย์ในสาขาวิชานั้นหรือสาขาวิชาที่สัมพันธ์กัน และต้องมีประสบการณ์ในการทำวิจัยที่มีใช้ส่วนหนึ่งของการศึกษาเพื่อรับปริญญา

๕.๒.๓ อาจารย์ผู้สอบวิทยานิพนธ์ ต้องประกอบด้วยอาจารย์ประจำและผู้ทรงคุณวุฒิภายนอกสถาบัน อาจารย์ประจำและผู้ทรงคุณวุฒิภายนอกดังกล่าวต้องมีคุณวุฒิปริญญาเอกหรือเทียบเท่า หรือเป็นผู้ดำรงตำแหน่งทางวิชาการไม่ต่ำกว่ารองศาสตราจารย์ในสาขาวิชานั้นหรือสาขาวิชาที่สัมพันธ์กัน และต้องมีประสบการณ์ในการทำวิจัยที่มีใช้ส่วนหนึ่งของการศึกษาเพื่อรับปริญญา

๕.๒.๔ อาจารย์ผู้สอน ต้องเป็นอาจารย์ประจำหรือผู้ทรงคุณวุฒิภายนอกสถาบัน มีคุณวุฒิปริญญาเอกหรือเทียบเท่า หรือเป็นผู้ดำรงตำแหน่งทางวิชาการไม่ต่ำกว่ารองศาสตราจารย์ในสาขาวิชานั้นหรือสาขาวิชาที่สัมพันธ์กัน และต้องมีประสบการณ์ด้านการสอนและการทำวิจัยที่มีใช้ส่วนหนึ่งของการศึกษาเพื่อรับปริญญา

๕.๓ ประกาศนียบัตรบัณฑิตและประกาศนียบัตรบัณฑิตชั้นสูง จำนวนและคุณสมบัติของอาจารย์ผู้รับผิดชอบหลักสูตรและอาจารย์ผู้สอน ให้เป็นไปตามข้อ ๕.๑.๑ และ ๕.๑.๔ โดยอนุโลม

๑๐. ภาระงานที่ปรึกษาวิทยานิพนธ์และการค้นคว้าอิสระ

๑๐.๑ อาจารย์ประจำ ๑ คนให้เป็นอาจารย์ที่ปรึกษาวิทยานิพนธ์ของนักศึกษาปริญญาโท และปริญญาเอกได้ไม่เกิน ๕ คน หากหลักสูตรใดมีอาจารย์ประจำที่มีศักยภาพพร้อมที่จะดูแลนักศึกษาได้มากกว่า ๕ คน ให้อยู่ในดุลยพินิจของสถาบันอุดมศึกษานั้น แต่ทั้งนี้ต้องไม่เกิน ๑๐ คน

๑๐.๒ อาจารย์ประจำ ๑ คนให้เป็นอาจารย์ที่ปรึกษาการค้นคว้าอิสระของนักศึกษาปริญญาโทได้ไม่เกิน ๑๕ คน

## ภาคผนวก จ

หน้า ๒๐

เล่ม ๑๒๒ ตอนพิเศษ ๓๕ ง

ราชกิจจานุเบกษา

๒๕ พฤษภาคม ๒๕๔๘

หากเป็นอาจารย์ที่ปรึกษาทั้งวิทยานิพนธ์และการค้นคว้าอิสระ ให้คิดสัดส่วนจำนวนนักศึกษาที่ทำวิทยานิพนธ์ ๑ คน เทียบได้กับจำนวนนักศึกษาที่ค้นคว้าอิสระ ๓ คน ทั้งนี้ให้นับรวมนักศึกษาที่ยังไม่สำเร็จการศึกษาทั้งหมดในเวลาเดียวกัน

๑๐.๓ อาจารย์ผู้รับผิดชอบหลักสูตรต้องทำหน้าที่อาจารย์ที่ปรึกษาวิทยานิพนธ์และ/หรืออาจารย์ผู้สอนวิทยานิพนธ์ และ/หรืออาจารย์ผู้สอนในหลักสูตรนั้นด้วย

## ๑๑. คุณสมบัติของผู้เข้าศึกษา

๑๑.๑ ประกาศนียบัตรบัณฑิต จะต้องเป็นผู้สำเร็จการศึกษาระดับปริญญาตรีหรือเทียบเท่า

๑๑.๒ ประกาศนียบัตรบัณฑิตชั้นสูง จะต้องเป็นผู้สำเร็จการศึกษาระดับปริญญาโทหรือเทียบเท่า

๑๑.๓ ปริญญาโท จะต้องเป็นผู้สำเร็จการศึกษาระดับปริญญาตรีหรือเทียบเท่า

๑๑.๔ ปริญญาเอก จะต้องเป็นผู้สำเร็จการศึกษาระดับปริญญาตรีหรือเทียบเท่า ที่มีผลการเรียนดีมาก หรือปริญญาโทหรือเทียบเท่า

๑๒. การลงทะเบียนเรียนและระยะเวลาการศึกษา ให้ลงทะเบียนเรียนได้ไม่เกิน ๑๕ หน่วยกิตในแต่ละภาคการศึกษาปกติ และให้ใช้เวลาศึกษาในแต่ละหลักสูตร ดังนี้

๑๒.๑ ประกาศนียบัตรบัณฑิตและประกาศนียบัตรบัณฑิตชั้นสูง ให้ใช้เวลาศึกษาไม่เกิน ๓ ปีการศึกษา

๑๒.๒ ปริญญาโท ให้ใช้เวลาศึกษาไม่เกิน ๕ ปีการศึกษา

๑๒.๓ ปริญญาเอก ผู้ที่สำเร็จปริญญาตรีแล้วเข้าศึกษาต่อในระดับปริญญาเอกให้ใช้เวลาศึกษาไม่เกิน ๘ ปีการศึกษา ส่วนผู้ที่สำเร็จปริญญาโทแล้วเข้าศึกษาต่อในระดับปริญญาเอกให้ใช้เวลาศึกษาไม่เกิน ๖ ปีการศึกษา

การลงทะเบียนเรียนสำหรับผู้เข้าศึกษาแบบไม่เต็มเวลา ให้สถาบันอุดมศึกษากำหนดจำนวนหน่วยกิตที่ให้ลงทะเบียนเรียนได้ในแต่ละภาคการศึกษาปกติ โดยเทียบเคียงกับจำนวนหน่วยกิตที่กำหนดข้างต้นในสัดส่วนที่เหมาะสม

## ภาคผนวก จ

หน้า ๒๑

เล่ม ๑๒๒ ตอนพิเศษ ๓๕ ง

ราชกิจจานุเบกษา

๒๕ พฤษภาคม ๒๕๔๘

หากสถาบันอุดมศึกษาใดมีเหตุผลและความจำเป็นพิเศษ การลงทะเบียนเรียนที่มีจำนวนหน่วยกิตแตกต่างไปจากเกณฑ์ข้างต้นก็อาจทำได้ แต่ทั้งนี้ต้องไม่กระทบกระเทือนต่อมาตรฐานและคุณภาพการศึกษา

## ๑๓. เกณฑ์การสำเร็จการศึกษา นักศึกษาจะต้องปฏิบัติดังนี้

๑๓.๑ ประกาศนียบัตรบัณฑิตและประกาศนียบัตรบัณฑิตชั้นสูง ต้องเรียนครบตามจำนวนหน่วยกิตที่กำหนดไว้ในหลักสูตร และต้องได้ระดับคะแนนเฉลี่ยไม่ต่ำกว่า ๓.๐๐ จากระบบ ๔ ระดับคะแนนหรือเทียบเท่า

## ๑๓.๒ ปริญญาโท

๑๓.๒.๑ แผน ก แบบ ก ๑ เสนอวิทยานิพนธ์และสอบผ่านการสอบปากเปล่าขั้นสุดท้ายโดยคณะกรรมการที่สถาบันอุดมศึกษานั้นแต่งตั้ง และผลงานวิทยานิพนธ์จะต้องได้รับการตีพิมพ์ หรืออย่างน้อยดำเนินการให้ผลงานหรือส่วนหนึ่งของผลงานได้รับการยอมรับให้ตีพิมพ์ในวารสารหรือสิ่งพิมพ์ทางวิชาการ หรือเสนอต่อที่ประชุมวิชาการที่มีรายงานการประชุม (Proceeding)

๑๓.๒.๒ แผน ก แบบ ก ๒ ศึกษารายวิชาครบถ้วนตามที่กำหนดในหลักสูตร โดยจะต้องได้ระดับคะแนนเฉลี่ยไม่ต่ำกว่า ๓.๐๐ จากระบบ ๔ ระดับคะแนนหรือเทียบเท่า พร้อมทั้งเสนอวิทยานิพนธ์และสอบผ่านการสอบปากเปล่าขั้นสุดท้ายโดยคณะกรรมการที่สถาบันอุดมศึกษานั้นแต่งตั้ง และผลงานวิทยานิพนธ์จะต้องได้รับการตีพิมพ์ หรืออย่างน้อยดำเนินการให้ผลงานหรือส่วนหนึ่งของผลงานได้รับการยอมรับให้ตีพิมพ์ในวารสารหรือสิ่งพิมพ์ทางวิชาการ หรือเสนอต่อที่ประชุมวิชาการที่มีรายงานการประชุม (Proceeding)

๑๓.๒.๓ แผน ข ศึกษารายวิชาครบถ้วนตามที่กำหนดในหลักสูตร โดยจะต้องได้ระดับคะแนนเฉลี่ยไม่ต่ำกว่า ๓.๐๐ จากระบบ ๔ ระดับคะแนนหรือเทียบเท่า และสอบผ่านการสอบประมวลความรู้ (Comprehensive Examination) ด้วยข้อเขียนและ/หรือปากเปล่าในสาขาวิชานั้น

## ๑๓.๓ ปริญญาเอก

๑๓.๓.๑ แบบ ๑ สอบผ่านภาษาต่างประเทศอย่างน้อย ๑ ภาษาตามหลักเกณฑ์และเงื่อนไขที่สถาบันอุดมศึกษากำหนด สอบผ่านการสอบวัดคุณสมบัติ (Qualifying Examination) เพื่อเป็นผู้มีสิทธิขอทำวิทยานิพนธ์ เสนอวิทยานิพนธ์ และสอบผ่านการสอบปากเปล่าขั้นสุดท้าย โดยคณะกรรมการซึ่งจะต้องประกอบด้วยผู้ทรงคุณวุฒิจากภายในและภายนอกสถาบันและผลงาน



## ภาคผนวก จ

## หน้า ๒๒

เล่ม ๑๒๒ ตอนพิเศษ ๓๕ ง

ราชกิจจานุเบกษา

๒๕ พฤษภาคม ๒๕๔๘

วิทยานิพนธ์จะต้องได้รับการตีพิมพ์ หรืออย่างน้อยดำเนินการให้ผลงานหรือส่วนหนึ่งของผลงาน ได้รับการยอมรับให้ตีพิมพ์ในวารสารหรือสิ่งพิมพ์ทางวิชาการที่มีกรรมการภายนอกมาร่วมกันกรอง (Peer Review) ก่อนการตีพิมพ์ และเป็นที่ยอมรับในสาขาวิชานั้น

๑๓.๓.๒ แบบ ๒ ศึกษารายวิชาครบถ้วนตามที่กำหนดในหลักสูตร โดยจะต้องได้ระดับคะแนนเฉลี่ยไม่ต่ำกว่า ๓.๐๐ จากระบบ ๔ ระดับคะแนนหรือเทียบเท่า สอบผ่านภาษาต่างประเทศอย่างน้อย ๑ ภาษา ตามหลักเกณฑ์และเงื่อนไขที่สถาบันอุดมศึกษากำหนด สอบผ่านการสอบวัดคุณสมบัติ (Qualifying Examination) เพื่อเป็นผู้มีสิทธิขอทำวิทยานิพนธ์ เสนอวิทยานิพนธ์ และสอบผ่านการสอบปากเปล่าขั้นสุดท้ายโดยคณะกรรมการ ซึ่งจะต้องประกอบด้วยผู้ทรงคุณวุฒิ จากภายในและภายนอกสถาบัน และผลงานวิทยานิพนธ์จะต้องได้รับการตีพิมพ์ หรืออย่างน้อยดำเนินการให้ผลงานหรือส่วนหนึ่งของผลงานได้รับการยอมรับให้ตีพิมพ์ในวารสารหรือสิ่งพิมพ์ทางวิชาการที่มีกรรมการภายนอกมาร่วมกันกรอง (Peer Review) ก่อนการตีพิมพ์ และเป็นที่ยอมรับในสาขาวิชานั้น

## ๑๔ ชื่อประกาศนียบัตรและชื่อปริญญา

๑๔.๑ ประกาศนียบัตรบัณฑิต ให้ใช้ชื่อว่า “ประกาศนียบัตรบัณฑิต (Graduate Diploma)” อักษรย่อ “ป.บัณฑิต (Grad. Dip.)” แล้วตามด้วยชื่อสาขาวิชาต่อท้าย

๑๔.๒ ประกาศนียบัตรบัณฑิตชั้นสูง ให้ใช้ชื่อว่า “ประกาศนียบัตรบัณฑิตชั้นสูง (Higher Graduate Diploma)” อักษรย่อ “ป.บัณฑิตชั้นสูง (Higher Grad. Dip.)” แล้วตามด้วยชื่อสาขาวิชาต่อท้าย

๑๔.๓ ปริญญาโทและปริญญาเอก สถาบันอุดมศึกษาที่มีการตราพระราชกฤษฎีกาว่าด้วยปริญญาในสาขาวิชา และอักษรย่อสำหรับสาขาวิชาไว้แล้ว ให้ใช้ชื่อปริญญาตามที่กำหนดในพระราชกฤษฎีกานั้น ในกรณีที่ปริญญาใดยังมิได้กำหนดชื่อไว้ในพระราชกฤษฎีกา หรือกรณีที่สถาบันอุดมศึกษาใดไม่มีการตราพระราชกฤษฎีกาว่าด้วยปริญญาในสาขาวิชา และอักษรย่อสำหรับสาขาวิชา ให้ใช้ชื่อปริญญาตามหลักเกณฑ์การกำหนดชื่อปริญญา ตามที่คณะกรรมการการอุดมศึกษากำหนด

๑๕. การประกันคุณภาพของหลักสูตร ให้ทุกหลักสูตรกำหนดระบบการประกันคุณภาพของหลักสูตรให้ชัดเจน ซึ่งอย่างน้อยประกอบด้วยประเด็นหลัก ๔ ประเด็น คือ

## ๑๕.๑ การบริหารหลักสูตร

ภาคผนวก จ

หน้า ๒๓

เล่ม ๑๒๒ ตอนพิเศษ ๓๕ ง

ราชกิจจานุเบกษา

๒๕ พฤษภาคม ๒๕๔๘

๑๕.๒ ทรัพยากรประกอบการเรียนการสอนและการวิจัย

๑๕.๓ การสนับสนุนและการให้คำแนะนำนักศึกษา

๑๕.๔ ความต้องการของตลาดแรงงาน สังคม และ/หรือความพึงพอใจของผู้ใช้บัณฑิต

๑๖. การพัฒนาหลักสูตร ให้ทุกหลักสูตรมีการพัฒนาหลักสูตรให้ทันสมัย แสดงการปรับปรุง  
ดัชนีด้านมาตรฐานและคุณภาพการศึกษาเป็นระยะ ๆ อย่างน้อยทุก ๆ ๕ ปี และมีการประเมินเพื่อ  
พัฒนาหลักสูตรอย่างต่อเนื่องทุก ๕ ปี

๑๗. ในกรณีที่ไม่สามารถปฏิบัติตามแนวทางดังกล่าวได้ หรือมีความจำเป็นต้องปฏิบัติ  
นอกเหนือจากที่กำหนดไว้ในประกาศนี้ ให้อยู่ในดุลยพินิจของคณะกรรมการการอุดมศึกษาที่จะพิจารณา  
และให้ถือคำวินิจฉัยของคณะกรรมการการอุดมศึกษานั้นเป็นที่สุด

ประกาศ ณ วันที่ ๒๑ กุมภาพันธ์ พ.ศ. ๒๕๔๘

อดิศักดิ์ โปธารามิก

รัฐมนตรีว่าการกระทรวงศึกษาธิการ

## ภาคผนวก ฉ

หน้า ๓

เล่ม ๑๓๕ ตอนที่ ๑๑ ก

ราชกิจจานุเบกษา

๒๓ กุมภาพันธ์ ๒๕๖๑



## กฎกระทรวง

การประกันคุณภาพการศึกษา

พ.ศ. ๒๕๖๑

อาศัยอำนาจตามความในมาตรา ๕ วรรคหนึ่ง แห่งพระราชบัญญัติการศึกษาแห่งชาติ พ.ศ. ๒๕๔๒ ซึ่งแก้ไขเพิ่มเติมโดยพระราชบัญญัติการศึกษาแห่งชาติ (ฉบับที่ ๒) พ.ศ. ๒๕๔๕ และ มาตรา ๔๗ วรรคสอง แห่งพระราชบัญญัติการศึกษาแห่งชาติ พ.ศ. ๒๕๔๒ รัฐมนตรีว่าการ กระทรวงศึกษาธิการออกกฎกระทรวงไว้ ดังต่อไปนี้

ข้อ ๑ ให้ยกเลิกกฎกระทรวงว่าด้วยระบบ หลักเกณฑ์ และวิธีการประกันคุณภาพการศึกษา พ.ศ. ๒๕๕๓

ข้อ ๒ ในกฎกระทรวงนี้

“การประกันคุณภาพการศึกษา” หมายความว่า การประเมินผลและการติดตามตรวจสอบคุณภาพตามมาตรฐานการศึกษาของสถานศึกษาแต่ละระดับและประเภทการศึกษา โดยมีกลไกในการควบคุม ตรวจสอบระบบการบริหารคุณภาพการศึกษาที่สถานศึกษาจัดขึ้น เพื่อให้เกิดการพัฒนาและสร้างความเชื่อมั่นให้แก่ผู้มีส่วนเกี่ยวข้องและสาธารณชนว่าสถานศึกษานั้นสามารถจัดการศึกษาได้อย่างมีคุณภาพ ตามมาตรฐานการศึกษา และบรรลุเป้าประสงค์ของหน่วยงานต้นสังกัดหรือหน่วยงานที่กำกับดูแล

“สำนักงาน” หมายความว่า สำนักงานรับรองมาตรฐานและประเมินคุณภาพการศึกษา (องค์การมหาชน)

ข้อ ๓ ให้สถานศึกษาแต่ละแห่งจัดให้มีระบบการประกันคุณภาพการศึกษาภายในสถานศึกษา โดยการกำหนดมาตรฐานการศึกษาของสถานศึกษาให้เป็นไปตามมาตรฐานการศึกษาแต่ละระดับและ ประเภทการศึกษาที่รัฐมนตรีว่าการกระทรวงศึกษาธิการประกาศกำหนด พร้อมทั้งจัดทำแผนพัฒนา การจัดการศึกษาของสถานศึกษาที่มุ่งคุณภาพตามมาตรฐานการศึกษาและดำเนินการตามแผนที่กำหนดไว้ จัดให้มีการประเมินผลและตรวจสอบคุณภาพการศึกษาภายในสถานศึกษา ติดตามผลการดำเนินการ เพื่อพัฒนาสถานศึกษาให้มีคุณภาพตามมาตรฐานการศึกษา และจัดส่งรายงานผลการประเมินตนเอง ให้แก่หน่วยงานต้นสังกัดหรือหน่วยงานที่กำกับดูแลสถานศึกษาเป็นประจำทุกปี

## ภาคผนวก ฉ

หน้า ๔

เล่ม ๑๓๕ ตอนที่ ๑๑ ก

ราชกิจจานุเบกษา

๒๓ กุมภาพันธ์ ๒๕๖๑

เพื่อให้การดำเนินการประกันคุณภาพการศึกษาตามวรรคหนึ่งเป็นไปอย่างมีประสิทธิภาพ ให้นำหน่วยงานต้นสังกัดหรือหน่วยงานที่กำกับดูแลสถานศึกษามีหน้าที่ในการให้คำปรึกษา ช่วยเหลือ และ แนะนำสถานศึกษา เพื่อให้การประกันคุณภาพการศึกษาของสถานศึกษาพัฒนาอย่างต่อเนื่อง

ข้อ ๔ เมื่อได้รับรายงานผลการประเมินตนเองของสถานศึกษาตามข้อ ๓ แล้ว ให้หน่วยงานต้นสังกัดหรือหน่วยงานที่กำกับดูแลสถานศึกษาจัดส่งรายงานดังกล่าวพร้อมกับประเด็นต่าง ๆ ที่ต้องการให้มีการประเมินผลและการติดตามตรวจสอบซึ่งรวบรวมได้จากหน่วยงานที่เกี่ยวข้องหรือจาก ผู้มีส่วนได้ส่วนเสียกับสถานศึกษาแห่งนั้นให้แก่สำนักงานเพื่อใช้เป็นข้อมูลและแนวทางในการประเมิน คุณภาพภายนอก

ให้สำนักงานดำเนินการประเมินผลและติดตามตรวจสอบคุณภาพและมาตรฐานการศึกษาของ สถานศึกษา และจัดส่งรายงานผลการประเมินและการติดตามตรวจสอบดังกล่าว พร้อมข้อเสนอแนะ ให้แก่สถานศึกษาและหน่วยงานต้นสังกัดหรือหน่วยงานที่กำกับดูแลสถานศึกษานั้น ๆ เพื่อให้ สถานศึกษาใช้เป็นแนวทางในการปรับปรุงและพัฒนาคุณภาพการศึกษาต่อไป

ในการดำเนินการตามวรรคสอง สำนักงานอาจจัดให้บุคคลหรือหน่วยงานที่ได้รับการรับรองจาก สำนักงานดำเนินการประเมินผลและติดตามตรวจสอบคุณภาพและมาตรฐานการศึกษาของสถานศึกษาได้

ให้หน่วยงานต้นสังกัดหรือหน่วยงานที่กำกับดูแลสถานศึกษานั้นติดตามผลการดำเนินการ ปรับปรุงและพัฒนาคุณภาพการศึกษาของสถานศึกษาตามวรรคสอง เพื่อนำไปสู่การพัฒนาคุณภาพและ มาตรฐานการศึกษาของสถานศึกษา

ข้อ ๕ ให้รัฐมนตรีว่าการกระทรวงศึกษาธิการมีอำนาจตีความและวินิจฉัยปัญหาอันเกี่ยวกับการ ปฏิบัติตามกฎหมายกระทรวงนี้

ให้ไว้ ณ วันที่ ๒๐ กุมภาพันธ์ พ.ศ. ๒๕๖๑

ธีระเกียรติ เจริญเศรษฐศิลป์

รัฐมนตรีว่าการกระทรวงศึกษาธิการ

## ภาคผนวก ฉ

หน้า ๕

เล่ม ๑๓๕ ตอนที่ ๑๑ ก

ราชกิจจานุเบกษา

๒๓ กุมภาพันธ์ ๒๕๖๑

หมายเหตุ :- เหตุผลในการประกาศใช้กฎกระทรวงฉบับนี้ คือ โดยที่แนวทางในการดำเนินการตามกฎหมายกระทรวงว่าด้วยระบบ หลักเกณฑ์ และวิธีการประกันคุณภาพการศึกษา พ.ศ. ๒๕๕๓ ไม่สอดคล้องกับหลักการประกันคุณภาพการศึกษาที่แท้จริง จึงส่งผลให้การดำเนินการประกันคุณภาพการศึกษาทั้งภายในและภายนอกไม่สัมพันธ์กัน เกิดความซ้ำซ้อนและคลาดเคลื่อนจากการปฏิบัติ ทำให้ไม่สะท้อนความเป็นจริงและเป็นการสร้างภาระแก่สถานศึกษาและบุคลากรในสถานศึกษา ตลอดจนหน่วยงานต้นสังกัด หน่วยงานที่กำกับดูแล และหน่วยงานภายนอกเกินความจำเป็น สมควรปรับปรุงระบบ หลักเกณฑ์ และวิธีการประกันคุณภาพการศึกษา เพื่อให้มีกลไกการปฏิบัติที่เอื้อต่อการดำเนินการตามมาตรฐานการศึกษาของแต่ละระดับ และเกิดประสิทธิภาพในการพัฒนาคุณภาพการศึกษา จึงจำเป็นต้องออกกฎกระทรวงนี้